



جمهوری اسلامی ایران
وزارت بهداشت، درمان و آموزش پزشکی
معاونت توسعه مدیریت و منابع
دفتر مدیریت منابع فیزیکی و مجری طرح های عمرانی

استاندارد برنامه ریزی و طراحی
بیمارستان ایمن

مجموعه ی پنجم (۵)
(مشتمل بر چهار جلد)

بخش زایمان
Maternity Unit

دانشگاه علامه طباطبائی
معاونت فرهنگی
واحد کتابخانه

کتابخانه



جمهوری اسلامی ایران
وزارت بهداشت، درمان و آموزش پزشکی

استاندارد برنامه‌ریزی و طراحی بیمارستان ایمن

مجموعه‌ی پنجم (۵) - بخش زایمان
(مشمول بر چهار جلد)

Maternity Unit

معاونت توسعه مدیریت و منابع
دفتر مدیریت منابع فیزیکی و مجری طرح‌های عمرانی

فروردین ۱۳۹۰

عنوان و نام پدیدآور :	استاندارد برنامه ریزی و طراحی بیمارستان ایمن بخش زایمان
مشخصات نشر :	معاونت توسعه مدیریت و منابع دفتر مدیریت منابع فیزیکی و مجری طرح های عمرانی، تهران: پندار نیک، ۱۳۸۸ -
مشخصات قلمرو :	۲۰ ج. - مصور، جدول، نمودار.
شابک :	۱۶۰۰۰۰ ریال: ج. ۴: ۲-۱۱-۷۵۷۴-۹۶۴-۹۷۸
وضعیت فهرست نویسی :	فیا
یادداشت :	ج. ۵ (چاپ اول: ۱۳۹۱) (فیا).
یادداشت :	کتابنامه
مدرجات :	ج. ۵. بخش زایمان --
موضوع :	بیمارستان ها -- ابزار و وسایل -- استانداردها
موضوع :	ساختمان های بیمارستان -- طرح و ساختمان -- استانداردها
موضوع :	پزشکی -- تسهیلات -- طرح و ساختمان -- استانداردها
شناسه افزوده :	ایران، وزارت بهداشت، درمان و آموزش پزشکی، دفتر مدیریت منابع فیزیکی و مجری طرح های عمرانی
رده بندی کنگره :	۱۳۸۸ الف/۹۶۷ RA
رده بندی دیویی :	۷۲۵/۵۱۰۲۱۸
شماره کتابخانه ملی :	۱۹۹۲۳۷۱



انتشارات پندار نیک

استاندارد برنامه ریزی و طراحی

بیمارستان ایمن

بخش زایمان Maternity Unit (جلد ۵)

وزارت بهداشت، درمان و آموزش پزشکی

معاونت توسعه مدیریت و منابع

دفتر مدیریت منابع فیزیکی و مجری طرح های عمرانی

ناشر: پندار نیک

نوبت چاپ: اول ۱۳۹۱

تیراژ: ۱۰۰۰ نسخه

ناظر چاپ: محمد ابوالحسنی

لیتوگرافی، چاپ و صحافی: نگین ۳۰۰۰۳۱۹۰۴۶۶۴

قیمت: ۱۶۰۰۰ تومان

شابک: ۲-۱۱-۷۵۷۴-۹۶۴-۹۷۸

حق چاپ محفوظ است

بسمه تعالی



جمهوری اسلامی ایران
وزارت بهداشت، درمان و آموزش پزشکی

وزارت بهداشت، درمان و آموزش پزشکی در راستای انجام وظایف حاکمیتی خود در تعریف و تعیین ضوابط طراحی بیمارستان‌ها، از سال‌ها پیش مطالعاتی را پیرامون فضاهای سلامت-محور آغاز کرده است. علاوه بر این، معاونت برنامه‌ریزی و نظارت راهبردی ریاست جمهوری نیز در این زمینه مجلداتی را تحت عنوان "طراحی بناهای درمانی" به تفکیک بخش‌های مختلف به چاپ رسانده است. علی‌رغم این همه، هیچ‌یک از گزارش‌ها و کتابچه‌ها به عنوان استاندارد معتبر و مورد تأیید وزارت بهداشت منتشر نگردیده است و همواره مشاورین و بهره‌برداران از فضاهای بهداشتی و درمانی به دنبال ضوابطی بوده‌اند که طرح‌های بیمارستانی را براساس آن اجرا نمایند.

از این رو وزارت بهداشت و درمان و آموزش پزشکی از اواخر سال ۱۳۸۶ انجام مطالعاتی جامع با استفاده از منابع علمی معتبر بین‌المللی، تجربیات مهندسین مشاور در کشور و گردآوری نظرات متخصصین امر را آغاز نموده که مجموعه‌ی حاضر حاصل این تلاش است.

اولین جلد این مجموعه در اواسط سال ۱۳۸۸ با همت همکارانم بالاخص مجموعه‌ی مهندسین وزارت بهداشت، درمان و آموزش پزشکی در دفتر مدیریت منابع فیزیکی به چاپ رسیده و جلد حاضر دستاوردی دیگر از این گرامیان در ادامه‌ی راه است تا راهنمای مناسبی جهت طراحی فضاهای قابل قبول و استاندارد درمانی باشد. بدیهی است اثر حاضر نیازمند پیشنهادات صاحب‌نظران و مجریان صنعت بیمارستان‌سازی و متخصصین مختلف علوم پزشکی است و امید است با افزایش اطلاعات مهندسی در حوزه‌ی استانداردهای بیمارستانی، بتوانیم خدمات تأثیرگذاری را در فضاهای مناسب‌تر، در حوزه‌ی سلامت ارائه دهیم.

دکتر مرضیه وحید دستجردی
وزیر بهداشت، درمان و آموزش پزشکی

بسمه تعالی



جمهوری اسلامی ایران
وزارت بهداشت، درمان و آموزش پزشکی

سلامتی از شاخص‌های اصلی توسعه‌ی جوامع محسوب می‌شود و هر جامعه‌ای به اندازه‌ی اهمیت به مقوله‌ی سلامت، از برکات و نتایج آن نیز سود خواهد برد. از سویی، بیمارستان‌ها (خصوصی و دولتی) به‌عنوان سمبل پیشرفت اجتماعی یک جامعه و نیز به‌عنوان ارگان‌های حیاتی با ارائه‌ی خدمات فنی و تخصصی در مواقع عادی و اجرای نقش کلیدی در زمان بروز بحران از مهم‌ترین ابزارهای پشتیبانی از سلامت جامعه می‌باشند. داشتن بیمارستان‌های ایمن یکی از ملزومات تمام جوامع است و اهمیت این موضوع در تدوین استراتژی‌های بین‌المللی به خوبی مشهود است.

آنچه مسلم است این حقیقت است که سیستم درمانی باید بر مبنای اصول و استانداردهایی ساخته شود تا در شرایط متفاوت کارایی لازم را داشته باشد. برای محقق نمودن ایمنی بیمارستان‌ها باید از هر فرصتی برای افزایش اطلاع‌رسانی به ذی‌ربطان و تبادل تجربیات خوب با سایر جوامع پیش‌رو در این زمینه بهره برد. به‌علاوه باید بیشترین حد ممکن از مشاغل مرتبط با بیمارستان‌ها شامل کلیه‌ی مهندسين، معماران و مدیران و... را در شناسایی و کاهش خطرپذیری و... درگیر کرد. دفتر مدیریت منابع فیزیکی و مجری طرح‌های عمرانی وزارت متبوع با همین دیدگاه موظف گردید تا استانداردهای فضاهاى درمانی را تألیف و منتشر نماید.

بدیهی است با توجه به پیشرفت‌های روزافزون پزشکی و مهندسی و بهره‌مندی از نظرات اهل فن و ذی‌نفعانی که ما را در این امر یاری می‌نمایند و در سایه‌ی الطاف بیکران الهی تغییرات مثبتی در ویرایش‌های بعدی اعمال خواهد شد.

دکتر سید عباس حسینی
معاون توسعه مدیریت و منابع

CCCCCCCCCCCCCCCCCC

بسمه تعالی



جمهوری اسلامی ایران
وزارت بهداشت، درمان و آموزش پزشکی

بیمارستان از مهم‌ترین و حساس‌ترین بناها در یک شهر است. طراحی و اجرای آن به دلیل گستردگی روابط و پیچیدگی عملکرد از اهمیت بالایی برخوردار است. رعایت اصول و مبانی فنی نه تنها سبب ارتقای کیفیت خدمات درمانی ارائه شده در این مراکز خواهد شد، بلکه مطلوبیت فضا بر کارایی و رضایت‌مندی پرسنل شاغل نیز تأثیرگذار است.

هر ساله در کشور ما ایران، مقادیر قابل توجهی از اعتبارات ملی صرف ساخت و توسعه بیمارستان‌ها می‌شود. بنابراین توجه به استانداردهای طراحی ساخت این بناها امری ضروری است. با این‌که بیش از ۶۰ سال از ایجاد وزارت بهداشت و درمان می‌گذرد و علی‌رغم این‌که تلاش‌های قابل توجهی در تدوین ضوابط بیمارستانی به انجام رسیده است، تاکنون استاندارد قابل استنادی در این زمینه وجود نداشته است.

کتاب حاضر یکی از مجلدات تهیه شده در زمینه استانداردسازی فضاهای بیمارستانی است. این کتاب حاصل تجربیات جمع‌گنجی از متخصصین در رشته‌های مهندسی و پزشکی و همچنین نتیجه بررسی استانداردهای معتبر دنیاست.

ضمن پاس‌داشت خدمات تمامی همکارانم در این دفتر و قدردانی از زحمات کارشناسانی که ما را در ارائه این کتاب یاری نموده‌اند، امیدوارم مشاوران محترم طراح بیمارستان نیز به منظور ارتقاء کیفیت این اثر در ارائه ویرایش‌های بعدی ما را یاری نمایند.

مهندس سید محمد مهدی کلاتریان

مدیر کل دفتر مدیریت منابع فیزیکی

و مجری طرح‌های عمرانی

گروه ایمنی و بحران :

مستول گروه :

مهندس علی اکبر ستاره

کارشناس :

مهندس سعید رحیم پور خوئی

دیگر کارشناسان گروه :

مهندس اکبر قجاوند، مهندس مریم حسینی، مهندس شقایق شهری،

مهندس حامد یکی تا.

مشاوره پزشکی و مامایی :

دکتر اعظم سعیدی، لیلا هادی پور، فرح بابایی، لانه رادپویان،

دکتر مریم کاشانیان، زهرا ایلخانی، دکتر محمد حیدرزاده،

دکتر ناهید فرج زاده، فاطمه خجک نژاد، زهرا کاشانی، فاطمه فرنیاء،

دکتر شهرام شکرانی فر، منیرالسادات سهل آبادی، دکتر فرح فرزانه،

حسین جعفری و مرضیه سعیدی.

از رهنمودها، تجربیات و حمایت‌های اساتید ارجمند آقایان مهندس مهدی قائمیان، مهندس حشمت‌اله منصف، مهندس یوسف قلی‌زاده طیار، مهندس پرویز سیداحمدی، مهندس مصطفی شاهمرادی، دکتر مهدی علیرضایی، دکتر بیژن شیخ‌الاسلامی، مهندس علی اصغر قلی‌زاده، مهندس انوشیروان سلطانی، مهندس محمدرضا اردلانی، مهندس حمیدرضا پورسعید، مهندس محمدرضا قدوسی‌زاده، مهندس مهدی صفایی جوان، خانم سمیرا نخلی و تمام افرادی که به نحوی در تهیهی این مجموعه صفا را یاری نمودند، کمال تشکر را داریم.

در آخر از تلاش و کوشش اعضای محترم دفتر مدیریت منابع فیزیکی و مجری طرح‌های عمرانی در وزارت بهداشت، درمان و آموزش پزشکی از جمله آقای مهندس ساکی، خانم مهندس زهرا عربشاهی، خانم مهندس میرزازاده، خانم مهندس صفاری، آقای مهندس بابک دلاورنیا، آقای مهندس امیدرضا کاوسی‌نژاد و همچنین کارشناسان دیگری که دربارهی پیشبرد این مجلد اظهار نظر کرده‌اند، قدرانی می‌نماییم.

گفتنی است کتاب‌های «استاندارد برنامه‌ریزی» و «طراحی بیمارستان ایمن» در ۱۰ مجموعه گردآوری شده است که به منظور جلوگیری از پراکندگی مطالب تخصصی‌های چهارگانه‌ی مرتبط با طراحی بخش‌ها و همچنین در راستای هماهنگ‌سازی و یک‌پارچه کردن مطالب، مجموعه حاضر و دیگر مجلدات متشکل از چهار کتاب تخصصی "برنامه‌ریزی و طراحی معماری"، "برنامه‌ریزی تجهیزات بیمارستانی"، "برنامه‌ریزی و طراحی تأسیسات مکانیکی" و "برنامه‌ریزی و طراحی تأسیسات الکتریکی" می‌باشد که در یک جلد برای بهره‌برداری مشاورین و کارشناسان ارائه شده‌اند. لازم به ذکر است که اظهار نظر کلیه دست‌اندرکاران، صاحب‌نظران و کارشناسان در این رابطه، می‌تواند کمک شایانی در به حداقل رساندن اشکالات احتمالی موجود و کامل‌تر کردن ویرایش بعدی به‌شمار بیاید.

در آخر کمال قدرانی و تشکر را از تمامی گروه‌ها، به‌خصوص شرکت مهندسی مشاور نقش پایدار با مدیریت آقای مهندس سیدحامد حسینی و همچنین شرکت مشاورین طراحی و تجهیز کارآمد با مدیریت آقای دکتر محمدحسین آدابی، که ما را در اینجا و پیشبرد این امر مهم یاری رسانده‌اند، ابراز می‌داریم.

دکتر سید بهشید حسینی

مدیر و مجری طرح تدوین استاندارد طراحی بیمارستان ایمن

عضو هیئت علمی دانشکدهی مهندسی و شهرسازی

پژوهشگاه هنر/تهران



مدير عامل شرکت همکار

مهندسین مشاور نقش پایدار»

سلامتی از مهم‌ترین و اصلی‌ترین نیازهای انسان است. به پزشکان و پرستاران مهم‌ترین پایگاه و حلقه ارتباطی مردم در مواقع بیماری و بروز خطرات و حوادث است. بوی می‌شوند. اقدامات انجام شده در جهت بهبود وضعیت درمان، تلاشی مقدس و چند سویه است و به گستردگی موضوعات موثر و مترتب دارد.

بیمارستان‌ها و مراکز درمانی بخشی از موضوع مهمی است که با توجه به آزمایش آغاز می‌گردد، با تجزیه و توصیه‌ها و استانداردها مبتنی بر مبانی نظری معماری و برنامه‌ریزی دقیق بر اساس فعالیت‌ها، تجهیزات، استانداردها و روابط مناسب بین عملکردها تأثیر مستقیم در طراحی و معماری مناسب درمان دارد.

تدوین آیین‌نامه و استانداردها به عنوان مرجع مناسب برای تصمیم‌گیری و طراحی، ضرورتی است که از آن جهت بنا نیز با ارزش‌تر است. مجموعه‌ای حاضر تدوین شده است. مجموعه‌ای منسجم، هدفمند و استاندارد فضای درمان را فراهم می‌آورد.

مهندسين مشاور نقش پايدار با ۱۷ سال سابقه در زمینه‌ی طراحی و نظارت بیش از ۱۳۰ پروژه‌ی شهری و شهرسازی و به خصوص طراحی مراکز درمانی، افتخار دارد که بدون چشم داشت، پشتیبان این مجموعه نفیس علمی و مهندسی باشد و به سهم خود آن را به جامعه مهندسی و درمانی کشور تقدیم نماید.

مهندس سيد حامد حسيني

مدير عامل شرکت مهندسين مشاور نقش پايدار

فهرست مطالب

مقدمه

فصل اول

حدود، دامنه، تعریف

۱-۱- موضوع طرح

۲-۱- هدف و اهمیت طرح

۳-۱- دامنه‌ی کاربرد

۱-۳-۱- معیارهای تخصیص تخت بیمارستان

۲-۳-۱- برنامه‌ریزی بر مبنای معیارهای تخصیص تخت بیمارستانی

۴-۱- روش اجرای طرح

فصل دوم

معماری و عملکرد فضاها

Location and Architecture

۱-۲- کلیات، حدود و دامنه‌ی کاربرد

۱-۱-۲- خدمات زایمان در مراکز درمانی

۲-۱-۲- خدمات زایمان در بیمارستان‌های عمومی

۱ ۲ ۱ ۲ بخش درمانگاه

۲-۲-۱-۲- بخش اورژانس

۳-۲-۱-۲- بخش بستری زایمان

۴-۲-۱-۲- بخش زایمان

۵-۲-۱-۲- بخش اعمال جراحی

۶-۲-۱-۲- بخش مراقبت‌های ویژه‌ی نوزادان (NICU)

۳-۱-۲- بررسی خدمات زایمان با توجه به حوزه‌ی تحت پوشش مراکز درمانی

۴-۱-۲- روند ارائه‌ی خدمات زایمان در بیمارستان

۵-۱-۲- تعریف و عملکرد بخش زایمان

۶-۱-۲- انواع روش‌های زایمان

۱-۶-۱-۲- زایمان طبیعی

۲-۶-۱-۲- زایمان سزارین

- ۵۰ خدمات درون بخشی در زایمان ۷-۱-۲
- ۵۰ خدمات پزشکی ۱-۷-۱-۲
- ۵۰ خدمات مامایی ۲-۷-۱-۲
- ۵۲ خدمات نارویی ۳-۷-۱-۲
- ۵۲ خدمات آزمایشگاهی ۴-۷-۱-۲
- ۵۳ خدمات بهداشتی و کنترل عفونت ۵-۷-۱-۲
- ۵۳ خدمات تصویربرداری پزشکی ۶-۷-۱-۲
- ۵۳ خدمات آموزشی ۴-۷-۱-۲
- ۵۴ خدمات اداری ۳-۷-۱-۲
- ۵۴ خدمات پشتیبانی ۴-۷-۱-۲
- ۵۴ حدود و دامنه‌ی کاربرد ۸-۱-۲
- ۵۵ **۲-۲- ارتباط بخش با دیگر بخش های بیمارستان**
- ۵۵ ارتباط های برون بخشی ۱-۲-۲
- ۵۶ تعریف درجه بندی ارتباط ها ۲-۲-۲
- ۵۷ فضاهای درمانی ۳-۲-۲
- ۵۷ بخش اعمال جراحی ۱-۳-۳-۲
- ۵۷ بخش جراحی زنان و سزارین ۲-۳-۳-۲
- ۵۸ مراقبت های ویژه ی نوزادان (NICU) ۳-۳-۳-۲
- ۵۸ بخش اورژانس ۴-۳-۳-۲
- ۵۹ بخش بستری زایمان (بخش بستری زنان و زایمان) ۵-۳-۲-۲
- ۶۰ بخش مراقبت های ویژه (ICU) ۶-۳-۳-۲
- ۶۰ بخش مراقبت های ویژه (ICCU) ۷-۳-۳-۲
- ۶۰ سایر بیمارستان ها و مراکز درمانی ۸-۳-۳-۲
- ۶۱ درجه بندی ارتباط ها با فضاهای پیراپزشکی (تشخیصی) ۴-۲-۲
- ۶۱ بخش تصویربرداری پزشکی ۱-۴-۲-۲
- ۶۱ درمانگاه و آزمایشگاه فیزیولوژی ۲-۴-۳-۲
- ۶۲ آزمایشگاه تشخیص طبی ۳-۴-۳-۲
- ۶۲ درجه بندی ارتباط ها با فضاهای پشتیبانی ۵-۲-۲
- ۶۲ استریل مرکزی ۱-۵-۲-۲
- ۶۲ رختشوی خانه ۲-۵-۲-۲
- ۶۳ واحد نگهداری و تعمیرات (نت) ۳-۵-۲-۲
- ۶۳ آشپزخانه و غذاخوری مرکزی ۴-۵-۲-۲
- ۶۳ داروخانه ی مرکزی (انبار داروخانه) ۵-۵-۲-۲
- ۶۳ کاخ داری ۶-۵-۲-۲
- ۶۴ مرکز جمع آوری و بی خطر سازی زباله ۷-۵-۲-۲
- ۶۴ انبار های مرکزی ۸-۵-۲-۲
- ۶۴ درجه بندی ارتباط ها با فضاهای ایمن ۶-۲-۲
- ۶۴ دیگر الزامات ارتباط بخش زایمان ۷-۲-۲

فصل سوم ۲۴۱

Hospital Equipment

تجهیزات بیمارستانی

- ۱-۳- کلیات، حدود و دامنه‌ی کاربرد ۲۴۳
- ۱-۱-۳- تعاریف و مفاهیم ۲۴۳
- ۲-۱-۳- دامنه کاربرد و نکات عمومی ۲۴۵
- ۲-۳- فهرست تجهیزات بیمارستانی به تفکیک فضاهای بخش ۲۴۷
- ۱-۲-۳- ایستگاه کنترل و پذیرش ۲۴۷
- ۲-۲-۳- اتاق معاینه ۲۴۸
- ۳-۲-۳- اتاق مراقبت‌های مامایی ۲۵۲
- ۴-۲-۳- اتاق آمادگی پیش از زایمان (درد) ۲۵۶
- ۵-۲-۳- اتاق زایمان ۲۶۲
- ۶-۲-۳- اتاق بهبودی پس از زایمان (ریکاوری) ۲۶۶
- ۷-۲-۳- اتاق آمادگی - زایمان - بهبودی (LDR) ۲۶۹
- ۸-۲-۳- اتاق ایزوله ۲۷۹
- ۹-۲-۳- اتاق ویژه (پرکلمپسی) در سیستم LDR ۲۸۹
- ۱۰-۲-۳- اتاق ویژه (پرکلمپسی) در سیستم سنتی ۲۹۹
- ۱۱-۲-۳- ایستگاه مامایی ۳۰۶
- ۱۲-۲-۳- اتاق دارو و کار تمیز (سیستم سنتی) ۳۰۸
- ۱۳-۲-۳- اتاق دارو و وسایل مصرفی (سیستم LDR) ۳۱۰
- ۱۴-۲-۳- فضای پارک تجهیزات پزشکی ۳۱۱
- ۱۵-۲-۳- دفتر کار مدیر بخش ۳۱۳
- ۱۶-۲-۳- دفتر کار ماما مسئول بخش ۳۱۵
- ۱۷-۲-۳- اتاق استراحت کارکنان ۳۱۷
- ۱۸-۲-۳- پیش‌ورودی اتاق‌های کثیف ۳۱۹
- ۱۹-۲-۳- اتاق کار کثیف ۳۲۰
- ۲۰-۲-۳- اتاقی جمع‌آوری زباله و رخت کثیف ۳۲۲
- ۲۱-۲-۳- اتاق نظافت (تی‌شوی) ۳۲۴
- ۲۲-۲-۳- فضا/ اتاق نگهداری ملحفه و رخت تمیز (سیستم سنتی) ۳۲۵
- ۲۳-۲-۳- فضا/ اتاق نگهداری ملحفه و رخت تمیز (سیستم LDR) ۳۲۵
- ۲۴-۲-۳- فضای پارک تجهیزات متحرک ۳۲۵

- ۳۲۶ آبدارخانه ۲۵-۲-۳
- ۳۲۷ انبار تجهیزات پزشکی و وسایل مصرفی ۲۶-۲-۳
- ۳۲۸ سرویس بهداشتی عمومی ۲۷-۲-۳

فصل چهارم ۳۳۳
تأسیسات مکانیکی
Mechanical Installation

- ۳۳۵ ۱-۴ کلیات، حدود و دامنه‌ی کاربرد
- ۳۳۶ ۲-۴ الزامات عمومی
- ۳۳۶ ۱-۲-۴ رعایت مقررات و مشخصات فنی
- ۳۳۷ ۲-۲-۴ اقتصادی بودن طرح
- ۳۳۷ ۱-۲-۲-۴ انتخاب سیستم تأسیسات مکانیکی
- ۳۳۷ ۲-۲-۲-۴ اثر اقلیم
- ۳۳۸ ۳-۲-۲-۴ کاهش هزینه
- ۳۳۸ ۴-۲-۲-۴ کاهش اتلاف انرژی
- ۳۳۹ ۳-۲-۴ صرفه‌جویی در مصرف انرژی
- ۳۳۹ ۱-۲-۲-۴ شرایط هوای خارج
- ۳۴۰ ۲-۲-۲-۴ شرایط هوای داخل
- ۳۴۰ ۳-۲-۲-۴ جدارهای ساختمان
- ۳۴۰ ۲-۲-۲-۴ سیستم‌های تأسیسات مکانیکی
- ۳۴۲ ۴-۲-۴ انعطاف‌پذیری
- ۳۴۳ ۵-۲-۴ پایداری کارکرد
- ۳۴۵ ۶-۲-۴ کنترل عفونت
- ۳۴۵ ۱-۶-۲-۴ کلیات
- ۳۴۵ ۲-۶-۲-۴ انتشار عفونت از طریق جریان هوا
- ۳۴۶ ۳-۶-۲-۴ انتشار عفونت از طریق آب و فاضلاب
- ۳۴۸ ۷-۲-۴ صدای نامطلوب
- ۳۴۸ ۱-۷-۲-۴ کلیات
- ۳۴۸ ۲-۷-۲-۴ کنترل صدای نامطلوب از سیستم‌های هواسازی
- ۳۴۸ ۳-۷-۲-۴ کنترل صدای نامطلوب از مکنددهای تخلیه‌ی هوا
- ۳۴۹ ۴-۷-۲-۴ کنترل صدای جریان آب در لوازم بهداشتی و لوله‌کشی‌ها
- ۳۵۰ ۳-۴ ایمنی

- ۶۶ ۸-۲-۲- نمودار ارتباطی بخش با دیگر بخش‌های بیمارستان
- ۶۷ ۳-۲- تعریف، عملکرد و الزامات معماری به تفکیک فضاهای بخش
- ۶۷ ۱-۳-۲- برنامه‌ریزی عملکردی بخش زایمان
- ۶۷ ۱-۱-۳-۲- طراحی بوم‌بنای روش سنتی
- ۶۷ ۲-۱-۳-۲- طراحی بوم‌بنای روش ترکیبی (LDRP و LDR)
- ۶۹ ۱-۲-۲- برنامه‌ریزی فیزیکی بخش زایمان
- ۶۹ ۱-۲-۳-۲- تفکیک جدول برنامه‌ریزی فیزیکی بر اساس عملکرد فضاها
- ۶۹ ۲-۲-۳-۲- برنامه‌ریزی و برآورد تعداد فضاهای تشخیصی/درمانی
- ۷۰ ۳-۲-۳-۲- برنامه‌ریزی بخش بستری زایمان (بر اساس شمار زایمان سالیانه)
- ۷۱ ۳-۳-۲- جدول برنامه‌ی فیزیکی بخش
- ۷۱ ۱-۳-۳-۲- روش استفاده از جدول برنامه‌ی فیزیکی
- ۷۳ ۲-۳-۳-۲- جدول برنامه‌ی فیزیکی بخش به تفکیک فضاهای تشخیصی/درمانی در روش ترکیبی
- ۷۴ ۳-۳-۳-۲- جدول برنامه‌ی فیزیکی بخش به تفکیک فضاهای تشخیصی/درمانی در روش سنتی
- ۷۵ ۴-۳-۳-۲- جدول برنامه‌ی فیزیکی بخش به تفکیک فضاهای پشتیبانی در روش ترکیبی و سنتی
- ۷۶ ۵-۳-۳-۲- جدول مساحت کل بخش در روش ترکیبی و سنتی
- ۷۶ ۴-۳-۲- روند ارائه‌ی خدمات به مراجعین بخش زایمان
- ۷۸ ۵-۳-۲- تعریف، عملکرد و استانداردهای طراحی فضاهای داخلی بخش
- ۷۸ ۱-۵-۳-۲- فضای انتظار
- ۸۶ ۲-۵-۳-۲- ایستگاه کنترل و پذیرش
- ۸۸ ۳-۵-۳-۲- اتاق معاینه
- ۹۴ ۴-۵-۳-۲- اتاق مراقبت‌های ماما
- ۱۰۰ ۵-۵-۳-۲- رختکن مادران و همراه (در روش سنتی)
- ۱۰۲ ۶-۵-۳-۲- اتاق آمادگی پیش از زایمان (درد)
- ۱۱۸ ۷-۵-۳-۲- اتاق زایمان
- ۱۲۸ ۸-۵-۳-۲- اتاق بهبودی پس از زایمان (ریکاوری)
- ۱۳۲ ۹-۵-۳-۲- اتاق آمادگی - زایمان - بهبودی (LDR)
- ۱۴۱ ۱۰-۵-۳-۲- اتاق آمادگی - زایمان - بهبودی - بستری (LDRP)
- ۱۴۲ ۱۱-۵-۳-۲- اتاق ویژه (پرکلمپسی)
- ۱۴۵ ۱۲-۵-۳-۲- اتاق ایزوله
- ۱۵۴ ۱۳-۵-۳-۲- ایستگاه ماما
- ۱۶۰ ۱۴-۵-۳-۲- واحد زایمان سزارین اضطراری (در داخل بخش زایمان)
- ۱۶۱ ۱۵-۵-۳-۲- اتاق دارو و کار تمیز/اتاق دارو و وسایل مصرفی
- ۱۶۳ ۱۶-۵-۳-۲- فضای پارک تجهیزات پزشکی
- ۱۶۵ ۱۷-۵-۳-۲- دفتر کار مدیر بخش
- ۱۶۷ ۱۸-۵-۳-۲- دفتر کار ماما مسئول بخش
- ۱۶۸ ۱۹-۵-۳-۲- رختکن و حمام کارکنان
- ۱۶۹ ۲۰-۵-۳-۲- اتاق استراحت کارکنان
- ۱۷۲ ۲۱-۵-۳-۲- پیش‌روزی اتاق‌های کیف

۱۷۵ اتاق کار کثیف	۲۲-۵-۳-۲
۱۷۹ اتاق جمع‌آوری زباله و رخت کثیف	۲۳-۵-۳-۲
۱۸۲ اتاق نظافت (تی‌شوی)	۲۴-۵-۳-۲
۱۸۴ فضا/ اتاق نگهداری ملحفه و رخت تمیز	۲۵-۵-۳-۲
۱۸۷ فضای پارک تجهیزات متحرک	۲۶-۵-۳-۲
۱۸۹ آیدارخانه‌ی کوچک	۲۷-۵-۳-۲
۱۹۲ انبار تجهیزات پزشکی و وسایل مصرفی	۲۸-۵-۳-۲
۱۹۴ سرویس بهداشتی عمومی	۲۹-۵-۳-۲
۱۹۶ اتاق هوارسان	۳۰-۵-۳-۲
۱۹۸ اتاق برق	۳۱-۵-۳-۲
۱۹۹ نمودار کلیات عملکردی و ارتباطی ریز فضاهای بخش	۳-۳-۲
۲۰۰ جدول موقعیت به تفکیک فضاهای بخش	۷-۳-۲
۲۰۴ ۴-۲- الزامات عمومی در طراحی فضاهای بخش	
۲۰۴ ۱-۴-۲ الزامات چیدمان و روابط داخلی	۱-۴-۲
۲۰۵ ۲-۴-۲ الزامات تناسب داخلی بخش	۲-۴-۲
۲۱۰ ۳-۴-۲ الزامات نازک کاری کف، دیوار و سقف	۳-۴-۲
۲۱۳ ۴-۴-۲ الزامات در ورودی فضاها	۴-۴-۲
۲۱۷ ۵-۴-۲ الزامات پنجره	۵-۴-۲
۲۱۸ ۶-۴-۲ ایمنی	۶-۴-۲
۲۱۸ ۱-۶-۴-۲ دسترسی بخش به راه‌های فرار	۱-۶-۴-۲
۲۱۹ ۲-۶-۴-۲ تخلیه‌ی افقی بیماران	۲-۶-۴-۲
۲۲۰ ۳-۶-۴-۲ منطقه‌بندی آتش	۳-۶-۴-۲
۲۲۱ ۴-۶-۴-۲ ایمن‌سازی عناصر غیرسازه‌ای	۴-۶-۴-۲
۲۲۳ ۷-۴-۲ روشنایی	۷-۴-۲
۲۲۴ ۸-۴-۲ صدا	۸-۴-۲
۲۲۶ ۹-۴-۲ رنگ	۹-۴-۲
۲۲۷ ۱۰-۴-۲ دیگر الزامات عمومی	۱۰-۴-۲
۲۲۷ ۱-۱۰-۴-۲ دسترسی به بخش زایمان	۱-۱۰-۴-۲
۲۲۷ ۲-۱۰-۴-۲ نقل و انتقال به دیگر بخش‌ها	۲-۱۰-۴-۲
۲۲۸ ۳-۱۰-۴-۲ نحوه‌ی ارتباط بخش زایمان با اتاق جراحی سزارین	۳-۱۰-۴-۲
۲۲۸ ۳-۱۰-۴-۲ فضای ورودی بخش	۳-۱۰-۴-۲
۲۳۰ ۵-۲ جدول مشخصات نازک کاری به تفکیک فضاهای بخش	
۲۳۴ ۶-۲ جدول مشخصات در به تفکیک فضاهای بخش	
۲۳۸ ۷-۲ جدول مشخصات پنجره به تفکیک فضاهای بخش	

- ۳۵۰..... ۱-۳-۴- حفاظت در برابر لرزش
- ۳۵۱..... ۲-۳-۴- حفاظت در برابر آتش و دود
- ۳۵۱..... ۱-۲-۳-۴- حفاظت در برابر آتش
- ۳۵۲..... ۲-۲-۳-۴- خاموش کردن آتش
- ۳۵۲..... ۲-۲-۳-۴- حفاظت در برابر دود
- ۳۵۴..... ۳-۳-۴- گازهای طبیعی
- ۳۵۴..... ۱-۳-۳-۴- کلیات
- ۳۵۴..... ۲-۳-۳-۴- نقاط خطر
- ۳۵۵..... ۴-۳-۴- خطرات فیزیکی
- ۳۵۶..... ۱-۴-۳-۴- تأسیسات گرمایی، تعویض هوا و تهویه مطبوع
- ۳۵۶..... ۲-۴-۳-۴- تأسیسات بهداشتی
- ۳۵۸..... ۴-۴-۴- تأسیسات گرمایی، تعویض هوا و تهویه مطبوع
- ۳۵۸..... ۱-۴-۴- عوامل تاثیرگذار
- ۳۵۹..... ۲-۴-۴- شرایط هوای خارج
- ۳۵۹..... ۳-۴-۴- شرایط هوای داخل
- ۳۶۲..... ۴-۴-۴- انتخاب سیستم
- ۳۶۲..... ۱-۴-۴-۴- کلیات
- ۳۶۲..... ۲-۴-۴-۴- فضاهای حساس
- ۳۶۲..... ۳-۴-۴-۴- فضاهای دیگر
- ۳۶۲..... ۴-۴-۴-۴- دستگاه هوارسان
- ۳۶۴..... ۵-۴-۴-۴- کانال کشی
- ۳۶۵..... ۵-۴-۴-۴- تأسیسات بهداشتی
- ۳۶۵..... ۱-۵-۴- کلیات
- ۳۶۶..... ۲-۵-۴- توزیع آب سرد و آب گرم مصرفی
- ۳۶۶..... ۱-۲-۵-۴- لوازم مصرف کننده
- ۳۶۶..... ۲-۲-۵-۴- کیفیت آب مصرفی
- ۳۶۶..... ۳-۲-۵-۴- لوله کشی
- ۳۶۸..... ۴-۲-۵-۴- لوازم بهداشتی و دیگر مصرف کننده های آب
- ۳۷۱..... ۵-۲-۵-۴- آب گرم مصرفی
- ۳۷۳..... ۳-۵-۴- دفع فاضلاب
- ۳۷۳..... ۱-۲-۵-۴- کلیات
- ۳۷۳..... ۲-۲-۵-۴- لوله کشی فاضلاب
- ۳۷۴..... ۳-۳-۵-۴- اتصال به لوازم بهداشتی

فهرست اشکال

- شکل ۱-۲- نمودار روند ارائه‌ی خدمات زایمان به مادر، پیرامون بخش زایمان ۴۴
- شکل ۲-۲- نمودار روند ارائه‌ی خدمات زایمان به مادر، پیرامون بخش بستری زایمان ۴۴
- شکل ۳-۲- نمودار ارتباطی بخش با دیگر بخش‌های بیمارستان ۶۶
- شکل ۴-۲- دیاگرام روند ارائه‌ی خدمات به مراجعین بخش زایمان ۷۶
- شکل ۵-۲- چیدمان U شکل ۱۵۵
- شکل ۶-۲- چیدمان خطی ۱۵۵
- شکل ۷-۲- چیدمان H شکل ۱۵۵
- شکل ۸-۲- چیدمان شعاعی (دایره‌ای و نیم‌دایره) ۱۵۶
- شکل ۹-۲- چیدمان L شکل ۱۵۶
- شکل ۱۰-۲- روابط بین اتاق‌های کار کنیف، جمع‌آوری زباله و رخت کنیف چند بخش مجاور با راهروی خدماتی ۱۷۷
- شکل ۱۱-۲- دسترسی از پیش‌ورودی اتاق‌های کنیف به اتاق جمع‌آوری زباله و رخت کنیف متصل به راهروی خدماتی ۱۷۹
- شکل ۱۲-۲- نمودار روابط عملکردی فضاهای بخش زایمان ۱۹۹
- شکل ۱۳-۲- تعبیه‌ی یک فضای مشترک بین چند بخش مجاور، به دور از فضاهای عمومی و انتظار ۲۲۷
- شکل ۱۴-۲- فضای اختصاصی تعویض تخت/برانکار ۲۲۸
- شکل ۱۴-۲- فضای اختصاصی تعویض تخت/برانکار ۲۲۸
- شکل ۱۴-۲- فضای اختصاصی تعویض تخت/برانکار ۲۲۸
- شکل ۱-۵- نحوه چینی پریز برق اضطراری و عمومی ۳۹۶
- شکل ۲-۵- دیاگرام برق‌رسانی به تابلو برق‌های اضطراری بخش زایمان ۴۱۳
- شکل ۳-۵- دیاگرام برق‌رسانی به تابلوی ایزوله در زمان عدم استفاده از UPS مرکزی ۴۱۴
- شکل ۴-۵- دیاگرام انتقال صوت از دستگاه مرکزی به آمپلی فایر بخش ۴۱۶

فهرست جداول

- جدول ۱-۲- تعداد تخت‌های مورد نیاز بر اساس شمار زایمان‌های سالیانه ۷۰
- جدول ۲-۲- جدول برنامه فیزیکی بخش به تفکیک فضاهای تشخیصی/درمانی در روش ترکیبی ۷۳
- جدول ۳-۲- جدول برنامه فیزیکی بخش به تفکیک فضاهای تشخیصی/درمانی در روش سنتی ۷۴
- جدول ۴-۲- جدول برنامه فیزیکی بخش به تفکیک فضاهای پشتیبانی در روش ترکیبی و سنتی ۷۵
- جدول ۵-۲- جدول مساحت کل بخش در روش ترکیبی و سنتی ۷۶
- جدول ۶-۲- جدول موقعیت به تفکیک فضاهای بخش ۲۰۰
- جدول ۷-۲- مشخصات نازک‌کاری به تفکیک فضاهای بخش ۲۳۰
- جدول ۸-۲- مشخصات در به تفکیک فضاهای بخش ۲۳۴
- جدول ۹-۲- مشخصات پنجره به تفکیک فضاهای بخش ۲۳۸
- جدول ۱-۳- طبقه‌بندی تجهیزات بیمارستانی بر اساس میزان ماندگاری و دفعات استفاده ۲۴۳
- جدول ۲-۳- طبقه‌بندی تجهیزات بیمارستانی سرمایه‌ای بر اساس حوزه‌ی کاربرد ۲۴۴
- جدول ۳-۳- طبقه‌بندی تجهیزات بیمارستانی سرمایه‌ای بر اساس نوع قرارگیری در فضای معماری ۲۴۵
- جدول ۴-۳- لیست تجهیزات ایستگاه کنترل و پذیرش ۲۴۷
- جدول ۵-۳- لیست تجهیزات اتاق معاینه ۲۴۸
- جدول ۶-۳- لیست تجهیزات اتاق مراقبت‌های ماما ۲۵۲
- جدول ۷-۳- لیست تجهیزات اتاق آمادگی پیش از زایمان (درد) ۲۵۶
- جدول ۸-۳- لیست تجهیزات اتاق زایمان ۲۶۲
- جدول ۹-۳- لیست تجهیزات اتاق بهبودی پس از زایمان (ریکاوری) ۲۶۶
- جدول ۱۰-۳- لیست تجهیزات اتاق آمادگی - زایمان - بهبودی (LDR) ۲۶۹
- جدول ۱۱-۳- لیست تجهیزات اتاق ایزوله ۲۷۰
- جدول ۱۲-۳- لیست تجهیزات اتاق ویژه (پرکلمپیسی) - در سیستم LDR ۲۸۹
- جدول ۱۳-۳- لیست تجهیزات اتاق ویژه (پرکلمپیسی) - در سیستم سنتی ۲۹۹
- جدول ۱۴-۳- لیست تجهیزات ایستگاه مانایی ۳۰۶
- جدول ۱۵-۳- لیست تجهیزات اتاق دارو و کار تمیز ۳۰۸
- جدول ۱۶-۳- لیست تجهیزات اتاق دارو و وسایل مصرفی ۳۱۰

جدول ۳-۱۷	لیست تجهیزات فضای پارک تجهیزات پزشکی	۳۱۱
جدول ۳-۱۸	لیست تجهیزات دفتر کار مدیر بخش	۳۱۳
جدول ۳-۱۹	لیست تجهیزات دفتر کار ماما مسئول بخش	۳۱۵
جدول ۳-۲۰	لیست تجهیزات اتاق استراحت کارکنان	۳۱۷
جدول ۳-۲۱	لیست تجهیزات پیش‌ورودی اتاق‌های کثیف	۳۱۹
جدول ۳-۲۲	لیست تجهیزات اتاق کار کثیف	۳۲۰
جدول ۳-۲۳	لیست تجهیزات جمع‌آوری زباله و رخت کثیف	۳۲۲
جدول ۳-۲۴	لیست تجهیزات اتاق نظافت (تی‌شوی)	۳۲۴
جدول ۳-۲۵	لیست تجهیزات اتاق نگهداری ملحفه و رخت تمیز (سیستم سنتی)	۳۲۵
جدول ۳-۲۶	لیست تجهیزات فضا نگهداری ملحفه و رخت تمیز (سیستم LDR)	۳۲۵
جدول ۳-۲۷	لیست تجهیزات فضای پارک تجهیزات متحرک	۳۲۵
جدول ۳-۲۸	لیست تجهیزات آبدارخانه‌ی کوچک	۳۲۶
جدول ۳-۲۹	لیست تجهیزات انبار تجهیزات پزشکی و وسایل مصرفی	۳۲۷
جدول ۳-۳۰	لیست تجهیزات سرویس بهداشتی عمومی	۳۲۸
جدول ۴-۱	تعداد خروجی گازهای طبی در فضاهای بخش زایمان	۳۲۶
جدول ۴-۲	مقدار جریان و فشار گاز در خروجی‌های بخش زایمان	۳۲۶
جدول ۴-۳	تعداد خروجی گازهای طبی در فضاهای بخش زایمان	۳۲۷
جدول ۴-۴	مقدار جریان و فشار گاز در خروجی‌های بخش زایمان	۳۲۷
جدول ۴-۵	جدول مشخصات تأسیسات مکانیکی به تفکیک فضاهای بخش	۳۲۸
جدول ۵-۱	درجه‌بندی میزان تامین روشنایی از برق عادی یا اضطراری	۳۹۳
جدول ۵-۲	ضریب همجواری کاهش	۴۱۲
جدول ۵-۳	جدول مشخصات تأسیسات الکتریکی به تفکیک فضاهای بخش	۴۲۴

فهرست نقشه‌ها

- نقشه ۱-۲-۱- پلان فضای انتظار تک‌بخشی با چینش خطی ۸۰
- نقشه ۲-۲-۲- پلان فضای انتظار چندبخشی با چینش خطی ۸۰
- نقشه ۳-۲-۳- چینش مبلمان به روش گروهی ۸۲
- نقشه ۴-۲-۴- چینش مبلمان به روش گروهی ۸۲
- نقشه ۵-۲-۵- چینش مبلمان به روش گروهی ۸۲
- نقشه ۶-۲-۶- چینش مبلمان به روش غیرگروهی ۸۲
- نقشه ۷-۲-۷- پلان نمونه‌ی فضای انتظار (برای ۴۰۰۰ زایمان سالیانه) ۸۴
- نقشه ۸-۲-۸- نمای ۱
- نقشه ۹-۲-۹- نمای ۲
- نقشه ۱۰-۲-۱۰- نمای ۳
- نقشه ۱۱-۲-۱۱- نمای ۴
- نقشه ۱۲-۲-۱۲- پلان نمونه‌ی ایستگاه کنترل و پذیرش ۸۷
- نقشه ۱۳-۲-۱۳- نمای ۱
- نقشه ۱۴-۲-۱۴- نمای ۲
- نقشه ۱۵-۲-۱۵- نمای ۳
- نقشه ۱۶-۲-۱۶- پلان نمونه‌ی اتاق معاینه (۴۰۰۰ زایمان سالیانه) ۹۲
- نقشه ۱۷-۲-۱۷- نمای ۱
- نقشه ۱۸-۲-۱۸- نمای ۲
- نقشه ۱۹-۲-۱۹- نمای ۳
- نقشه ۲۰-۲-۲۰- نمای ۴
- نقشه ۲۱-۲-۲۱- پلان نمونه‌ی اتاق مراقبت‌های مامایی (برای ۴۰۰۰ زایمان سالیانه) ۹۸
- نقشه ۲۲-۲-۲۲- نمای ۱
- نقشه ۲۳-۲-۲۳- نمای ۲
- نقشه ۲۴-۲-۲۴- نمای ۳
- نقشه ۲۵-۲-۲۵- پلان نمونه‌ی رختکن مادر و همراه (۴۰۰۰ زایمان سالیانه) ۱۰۱
- نقشه ۲۶-۲-۲۶- نمای ۱
- نقشه ۲۷-۲-۲۷- نمای ۲
- نقشه ۲۸-۲-۲۸- روش اول طراحی اتاق آمادگی (درد) ۱۰۴
- نقشه ۲۹-۲-۲۹- روش دوم طراحی اتاق آمادگی (درد) ۱۰۴

- نقشه ۲-۳۰- تعبیه وان در اتاق آمادگی یک تختی ۱۰۷
- نقشه ۲-۳۱- روش اول چیدمان اتاق آمادگی دو تختی ۱۰۸
- نقشه ۲-۳۲- روش دوم چیدمان اتاق آمادگی دو تختی ۱۰۸
- نقشه ۲-۳۳- روش سوم چیدمان اتاق آمادگی دو تختی ۱۰۸
- نقشه ۲-۳۴- پلان نمونه‌ی اتاق آمادگی یک تختی (برای ۴۰۰۰ زایمان سالیانه) ۱۱۴
- نقشه ۲-۳۵- نمای ۱
- نقشه ۲-۳۶- نمای ۲
- نقشه ۲-۳۷- نمای ۳
- نقشه ۲-۳۸- نمای ۴
- نقشه ۲-۳۹- نمای ۵
- نقشه ۲-۴۰- پلان نمونه‌ی اتاق آمادگی دو تختی (برای ۴۰۰۰ زایمان سالیانه) ۱۱۶
- نقشه ۲-۴۱- نمای ۱
- نقشه ۲-۴۲- نمای ۲
- نقشه ۲-۴۳- نمای ۳
- نقشه ۲-۴۴- نمای ۴
- نقشه ۲-۴۵- نمای ۵
- نقشه ۲-۴۶- دو اتاق زایمان با فضای اسکراب مشترک ۱۲۳
- نقشه ۲-۴۷- پلان نمونه‌ی اتاق زایمان (برای ۴۰۰۰ زایمان سالیانه) ۱۲۶
- نقشه ۲-۴۸- نمای ۱
- نقشه ۲-۴۹- نمای ۲
- نقشه ۲-۵۰- نمای ۳
- نقشه ۲-۵۱- پلان نمونه‌ی اتاق بهبودی پس از زایمان (ریکاوری) (برای ۴۰۰۰ زایمان سالیانه) ۱۳۱
- نقشه ۲-۵۲- نمای ۱
- نقشه ۲-۵۳- نمای ۲
- نقشه ۲-۵۴- پلان نمونه‌ی اتاق LDR (برای ۴۰۰۰ زایمان سالیانه) ۱۳۸
- نقشه ۲-۵۵- نمای ۱
- نقشه ۲-۵۶- نمای ۲
- نقشه ۲-۵۷- نمای ۳
- نقشه ۲-۵۸- نمای ۴
- نقشه ۲-۵۹- نمای ۵
- نقشه ۲-۶۰- پلان نمونه‌ی اتاق ایزوله (برای ۲۰۰۰ زایمان سالیانه) ۱۵۰
- نقشه ۲-۶۱- نمای ۱
- نقشه ۲-۶۲- نمای ۲
- نقشه ۲-۶۳- نمای ۳
- نقشه ۲-۶۴- نمای ۴

- نقشه ۲-۶۵- نمای ۵
- نقشه ۲-۶۶- نمای ۶
- نقشه ۲-۶۷- نمای ۷
- نقشه ۲-۶۸- نمای ۸
- نقشه ۲-۶۹- پلان نمونه‌ی ایستگاه مامایی (برای ۴۰۰۰ زایمان سالیانه) ۱۵۸
- نقشه ۲-۷۰- نمای ۱
- نقشه ۲-۷۱- نمای ۲
- نقشه ۲-۷۲- نمای ۳
- نقشه ۲-۷۳- نمای ۴
- نقشه ۲-۷۴- پلان نمونه‌ی اتاق دارو و کار تمیز (برای ۴۰۰۰ زایمان سالیانه) ۱۶۲
- نقشه ۲-۷۵- نمای ۱
- نقشه ۲-۷۶- نمای ۲
- نقشه ۲-۷۷- نمای ۳
- نقشه ۲-۷۸- نمای ۴
- نقشه ۲-۷۹- پلان نمونه‌ی فضای پارک تجهیزات پزشکی (برای ۴۰۰۰ زایمان سالیانه) ۱۶۴
- نقشه ۲-۸۰- نمای ۱
- نقشه ۲-۸۱- نمای ۲
- نقشه ۲-۸۲- پلان نمونه‌ی دفتر مدیر بخش (برای ۴۰۰۰ زایمان سالیانه) ۱۶۶
- نقشه ۲-۸۳- نمای ۱
- نقشه ۲-۸۴- نمای ۲
- نقشه ۲-۸۵- پلان نمونه‌ی اتاق استراحت کارکنان (برای ۴۰۰۰ زایمان سالیانه) ۱۷۰
- نقشه ۲-۸۶- نمای ۱
- نقشه ۲-۸۷- نمای ۲
- نقشه ۲-۸۸- نمای ۳
- نقشه ۲-۸۹- پلان نمونه‌ی پیش ورودی اتاق‌های کثیف (برای ۴۰۰۰ زایمان سالیانه) ۱۷۴
- نقشه ۲-۹۰- نمای ۱
- نقشه ۲-۹۱- نمای ۲
- نقشه ۲-۹۲- نمای ۳
- نقشه ۲-۹۳- نمای ۴
- نقشه ۲-۹۴- پلان نمونه‌ی اتاق کار کثیف (برای ۴۰۰۰ زایمان سالیانه) ۱۷۸
- نقشه ۲-۹۵- نمای ۱
- نقشه ۲-۹۶- نمای ۲
- نقشه ۲-۹۷- نمای ۳
- نقشه ۲-۹۸- پلان نمونه‌ی اتاق جمع‌آوری زباله و رخت کثیف (برای ۴۰۰۰ زایمان سالیانه) ۱۸۱
- نقشه ۲-۹۹- نمای ۱

- نقشه ۲-۱۰۰-۱ نمای ۲
- نقشه ۲-۱۰۱-۱ پلان نمونه‌ی اتاق نظافت (تی‌شوی) (برای ۴۰۰۰ زایمان سالیانه) ۱۸۳
- نقشه ۲-۱۰۲-۱ نمای ۱
- نقشه ۲-۱۰۳-۲ نمای ۲
- نقشه ۲-۱۰۴-۳ نمای ۳
- نقشه ۲-۱۰۵-۱ پلان نمونه‌ی اتاق نظافت نگهداری ملحفه و رخت تمیز (در روش سنتی) (برای ۴۰۰۰ زایمان سالیانه) ۱۸۵
- نقشه ۲-۱۰۶-۱ نمای ۱
- نقشه ۲-۱۰۷-۲ نمای ۲
- نقشه ۲-۱۰۸-۳ نمای ۳
- نقشه ۲-۱۰۹-۱ پلان نمونه‌ی اتاق نظافت نگهداری ملحفه و رخت تمیز (در روش ترکیبی) (برای ۴۰۰۰ زایمان سالیانه) ۱۸۶
- نقشه ۲-۱۱۰-۱ نمای ۱
- نقشه ۲-۱۱۱-۲ نمای ۲
- نقشه ۲-۱۱۲-۳ نمای ۳
- نقشه ۲-۱۱۳-۱ پلان پلان نمونه‌ی فضای پارک تجهیزات پزشکی (برای ۴۰۰۰ زایمان سالیانه) ۱۸۸
- نقشه ۲-۱۱۴-۱ نمای ۱
- نقشه ۲-۱۱۵-۱ آبدارخانه کوچک (برای ۴۰۰۰ زایمان سالیانه) ۱۹۲
- نقشه ۲-۱۱۶-۱ نمای ۱
- نقشه ۲-۱۱۷-۱ پلان انبار تجهیزات پزشکی و وسایل مصرفی (برای ۴۰۰۰ زایمان سالیانه) ۱۹۳
- نقشه ۲-۱۱۸-۱ نمای ۱
- نقشه ۲-۱۱۹-۱ پلان نمونه‌ی سرویس بهداشتی عمومی (برای ۴۰۰۰ زایمان سالیانه) ۱۹۵
- نقشه ۲-۱۲۰-۱ نمای ۱
- نقشه ۲-۱۲۱-۲ نمای ۲
- نقشه ۲-۱۲۲-۳ نمای ۳
- نقشه ۲-۱۲۳-۲ راهرو با عرض حداقل ۳ متر ۲۰۵
- نقشه ۲-۱۲۴-۲ راهرو با عرض حداقل ۲/۴ متر ۲۰۵
- نقشه ۲-۱۲۵-۲ راهرو با عرض حداقل ۱/۲ متر ۲۰۶
- نقشه ۲-۱۲۶-۲ راهرو با عرض حداقل ۱/۴ متر ۲۰۶
- نقشه ۲-۱۲۷-۲ راهرو با عرض حداقل ۱/۵ متر ۲۰۶
- نقشه ۲-۱۲۸-۲ راهرو با عرض حداقل ۱/۶ متر ۲۰۶
- نقشه ۲-۱۲۹-۲ راهرو با عرض حداقل ۲/۱ متر ۲۰۶
- نقشه ۲-۱۳۰-۲ راهرو با عرض حداقل ۱/۵ متر ۲۰۷
- نقشه ۲-۱۳۱-۲ راهرو با عرض حداقل ۲/۴ متر ۲۰۷
- نقشه ۲-۱۳۲-۲ راهرو با عرض حداقل ۱/۸ متر ۲۰۷
- نقشه ۲-۱۳۳-۲ ایجاد تمهیداتی همچون ایجاد شکستگی دز کنج ۲۰۷
- نقشه ۲-۱۳۴-۲ ایجاد تمهیداتی همچون استفاده از مصالح شفاف ۲۰۷
- نقشه ۲-۱۳۵-۲ راهرو با عرض حداقل ۱/۵ متر ۲۰۸
- نقشه ۲-۱۳۶-۲ راهروی با عرض حداقل ۲/۱ متر با امکان عبور و چرخش ۹۰ درجه تخت و برانکاز ۲۰۸
- نقشه ۲-۱۳۷-۲ حریم در ۲۱۵

مقدمه

مراکز درمانی به ویژه بیمارستان‌ها مکانی برای تعامل و هماهنگی دانش‌های گوناگون جهت مبارزه با ناسازگاری‌ها و بیماری‌هایی است که سرزندگی انسان‌ها را تهدید می‌کنند. طبیعتی مصنوع که باید بسترهای مناسب عملکردی را در آن به خوبی فراهم کرده و حتی از انجام اشتباهات عملکردی حداقلی نیز در طراحی اجتناب کرد. بنابراین، جهت رفع نواقص و عدم تکرار خطاهای گذشته و همچنین افزایش منابع اطلاعاتی مهندسين، تدوین استاندارد برنامه‌ریزی و طراحی بیمارستان بسیار ضروری و حائز اهمیت است. مجموعه‌ی حاضر با بهره‌گیری از پژوهش‌های انجام شده‌ی معتبر در داخل و خارج از کشور و نقد و بررسی آن‌ها در جلسات و مصاحبه‌های تخصصی متعدد و نیز بهره‌گیری از دانش و تجربه‌ی چندین ساله‌ی پزشکان و کارشناسان، در راستای برطرف کردن این نیاز قدم برداشته است. به این امید که مرجعی مناسب برای استفاده‌ی همه‌ی کارشناسان و متخصصین امر ایجاد کند. تلاش این مجموعه، فراهم کردن منابعی منطبق با آخرین اطلاعات روز و بومی‌سازی آن‌ها با توجه به نیازهای درمانی- بهداشتی کشور، امکانات و نقاط قوت، کمبودها، فرهنگ و به‌طور کلی سیاست‌های کلی شبکه‌ی درمانی کشور می‌باشد که در ۲۰ مجلد زیر گردآوری شده است:

- بخش بستری داخلی/جراحی عمومی	- بخش تصویربرداری پزشکی
- بخش مراقبت‌های ویژه (ICU)	- بخش درمانگاه و آزمایشگاه فیزیولوژی
- بخش مراقبت‌های ویژه‌ی قلب (ICCU)	- بخش رختشویخانه
- بخش مراقبت‌های متوسط قلب (Inter. CCU)	- بخش استریل مرکزی (GSSD)
✓ - بخش زایمان	- بخش آزمایشگاه تشخیص طبی
- بخش اورژانس	- بخش بستری اطفال
- بخش اعمال جراحی	- بخش توانبخشی و فیزیوتراپی
- بخش داروخانه	- بخش کاتتریزاسیون قلب
- بخش مراقبت‌های ویژه‌ی نوزادان (NICU)	- بخش دیالیز
- استانداردها و الزامات عمومی در طراحی بیمارستان ایمن: قسمت اول	- استانداردها و الزامات عمومی در طراحی بیمارستان ایمن: قسمت دوم
(به عنوان کتاب مرجع مجموعه)	(به عنوان کتاب مرجع مجموعه)

کتاب حاضر به ارائه‌ی استاندارد برنامه‌ریزی و طراحی بخش زایمان پرداخته است. رئوس مطالب آن به شرح زیر است:

- فصل اول به بررسی هدف، دامنه و تعاریف پرداخته و مفاهیم پایه را مطرح می‌کند.
- فصل دوم شاخصه‌های عملکردی و معماری فضاهای بخش زایمان را تحلیل کرده و الزامات طراحی عمومی، الزامات طراحی اجزاء معماری و چگونگی عملکرد بخش را پیش رو قرار می‌دهد.
- فصل پنجم به ترتیب موضوعات تجهیزات پزشکی، تأسیسات مکانیکی و تأسیسات الکتریکی را پوشش داده

و ضمن بیان نکات طراحی، ابعاد ایمنی کار را نیز مد نظر قرار می‌دهند.

اصول مرتبط با ایمنی در زمان بحران در هر یک از چهار فصل تخصصی فوق‌الذکر ارائه شده است.

گفتنی است که اطلاعات پایه و مباحث عمومی مرتبط با طراحی بیمارستان و نیز تفصیل برخی مطالب که در کتب دیگر مجموعه به طور اجمالی بررسی شده‌اند در دو قسمت در کتاب «استانداردها و الزامات عمومی در طراحی بیمارستان ایمن» به چاپ می‌رسد.

فصل اول

حدود، دامنہ، تعریف

DEFENITIONS

۱-۱- موضوع طرح

این مجلد با عنوان «استاندارد برنامه‌ریزی و طراحی بخش زایمان»^۱ به‌عنوان پنجمین جلد از مجموعه‌ی کتاب‌های ۲۰ جلدی «استاندارد برنامه‌ریزی و طراحی بیمارستان ایمن»، استانداردها و راهنمایی‌های لازم را در طراحی این بخش ارائه می‌دهد. دیدگاه اصلی این مجموعه عمدتاً بر روی بیمارستان‌های عمومی^۲ از نوع دولتی غیرآموزشی و شامل تخصص‌های مختلف پزشکی، متمرکز شده است. مفهوم بیمارستان ایمن، فراتر از حفظ ساختارهای فیزیکی بیمارستان‌ها، شامل مواردی است که خدمات بهداشتی با حداکثر ظرفیت و بلافاصله پس از یک سانحه یا وضعیت اضطراری، در دسترس و کارآمد باشند.

۱-۲- هدف و اهمیت طرح

خدمات بهداشتی- درمانی یکی از مهم‌ترین زیرساخت‌های شهری هستند. برنامه‌ریزی و طراحی بیمارستان نیازمند فرآیند همه‌جانبه‌ای است که در آن فضاهای معماری، تجهیزات، تأسیسات مکانیکی و الکتریکی به‌صورت هم‌زمان و یک‌پارچه مورد توجه واقع شوند تا بتوان به انسجام عملکردی در بیمارستان دست یافت. اهمیت این امر زمانی دو چندان می‌شود که مباحث ایمنی نیز به این چهار بخش افزوده گردد. یک بیمارستان ایمن، بیمارستانی است که در زمان وقوع یک سانحه، در برابر بلایا تخریب نشود و بیماران و کارکنان متوجه کمترین آسیب گردند. در شرایط بحرانی که بیش از هر زمانی به بیمارستان نیاز است، بیمارستان ایمن می‌تواند به فعالیت خود ادامه دهد و خدمات بهداشتی را به‌عنوان تأسیسات جامعه- محور مهم، ارائه کند. هدف از طراحی بیمارستان ایمن، بالا بردن آگاهی و ایجاد تغییرات موثری است که با اطمینان از ساختار برگشت‌پذیر تأسیسات بهداشتی، از جان بیماران و کارکنان بهداشتی در برابر بلایا حفاظت کرده و کاهش خطرپذیری برای کارکنان و مؤسسات بهداشتی را از طریق مدیریت بحران و اجرای طرح‌های پدافند غیرعامل تضمین کند. لازم به ذکر است این طرح زمانی می‌تواند کاملاً موثر باشد که از ضمانت اجرایی لازم برخوردار بوده و در عرصه‌ی عمل به اجرا در آید.

۱-۳- دامنه‌ی کاربرد

۱-۳-۱- معیارهای تخصیص تخت بیمارستانی

معیارهای تخصیص تخت بیمارستانی، در نظام خدمات درمان تخصصی و بستری کشور که در سطح‌بندی کشور نیز

مدنظر قرار گرفته است عبارتند از:

۱. تقسیمات کشوری
۲. جمعیت، رشد جمعیت و حرکات جمعیتی

۱. Maternity Unit
۲. General

۳. موقعیت جغرافیایی، راه و ارتباطات
۴. فاصله تا اولین سطح ارائه‌ی خدمات بستری
۵. شیوع بیماری‌ها
۶. متوسط ایام بستری
۷. میزان فوریت و پیچیدگی ارائه‌ی خدمات
۸. فرهنگ، مذهب و زبان
۹. بیماردهی جامعه
۱۰. امکانات موجود
۱۱. مراکز آموزش پزشکی
۱۲. درآمد سرانه

۱-۳-۲- برنامه‌ریزی بر مبنای معیارهای تخصیص تخت بیمارستانی

در برنامه‌ریزی و طراحی بیمارستان از معیارهای مذکور در دو مورد استفاده گردیده است:

۱-۲-۳-۱- محاسبه‌ی میزان تخت و منابع مورد نیاز:

به‌طور کلی عمده‌ترین عامل و پایه‌ی محاسبه‌ی تخت و منابع مورد نیاز در هر منطقه، بیماردهی جمعیت است، که متاثر از جمعیت حوزه‌ی تحت پوشش و برخی موارد دیگر می‌باشد. با توجه به میزان بیماردهی و نیز متوسط اقامت بیمار می‌توان با دقت مناسبی میزان تخت و منابع مورد نیاز را محاسبه نمود. البته باید توجه داشت که مسأله‌ی زایمان بیماری محسوب نمی‌شود و در نتیجه وزن‌دهی معیارهای ذکر شده جهت برنامه‌ریزی این بخش متفاوت خواهد بود. برنامه‌ریزی برای بخش زایمان به صورت مستقیم تابع تعداد تخت‌های بیمارستان نبوده و مستقیماً از شمار زایمان‌های سالیانه‌ی حوزه‌ی تحت پوشش پیروی می‌کند.

۱-۲-۳-۱- مکان‌سنجی برای مراکز (شهرستان، ناحیه، منطقه و یا قطب):

معیارهایی همانند تقسیمات کشوری، امکانات موجود، جمعیت، موقعیت جغرافیایی (راه و ارتباطات) و برنامه‌ریزی‌های کلان برای رده‌بندی و حوزه‌بندی خدمات اساسی و تخصصی و تشکیل شبکه‌ی ارجاعی خدمات تخصصی در کشور از جمله عوامل تعیین‌کننده در مکان‌سنجی مراکز هستند.

در این کتاب جهت برنامه‌ریزی و محاسبه‌ی تخت‌ها و امکانات فیزیکی، بخش‌های زایمان براساس شمار زایمان‌های سالیانه در سه رده تقسیم‌بندی شده‌اند. این سه رده شامل بخش‌های زایمان با ظرفیت ارائه‌ی خدمات برای کمتر از ۳۰۰۰ زایمان سالیانه، بین ۳۰۰۰ تا ۶۰۰۰ زایمان سالیانه و ۶۰۰۰ تا ۹۰۰۰ زایمان سالیانه می‌باشد که به صورت اجمالی بررسی شده‌اند و نیازهای فیزیکی بخش زایمان برای پوشش ۴۰۰۰ زایمان سالیانه به تفصیل مورد بررسی قرار گرفته است.

۱-۴- روش اجرای طرح

۱-۴-۱- تدوین استاندارد شامل فعالیت‌های مربوط به ایجاد ضوابط و اصولی است که توسط یک مرجع یا منبع موثق یا توافق عمومی، به‌عنوان پایه و اساسی برای سنجش و مقایسه به رسمیت شناخته شود. این اصول به‌واسطه‌ی داشتن ابعاد یا فرم مرسوم و همیشگی، فراگیرترین و یا عمومی‌ترین مورد از سایر انواع خود هستند.

۱-۴-۲- استانداردسازی از طریق تهیه یک الگو و تثبیت آن انجام می‌گیرد؛ لیکن باید دارای انعطاف نیز باشد. یعنی بایستی بتواند به تناسب نیازها و تغییرات شرایط محیطی مورد استفاده قرار گرفته و برحسب ضرورت بازنگری و به روز شود.

۱-۴-۳- مراحل تدوین استاندارد به صورت زیر است:

۱. انتخاب، بررسی و تأیید موضوع
۲. تعیین دبیر تدوین استاندارد و ابلاغ موضوع
۳. انتخاب منبع/منابع
۴. انتخاب اعضای کمیسیون اولیه و دعوت از آنان جهت همکاری
۵. تهیه‌ی پیش‌نویس اولیه‌ی استاندارد
۶. انتخاب اعضای کمیسیون فنی و بررسی پیش‌نویس اولیه‌ی استاندارد در این کمیسیون
۷. انتخاب اعضای کمیسیون نهایی و دعوت از آنان جهت بررسی پیش‌نویس اولیه و حضور در این کمیسیون
۸. بررسی پیش‌نویس نهایی استاندارد در کمیته‌ی بین‌المللی مربوطه
۹. انتشار به عنوان استاندارد رسمی کشور

۱-۴-۴- مجموعه‌ی ۲۰ جلدی «استاندارد برنامه‌ریزی و طراحی بیمارستان ایمن» زیر نظر معاونت توسعه مدیریت و منابع به عنوان استاندارد وزارت بهداشت، درمان و آموزش پزشکی کشور با حمایت دفتر مدیریت منابع فیزیکی و مجری طرح‌های عمرانی تدوین گردیده است. بنابراین در این راستا نکات و الزامات ارائه شده باید مورد توجه مشاوران، پیمانکاران و کارشناسان محترم طراحی بیمارستان قرار گیرد.

فصل دوم

معماری و عملکرد فضاها

FUNCTION AND ARCHITECTURE

۱-۲- کلیات، حدود و دامنه‌ی کاربرد

۱-۱-۲- خدمات زایمان در مراکز درمانی

خدمت‌رسانی بسنده و کارآمد در راستای دستیابی به بهداشت و سلامت همگانی بدون هدر رفتن سرمایه‌های کاری، بدون داشتن چشم‌اندازی فراگیر برای برنامه‌ریزی و طراحی بیمارستان‌ها و مراکز درمانی کشور شرفی نیست. از همین‌روی برنامه‌ریزی و دسته‌بندی خدمات گوناگون درمانی و بهداشتی چنان‌که در ادامه خواهد آمد بایسته است. سطح‌بندی بیمارستان‌ها جایگاه بیمارستان‌های عمومی را در شبکه‌ی درمانی کشور نشان می‌دهد. به همین ترتیب ممکن است برخی عمل‌کردها، فضاها و بخش‌های فوق تخصصی تشخیصی، درمانی و مراقبتی در بیمارستان‌های رده‌های پایین‌تر وجود نداشته باشند و بیمارانی که نیازمند تشخیص و درمان با روش‌ها و تجهیزات پیشرفته‌تر هستند به بیمارستان‌های رده‌های بالاتر در شبکه‌ی درمانی ارجاع داده شوند. به‌طور کلی ارائه‌ی خدمات زایمان در بیمارستان‌ها به عواملی همچون سطح‌بندی خدمات زایمانی، جایگاه بیمارستان در شبکه‌ی درمانی و سلامت کشور، ظرفیت نیروی انسانی و دسترسی به نیروهای متخصص، جهت‌گیری اهداف مدیریتی، سطح و حجم خدمات تشخیصی و درمانی، نیازهای مراقبتی و درمانی حوزه‌ی تحت پوشش بیمارستان و... وابسته است و شامل طیف گسترده‌ای از خدمات و تخصص‌های مختلف تشخیصی، درمانی و مراقبتی می‌شود.

بیشتر مادران و نوزادانی که زمانی را در این بخش سپری می‌کنند، به‌طور کلی از سلامتی برخوردار هستند. روبه‌رو شدن با طبیعت زایمان و تولد نباید به همان شکل برخورد با بیماری باشد. مادران برای به دنیا آوردن فرزندان خود و برخورداری از تسهیلات و مراقبت‌های تخصصی به بیمارستان مراجعه می‌کنند. در صورت فراهم بودن شرایط آسایشی و خدمات مراقبتی (و همچنین خدمات تشخیصی و درمانی در موارد خاص) زایمان در منزل نیز شرفی است؛ چنان‌چه در بسیاری نقاط جهان پی‌گیری شده و روند رو به رشدی دارد. مادران و نوزادان نسبت به عوامل محیطی و بیماری‌زا حساسیت زیادی دارند، و برخی از مادران نخستین تجربه‌ی حضور در یک بیمارستان را از سر می‌گذرانند، به همین علت بخش‌های مرتبط با زایمان در بیمارستان باید به گونه‌ای طراحی شوند که بالاترین سطح ایمنی و آسایش روانی و همچنین محیطی کنترل‌شده از جهت عفونت را برای مادر و نوزادان فراهم کنند. با این همه یک بخش زایمان از بسیاری جهات و بیش از سایر بخش‌های بیمارستان، همانند فضایی سیکنوی خواهد بود.

علاوه بر زایمان طبیعی، در مواردی زایمان باید از طریق جراحی (عمل سزارین) صورت بگیرد. عمل زایمان سزارین یک عمل جراحی است و تنها با دخالت گروه پزشکی و استفاده از تجهیزات پیشرفته، انجام‌پذیر است. در بسیاری از مواردی که به علت به وجود آمدن مشکلاتی در روند طبیعی زایمان سلامت مادر و یا نوزاد به خطر می‌افتد جراحی سزارین باعث

نجات بسیاری از مادران و نوزادان می‌شود. در برخی کشورها به دلایلی زیادی از جمله خدمات‌رسانی نامناسب به مادران، شرایط نامطلوب فضایی، بی‌توجهی به پیامدهای سزارین و... شمار زایمان‌هایی که به سزارین منجر می‌شوند بسیار زیاد می‌باشد؛ به توصیه‌ی سازمان بهداشت جهانی^۱، میزان زایمان سزارین که شامل همه‌ی زایمان‌های سزارین اضطراری و انتخابی می‌شود نباید از ۱۵ درصد از کل زایمان‌ها تجاوز کند. عمل سزارین علاوه بر عوارض جسمی و وارد آوردن هزینه‌ی گزاف برای افراد، موجب افزایش طول مدت بستری، افزایش بار کاری کارکنان، افزایش هزینه‌ها و به طور کلی، کاهش کارایی بیمارستان می‌شود. بنابراین ارتقای کیفیت روند زایمان طبیعی در همه‌ی ابعاد، از جمله برنامه‌دهی دقیق فرایند زایمان طبیعی در مراکز زایمانی، اختصاص دادن نیروی کاری کافی، بالابردن کیفیت فضای فیزیکی بخش‌های زایمان طبیعی و... موجب افزایش اقبال عمومی نسبت به زایمان طبیعی خواهد بود. ارتقاء کیفی در فرآیند زایمان بر اساس مهم‌ترین نیازها و انتظارات مادران، موجب افزایش رضایت آن‌ها از خدمات و کاهش میزان زایمان سزارین در مراکز زایمانی خواهد بود.

۲-۱-۲- خدمات زایمان در بیمارستان‌های عمومی^۲

تمامی خدماتی که در بیمارستان‌های عمومی به گونه‌ای با زایمان مرتبط هستند در بخش‌های درمانگاه عمومی، اورژانس، بخش زایمان، بخش بستری زنان و زایمان، بخش مراقبت‌های ویژه‌ی نوزادان (NICU) و بخش جراحی ارائه می‌شوند. این بخش‌ها در ارتباط با یکدیگر، خدمات مربوط به دوران بارداری، مراقبت‌های لازم از مادران طی روند زایمان و همچنین مراقبت‌های پس از زایمان را به مادران و نوزادان ارائه می‌دهند^۳. در ادامه تعاریف هر یک از این بخش‌ها آورده شده است:

۲-۱-۲-۱- بخش درمانگاه

معاینات دوران بارداری توسط پزشک متخصص و ماما، خدمات مربوط به معاینات پیش از زایمان از جمله سونوگرافی^۴، کاردیوتوکوگرافی^۵، آزمایش‌های تشخیص طبی و سایر آزمایش‌های غیرتهاجمی^۶ و تهاجمی جهت بررسی وضعیت سلامتی مادر و نوزاد، تشخیص بارداری‌های پرخطر^۷ به ویژه مواردی که منجر به بستری مادر پیش از زایمان

۱. WHO (World Health Organization)

General Hospital

۳. بخش‌های گفته شده، بخش‌هایی هستند که با بخش زایمان ارتباط‌های گسترده‌ای دارند. بخش‌های دیگری مانند بخش مراقبت‌های ویژه و... نیز در موارد بسیار کمی خدمات پزشکی فوری را به مادران ارائه خواهند داد.

۴. Sonography

۵. Cardiotocography (CTG)، کاردیوتوکوگراف دستگاهی است که ضربان قلب جنین و انقباضات رحمی را نمودار می‌کند و به طور معمول در سه ماهه سوم بارداری و تا زمان زایمان انجام می‌شود. عبارت (EFM) Electrical Fetal Heart Monitoring نیز به صورت معمول برای این عملیات استفاده می‌شود.

۶. Nonstress Test

۷. در صورت وجود مشکلاتی چون فشار خون بارداری، سابقه‌ی پارگی کیسه‌ی آب، دردهای زودرس و... که منجر به بارداری پرخطر می‌شود، ممکن است مادر به تشخیص پزشک نیاز به بستری پیش از زایمان در بخش بستری زایمان پیدا کند. همچنین در هنگام زایمان، برای تأمین هرچه بیش‌تر سلامتی مادر و نوزاد، این مادران در قسمت مربوط به بارداری‌های پرخطر در اتاقی به نام اتاق ویژه (پرکلپسی)، تحت مراقبت و کنترل بیش‌تر گروه ماما‌یی و پزشکی قرار می‌گیرند. (رجوع به اتاق ویژه، بند ۳-۳-۱۱)

نجات بسیاری از مادران و نوزادان می‌شود. در برخی کشورها به دلایلی زیادی از جمله خدمات‌رسانی نامناسب به مادران، شرایط نامطلوب فضایی، بی‌توجهی به پیامدهای سزارین و... شمار زایمان‌هایی که به سزارین منجر می‌شوند بسیار زیاد می‌باشد؛ به توصیه‌ی سازمان بهداشت جهانی^۱، میزان زایمان سزارین که شامل همه‌ی زایمان‌های سزارین اضطراری و انتخابی می‌شود نباید از ۱۵ درصد از کل زایمان‌ها تجاوز کند. عمل سزارین علاوه بر عوارض جسمی و وارد آوردن هزینه‌ی گزاف برای افراد، موجب افزایش طول مدت بستری، افزایش بار کاری کارکنان، افزایش هزینه‌ها و به طور کلی، کاهش کارایی بیمارستان می‌شود. بنابراین ارتقای کیفیت روند زایمان طبیعی در همه‌ی ابعاد از جمله برنامه‌دهی دقیق فرایند زایمان طبیعی در مراکز زایمانی، اختصاص دادن نیروی کاری کافی، بالابردن کیفیت فضای فیزیکی بخش‌های زایمان طبیعی و... موجب افزایش اقبال عمومی نسبت به زایمان طبیعی خواهد بود. ارتقاء کیفی در فرایند زایمان بر اساس مهم‌ترین نیازها و انتظارات مادران، موجب افزایش رضایت آن‌ها از خدمات و کاهش میزان زایمان سزارین در مراکز زایمانی خواهد بود.

۲-۱-۲- خدمات زایمان در بیمارستان‌های عمومی^۲

تمامی خدماتی که در بیمارستان‌های عمومی به گونه‌ای با زایمان مرتبط هستند در بخش‌های درمانگاه عمومی، اورژانس، بخش زایمان، بخش بستری زنان و زایمان، بخش مراقبت‌های ویژه‌ی نوزادان (NICU) و بخش جراحی ارائه می‌شوند. این بخش‌ها در ارتباط با یکدیگر، خدمات مربوط به دوران بارداری، مراقبت‌های لازم از مادران طی روند زایمان و همچنین مراقبت‌های پس از زایمان را به مادران و نوزادان ارائه می‌دهند.^۳ در ادامه تعاریف هر یک از این بخش‌ها آورده شده است:

۲-۱-۲-۱- بخش درمانگاه

معاینات دوران بارداری توسط پزشک متخصص و ماما، خدمات مربوط به معاینات پیش از زایمان از جمله سونوگرافی^۴، کاردیوتوکوگرافی^۵، آزمایش‌های تشخیص طبی و سایر آزمایش‌های غیرتهاجمی^۶ و تهاجمی جهت بررسی وضعیت سلامتی مادر و نوزاد، تشخیص بارداری‌های پرخطر^۷ به ویژه مواردی که منجر به بستری مادر پیش از زایمان

۱. WHO (World Health Organization)

۲. General Hospital

۳. بخش‌های گفته شده، بخش‌هایی هستند که با بخش زایمان ارتباط‌های گسترده‌ای دارند. بخش‌های دیگری مانند بخش مراقبت‌های ویژه و... نیز در موارد بسیار کمی خدمات پزشکی فوری را به مادران ارائه خواهند داد.

۴. Sonography

۵. Cardiotocography (CTG). کاردیوتوکوگراف دستگاهی است که ضربان قلب جنین و انقباضات رحمی را نمودار می‌کند و به طور معمول در سه ماهه‌ی سوم بارداری و تا زمان زایمان انجام می‌شود. عبارت (EFM) Electrical Fetal Heart Monitoring نیز به صورت معمول برای این عملیات استفاده می‌شود.

۶. Nonstress Test

۷. در صورت وجود مشکلاتی چون فشار خون بارداری، سابقه‌ی پارگی کیسه‌ی آب، دردهای زودرس و... که منجر به بارداری پرخطر می‌شود، ممکن است مادر به تشخیص پزشک نیاز به بستری پیش از زایمان در بخش بستری زایمان پیدا کند. همچنین در هنگام زایمان، برای تأمین هرچه بیش‌تر سلامتی مادر و نوزاد، این مادران در قسمت مربوط به بارداری‌های پرخطر در اتاقی به نام اتاق ویژه (پرکلمسی) تحت مراقبت و کنترل بیش‌تر گروه ماما‌یی و پزشکی قرار می‌گیرند. (رجوع به اتاق ویژه، بند ۲-۳-۱۱-۵)

می‌شوند، مشاوره‌های ژنتیکی، آموزش‌های دوران بارداری و پس از آن و... در درمانگاه عمومی صورت می‌پذیرد. ممکن است بیمارستان بخشی از درمانگاه عمومی را تحت عنوان درمانگاه زایمان، به ارائه‌ی این خدمات اختصاص دهد.

۲-۱-۲- بخش اورژانس

مادران در مواردی برای زایمان و دریافت خدمات مربوط، به بخش اورژانس بیمارستان مراجعه می‌نمایند، در این صورت به سرعت به بخش زایمان ارجاع داده می‌شوند همچنین زن بارداری که به دلیل آسیب‌دیدگی به بخش اورژانس آورده می‌شود، پس از تریاژ، توسط پزشک متخصص اورژانس معاینه می‌شود و در صورت نیاز به فوریت‌های درمانی، در بخش اورژانس به وی رسیدگی خواهد شد. پس از تثبیت وضعیت عمومی سلامتی مادر جهت بررسی سلامتی جنین اقدامات لازم انجام خواهد شد. در صورتی که نیاز به ختم بارداری از طریق عمل جراحی باشد باید شرایطی جهت انتقال سریع مادر به اتاق عمل جراحی (جراحی سزارین) فراهم باشد.^۱ در صورت عدم نیاز به خدمات زایمانی، برای بهبود وضعیت عمومی ممکن است در بخش بستری زنان و زایمان بستری شود.

۲-۱-۳- بخش بستری زایمان^۲

بستری زایمان، شامل بستری پیش از زایمان^۲ و بستری پس از زایمان^۳ می‌شود. بستری پیش از زایمان برای مادرانی که دچار پیچیدگی‌های دوران بارداری شده‌اند و به تشخیص پزشک متخصص نیازمند مراقبت و درمان قبل از زایمان هستند و بستری پس از زایمان جهت بستری افراد تا زمان کسب اطمینان از ثبات وضعیت آن‌ها می‌باشد. طراحی بخش بستری زایمان به گونه‌ای است که قسمت بستری پس از زایمان با توجه به حضور نوزادان با بستری پیش از زایمان ارتباط مستقیم نداشته باشد. در بیمارستان‌های عمومی سطوح پایین، خدمات این بخش همراه با بستری بیماری‌های زنان، در بخشی به نام بستری زنان و زایمان صورت می‌پذیرد.^۴ (رجوع به ۲-۳-۳-۲ برنامه‌ریزی بخش بستری زایمان)

۲-۱-۴- بخش زایمان

این بخش، ارائه دهنده‌ی خدمات لازم تشخیصی، درمانی و مراقبتی به مادرانی است که مراحل پایانی دوران بارداری تا تولد نوزاد خود را طی می‌کنند. در این بخش مادر، آمادگی‌های لازم برای انجام زایمانی بدون مشکل را پیدا می‌کند و تحت شرایط کنترل‌شده که هدف از آن حفظ سلامتی کامل مادر و نوزاد است نوزاد خود را به دنیا

۱. در صورتی که زمان زایمان فرارسیده باشد و وضعیت مادر جهت انتقال به بخش زایمان نامناسب باشد و سلامت وی و یا نوزادش در خطر باشد، متخصص زایمان از بخش زایمان - بخش اورژانس فراهان^۵ می‌شود و تولد نوزاد در همان بخش اورژانس صورت خواهد گرفت.

۲. Obstetric/Maternity and Gynaecology Care Unit یا به اختصار Ob/Gyn Care Unit. در بیمارستان‌های سطوح بالا بخش بستری بیماری‌های زنان و بخش بستری زایمان، به صورت جدا از هم در نظر گرفته می‌شوند.

۳. لازم به ذکر است از بخش بستری زایمان با نام بخش بستری پست‌پارتوم (Post Partum Care Unit) و یا بخش بستری مادران (Maternity Care Unit) نیز یاد می‌شود و به دلیل آن که برخی خدمات بستری مادران پیش از زایمان نیز در این بخش صورت می‌گیرد، عبارت دوم بهتر خواهد بود. لازم به ذکر است که در کتاب حاضر نکات مربوط به طراحی بخش بستری زنان و زایمان مورد بررسی قرار نخواهد گرفت.

۴. Antenatal Cares

۵. (Post Partum Care) Postnatal Cares

۶. در این صورت قسمت بستری زایمان نیز به دلیل حضور نوزادان و تفاوتی که وضعیت فیزیکی و روانی مادران با وضعیت بیماران بستری در قسمت بستری زنان دارند، باید به گونه‌ای طراحی شود که خللی در عملکرد دو قسمت بخش ایجاد نشود.

می‌آورد. همچنین کنترل وضعیت مادرانی که دچار پیچیدگی‌های بارداری هستند نیز از خدماتی است که در این بخش ارائه می‌شود. کلیه این خدمات توسط گروه مامایی و پزشکان متخصص، در اختیار مادران و نوزادان قرار می‌گیرد.

۲-۱-۲-۵- بخش اعمال جراحی (و یا بخش جراحی زنان و سزارین)

این بخش ارائه‌دهنده خدمات جراحی به مادرانی است که به تشخیص پزشک و به دلیل پرخطر بودن زایمان طبیعی به روش طبیعی زایمان نمی‌کنند. جراحی‌های مربوط به بیماری‌های زنان نیز در این بخش صورت می‌گیرد. این بخش باید دارای امکاناتی برای انجام عمل جراحی سزارین برای مادرانی باشد که در روند زایمان طبیعی دچار مشکل شده و به صورت اضطراری از بخش زایمان به این بخش منتقل می‌شوند. اتاق عمل سزارین اضطراری در حالت کلی برای سزارین‌های از پیش برنامه‌ریزی شده مورد استفاده قرار نمی‌گیرد.^۱

۲-۱-۲-۶- بخش مراقبت‌های ویژه نوزادان (NICU)^۲

نوزادان نارس و نوزادانی که دچار نارسایی‌ها و بیماری‌هایی مانند بیماری قلبی، تنفسی و... هستند، پس از به دنیا آمدن و دریافت اقدام‌های اولیه‌ای از گروه مامایی و پزشک متخصص اطفال، به بخش مراقبت‌های ویژه نوزادان منتقل شده و تحت مراقبت قرار می‌گیرند. در نظر گرفتن این بخش در برنامه‌ریزی و طراحی یک بیمارستان بستگی به برنامه‌ریزی کلان بیمارستان‌های هر منطقه و ناحیه‌ی مورد نظر دارد و مبتنی است بر نیازهای حوزه‌ی تحت پوشش و شیوه‌ی برنامه‌ریزی برای ارجاع مادرانی که پیش از زایمان، بیماری‌های نوزاد آن‌ها پیش‌بینی شده است.

در برخی از بیمارستان‌ها ممکن است با توجه به برنامه‌ریزی انجام شده، به منظور ایجاد انسجام بین خدمات ارائه شده و به دلیل شباهت و نزدیکی فعالیت‌های تخصصی و در مواردی ضرورت برقراری ارتباط سریع بین این بخش‌ها، بخش‌های زایمان، بستری زایمان، جراحی، مراقبت‌های ویژه نوزادان، درمانگاه و اورژانس در مجموعه‌ای نزدیک به هم قرار گیرند.

کتاب حاضر، به طور ویژه به ارائه‌ی الزامات و استانداردهای بخش زایمان اختصاص دارد.

۱. در بخش بعدی در بندهای ۲-۲-۱ و ۲-۲-۲ (درجه‌بندی ارتباط با فضاها و درمانی) در زیر بخش اعمال جراحی و جراحی زنان و سزارین، راهکارهای برنامه‌ریزی جراحی سزارین در ارتباط با بخش زایمان گفته شده است.

۲. NICU (Neonatal Intensive Care Unit)

۳-۱-۲- برنامه‌ریزی خدمات زایمان با توجه به حوزه‌ی تحت پوشش مراکز درمانی

نیاز هر منطقه به مراکز درمانی برای ارائه‌ی خدمات زایمان، با توجه به میزان جمعیت، تراکم جمعیتی، رشد جمعیتی و گرایش‌های بومی تعیین می‌شود؛ سطح و حجم ارائه‌ی خدمات زایمانی در بیمارستان ارتباط مستقیمی با سطوح تعریف‌شده‌ی بیمارستانی و تعداد تخت‌های برنامه‌ریزی‌شده برای طراحی بیمارستان ندارد. شاخص اصلی برنامه‌ریزی بخش زایمان در بیمارستان، تعداد تولدهای سالیانه است. با در نظر داشتن گرایش غالب و روزافزون انجام زایمان در مراکز درمانی، برنامه‌ریزی بر اساس نرخ موالید سالیانه نادرست نخواهد بود^۱. آمار تولدهای روزانه و ماهیانه در برخی بازه‌های زمانی در سال ممکن است با میانگین به دست آمده از آمار سالیانه تفاوت زیادی داشته باشد؛ بنابراین در برنامه‌ریزی باید بیشینه‌ی تعداد مراجعین روزانه را نیز در نظر داشت^۲.

با نگاه به تلاش‌های انجام شده در این زمینه و بررسی‌هایی که در این زمان شده است، می‌توان گفت که شیوه‌ی بهینه‌ی رده‌بندی خدمات زایمانی برای محاسبه‌ی ظرفیت بخش زایمان در بیمارستان‌ها و ارائه‌ی خدمات متناسب با آن بر اساس دسته‌بندی زیر است:

۱. تعداد زایمان کم‌تر از ۳۰۰۰ زایمان در سال
۲. تعداد زایمان بین ۳۰۰۰ تا ۶۰۰۰ زایمان در سال
۳. تعداد زایمان بین ۶۰۰۰ تا ۹۰۰۰ زایمان در سال و بیشتر

سازمان‌دهی منابع مالی و نیروی انسانی با در نظر داشتن این رده‌بندی‌ها در هر چه بهتر شدن کیفیت ارائه‌ی خدمات نقش به‌سزایی دارد. آن چنان‌که مهارت‌های کاری نیروهای تخصصی در رده‌های بالاتر با توجه به خدمات ویژه‌ای که در رده‌های بالاتر ارائه خواهد شد همگونی بیشتری پیدا خواهد کرد. در این راستا، شناسایی و پیش‌بینی مواردی مانند بارداری‌های پرخطر و بروز نارسایی در نوزادان پیش از زایمان و در صورت نیاز ارجاع مادران به رده‌های بالاتر مراکز ارائه‌کننده‌ی خدمات زایمانی ضروری است و کاهش نرخ مرگ و میر نوزادان و آسیب‌هایی که ممکن است به مادران وارد شود را در پی خواهد داشت.

ویژگی‌های هر کدام از این دسته‌ها و تفاوت‌هایی که در برنامه‌ریزی فیزیکی دارند در ادامه و در بند ۲-۳-۲ گفته شده است.

۱. در مناطقی که تعداد قابل توجهی از مادران بدون مراجعه به مراکز درمانی زایمان می‌نمایند، برنامه‌ریزی کمی متفاوت خواهد بود. گفتنی است با مطرح شدن مزیت‌های روش زایمان در خانه (Home birth) در جوامع علمی و احتمال فراگیر شدن آن در سال‌های آینده و دوره جهت برنامه‌ریزی خدمات زایمان، بررسی ویژه‌ای در آمار سالیانه باید صورت گرفته و نیازسنجی دقیق‌تری لحاظ گردد.

۲. در بخش‌های بعدی راهکارهای برنامه‌ریزی و طراحی بهینه، برای پاسخ‌گویی به بیشینه‌ی نیازها و بر اساس میانگین آماری ارائه شده‌اند. در برنامه‌ریزی ارائه شده، شمار زایمان سالیانه به علاوه‌ی کسری از این میانگین به عنوان ضریب اطمینان، مینا قرار داده شده است تا در زمان‌هایی که بار کاری بیمارستان نسبت به اندازه‌ی میانگین افزایش می‌یابد پاسخ‌گویی نیازها باشند و نیز در زمان‌های دیگر، امکانات بیمارستان به شکل بهینه قابل استفاده باشد.

۲-۱-۴- روند ارائه خدمات زایمان در بیمارستان

برنامه‌ریزی طراحی بیمارستان باید به نحوی صورت گیرد که در روند ارائه خدمات به مادر مشکلی ایجاد نشود. در ادامه، روند ارائه خدمات درمانی متداول به مادران و نوزادان در بیمارستان به صورت نمودار آورده شده است.

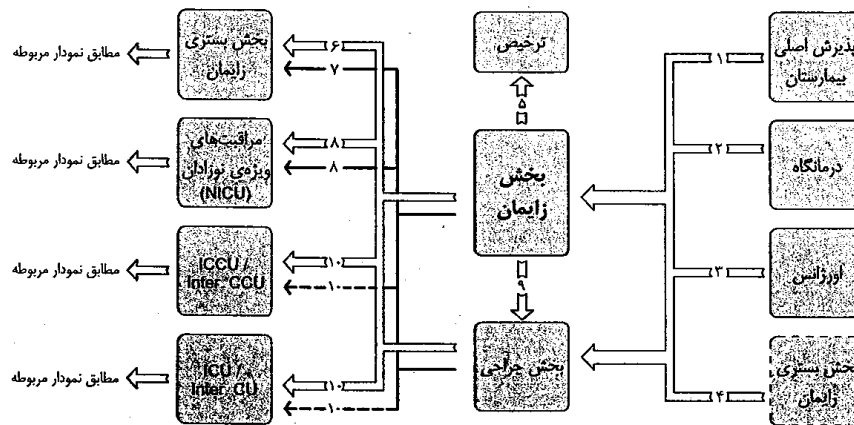

شکل ۱-۲- نمودار روند ارائه خدمات زایمان به مادر، پیرامون بخش زایمان

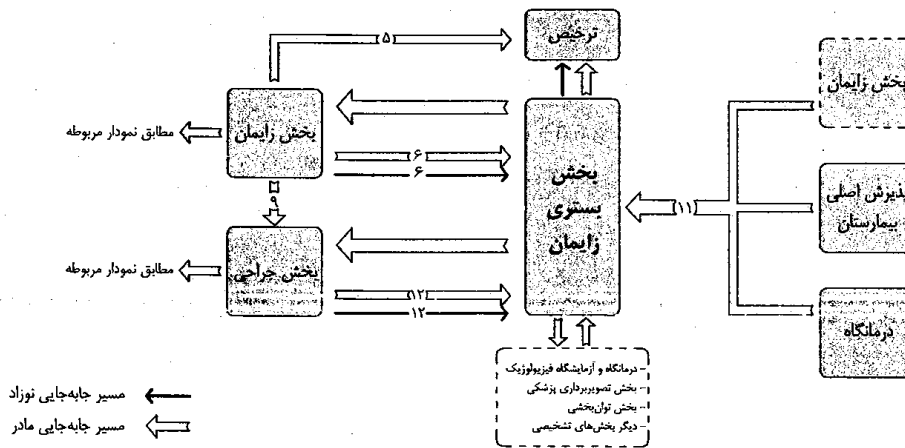

شکل ۲-۲- نمودار روند ارائه خدمات زایمان به مادر، پیرامون بخش بستری زایمان

نکات مربوط به نمودار روند ارائه‌ی خدمات زایمان

۱. قسمت پذیرش اصلی بیمارستان مادرانی را که با روند مراجعه به بیمارستان در زمان شروع دردهای زایمانی آشنایی ندارند، بلافاصله به بخش زایمان راهنمایی خواهند نمود.
۲. زن بارداری که به دلیل شروع دردهای زایمانی به بخش درمانگاه مراجعه می‌نماید، بی‌درنگ به بخش زایمان منتقل می‌شود. همچنین ممکن است مادری که برای انجام معاینات به درمانگاه مراجعه کرده است به تشخیص پزشک، جهت ختم بارداری و یا تحت نظر قرار گرفتن، به بخش زایمان ارجاع داده شود.
۳. به دلیل آن که پیش‌بینی زمان زایمان با دقت کامل صورت نمی‌گیرد احتمال مراجعه‌ی ناگهانی مادران به بیمارستانی که از پیش با آن آشنایی ندارند وجود خواهد داشت. به همین جهت بخش اورژانس باید آمادگی راهنمایی و هدایت مادران را به بخش زایمان دارا باشد. همچنین به علت اینکه دردهای زایمان ممکن است در هر ساعتی از شبانه‌روز رخ دهد، در صورتی که بخش زایمان بیمارستان ورودی مستقل نداشته باشد، مراجعه به بخش در طول شب از طریق بخش اورژانس صورت خواهد گرفت. همچنین ممکن است زنان باردار به دلیل آسیب‌دیدگی به بخش اورژانس آورده شوند که در این صورت مراقبت‌های لازم برای آن‌ها در بخش اورژانس صورت خواهد گرفت.
۴. مادرانی که به علت پیچیدگی‌های زایمانی و نیاز به مراقبت‌های بیشتر، از پیش در بخش بستری زایمان (بستری زنان و زایمان) بستری شده‌اند، به هنگام نزدیک شدن زمان زایمان به بخش زایمان منتقل می‌شوند.
۵. مراجعین به بخش زایمان پس از معاینه در صورتی که زمان زایمان فرا نرسیده باشد و دردهای ایشان کاذب باشد و نیازمند مراقبت‌های پیش از زایمان نباشند، ترخیص می‌شوند.
۶. مراقبت‌های پیش از زایمان در بخش بستری زایمان صورت می‌گیرد، از این در صورتی که پس از معاینه در بخش زایمان مشخص شود که مادری نیازمند خدمات مراقبتی پیش از فرا رسیدن زمان زایمان است، به بخش بستری زایمان فرستاده خواهد شد. همچنین تمامی مادران پس از زایمان و بهبودی وضعیت، چه برای زایمان طبیعی و چه زایمان سزارین، به‌منظور تحت مراقبت قرار گرفتن به بخش بستری زایمان (بستری زنان و زایمان) منتقل می‌شوند.
۷. بهتر است نوزاد زمان پس از تولد را در کنار مادر سپری کند؛ از همین رو نوزاد در کنار مادر خود به بخش بستری پس از زایمان منتقل خواهد شد. همچنین ممکن است در دوران کوتاهی پس از زایمان مادر به دلیل شرایط جسمانی و یا روحی نامناسب، آمادگی نگهداری از نوزاد خود را نداشته باشد و به تشخیص پزشک، نوزاد از مادر خود جدا شود. در این صورت در زمانی که مادر مرحله‌ی بهبودی پس از زایمان را سپری می‌کند، از نوزاد در بخش بستری پس از زایمان پرستاری خواهد شد.
۸. نوزادی که نیازمند مراقبت‌های ویژه باشد به بخش مراقبت‌های ویژه‌ی نوزادان (NICU) منتقل می‌شود. پیشنهاد می‌شود که امکانات برای اقامت مادر در کنار نوزاد در بخش مراقبت‌های ویژه‌ی نوزادان نیز فراهم باشد. (برای اطلاعات بیشتر در این باره، به جلد هشتم از این مجموعه، بخش مراقبت‌های ویژه‌ی نوزادان، مراجعه کنید.)

۹. در صورتی که در روند زایمان مشکلی به وجود بیاید و جراحی سزارین ضرورت پیدا کند و یا در صورت نیاز به ختم بارداری به دلیل در خطر بودن سلامتی مادر، وی را بی‌درنگ به بخش جراحی (بخش جراحی زنان و زایمان) منتقل خواهند نمود.
۱۰. مادری که در هنگام زایمان و یا پس از آن نیازمند مراقبت‌های ویژه باشد به بخش مراقبت‌های ویژه (ICU)، یا بخش مراقبت ویژه قلب (ICCU) و یا بخش مراقبت‌های متوسط (Inter.ICU) و مراقبت‌های متوسط قلب (Inter.CCU) منتقل می‌شود. پیشنهاد شده است که امکانات برای اقامت مادر در کنار نوزاد در بخش مراقبت ویژه نیز فراهم باشد.
۱۱. به‌طور کلی مادران در صورتی که به تشخیص پزشک نیازمند مراقبت‌های پیش از زایمان باشند، جهت دریافت این مراقبت‌ها به بخش بستری زایمان (بستری زنان و زایمان) می‌روند.
۱۲. پس از تولد نوزاد در بخش جراحی، ضروری است که مادر به همراه فرزند خود مدت زمانی را بسته به شرایط سلامتی مادر و نوزاد، در بخش بستری زایمان تحت مراقبت پرستاری قرار بگیرند.

۲-۱-۵- تعریف و عملکرد بخش زایمان

هدف از ارائه‌ی مجموعه‌ی خدمات زایمانی در بیمارستان‌های عمومی، تلاش در جهت کاهش و به حداقل رساندن خطرانی است که برای زنان و نوزادان در طی دوران بارداری، زایمان و پس از زایمان به وجود می‌آید. بخش زایمان، ارائه دهنده‌ی خدمات تشخیصی، درمانی و مراقبتی به مادرانی است که مراحل پایانی دوران بارداری خود را تا تولد نوزاد طی می‌کنند. خدمات ذکر شده در قالب مراحل معاینه، آمادگی (درد)، زایمان و بهبودی در این بخش به مادران ارائه می‌شود. در این بخش مادر با رسیدن زمان زایمان خود، با طی مراحل فوق، آمادگی‌های لازم را برای انجام زایمانی بدون مشکل پیدا می‌کند تا تحت شرایط کنترل‌شده نوزاد خود را با سلامتی کامل به دنیا آورد. این خدمات توسط گروهی متشکل از پزشکان متخصص، گروه مامایی و کمک‌بهباران در اختیار مادران و نوزادان تازه متولد شده قرار می‌گیرد. شرط اساسی کارآمدی یک بخش زایمان، تأمین آسایش روانی مادران و نوزادان است.

۲-۱-۶- انواع روش‌های زایمان

توجه دقیق به فرآیند زایمان و به‌طور کلی تمامی شرایطی که مادران در روند زایمان با آن مواجه هستند، معیار طراحی و برنامه‌ریزی عملکردی خدمات زایمانی است؛ ازین‌روی برنامه‌ریزی عملکردی بخش زایمان بدون در نظر داشتن دانش پزشکی در امر زایمان و بدون آگاهی نسبت به الزاماتی که شرایط جسمی مادر ایجاد می‌کند، امکان‌پذیر نبوده و خسارت‌های جبران‌ناپذیری را در پی خواهد داشت.

در مجموع روش‌های مختلفی برای سپری نمودن فرآیند زایمان همراه با مراقبت‌های پزشکی و مامایی برای حفظ تندرستی مادر و نوزاد در بالاترین سطح وجود دارد. از جمله حقوق مادران^۱ است که بتوانند با توجه به مشاوره‌های پزشکی، از میان روش‌های موجود برای زایمان، روش دلخواه خود را انتخاب نمایند.

۲-۱-۶-۱- زایمان طبیعی

پس از سپری شدن دوران چندین ماهه‌ی بارداری و رشد نوزاد و با فرارسیدن زمان تولد، مادر وارد مرحله‌ی پیش از زایمان موسوم به مرحله‌ی درد^۲ می‌شود. پس از سپری کردن این مرحله و با شدیدتر شدن دردها و نزدیک‌تر شدن فاصله‌ی انقباضات رحمی، مادر به تشخیص ماما و یا پزشک برای مرحله‌ی زایمان آماده می‌شود. در این مرحله مادر به کمک ماما و در صورت نیاز به کمک پزشک، نوزاد خود را به دنیا آورده و سپس جفت از بدن وی خارج می‌شود. سپس مراقبت‌های لازم و آزمایش‌های مورد نیاز از نوزاد صورت می‌گیرد. لازم است که مادر پس از زایمان تا کسب اطمینان از بهبودی، تحت مراقبت‌های دقیق مامایی و پزشکی قرار بگیرد تا از بروز خطرات احتمالی که سلامت او را تهدید می‌کنند جلوگیری شود. پس از این مرحله و قبل از ترخیص مادر، ارائه‌ی مراقبت‌های مامایی تا رسیدن مادر به بهترین وضعیت ممکن از لحاظ سلامتی و نشاط جسمی و روانی نیز مورد نیاز است.

از میان روش‌های موجود برای انجام زایمان باید امکان انتخابی آگاهانه برای مادر مهیا باشد. برخی از این روش‌ها نیازمند فراهم آوردن شرایطی خاص در فضای فیزیکی هستند. شایسته است بیمارستان‌های کشور تا حد ممکن این شرایط را برای تجربه‌ای خوشایند در زایمان که مرحله‌ی مهم و تاثیر گذار در زندگی انسان‌ها است، فراهم آورند.

روش‌های عمده و رایج برای زایمان طبیعی برای کاهش و یا حذف درد به دو دسته‌ی کلی روش‌های زایمان همراه با تکنیک‌های دارویی و روش‌های زایمان بدون استفاده از تکنیک‌های دارویی تقسیم‌بندی می‌شوند. این روش‌ها در ادامه به اختصار توضیح داده شده‌اند.

۱. رعایت حقوق مادران در اصول بیمارستان‌های دوست‌دار مادر، به صورت اقداماتی عنوان شده است که مهم‌ترین آن‌ها عبارتند از:
 - فراهم بودن مراقبت‌های بارداری و پس از زایمان مطابق پروتکل‌های رسمی یا مورد تایید وزارت بهداشت، درمان و آموزش پزشکی
 - ارائه‌ی کلاس‌های آموزشی آمادگی برای زایمان در دوران بارداری
 - امکان ارائه‌ی روش‌های متنوع زایمان طبیعی و انتخاب آگاهانه‌ی روش انجام زایمان توسط مادر یا مشورت پزشک
 - امکان ارائه‌ی خدمات مراقبت بالینی و تشخیصی برای مادران و نوزادان در فوریت‌های مامایی و زایمان
 - دادن اطلاعات کافی با توجه به باورهای فرهنگی و مذهبی و جلب رضایت مادران و همسرانشان برای اجرای روش‌های بالینی
 - فراهم شدن شرایط برای حضور همراه آموزش دیده در کنار مادر به خصوص در زمان زایمان در بیمارستان
 - فراهم شدن امکان راه رفتن و انتخاب وضعیت دل‌خواه در دوره‌ی درد
 - انتخاب وضعیت زایمانی دل‌خواه در صورتی که منع پزشکی نداشته باشد و عدم اجبار همه‌ی مادران به انجام زایمان در وضعیت خوابیده به پشت (Lithotomy)
 - انجام روش‌های اینداکشن (Induction)، اپی‌زیاتومی (Episiotomy)، رگ‌گیری، منع مصرف غذا، زدن موه‌ای موضع زایمان، استراحت مطلق و... در مواقع ضروری
۲. در این کتاب تلاش شده است که عنوان عملکردی که بار معنایی نامطلوبی برای مادران دارند با نام‌هایی دلنشین‌تر و آشنا تر جایگزین شوند. از همین روی در سراسر این کتاب به جای عنوان اتاق درد که در زمان تدوین این کتاب در کشور رایج می‌باشد، از عبارت اتاق آمادگی پیش از زایمان استفاده شده است.

۱. روش‌های زایمان طبیعی بدون استفاده از تکنیک‌های دارویی:

از جمله‌ی این موارد می‌توان به روش‌هایی مانند زایمان فیزیولوژیک، زایمان در آب، زایمان به روش لاماز^۱، زایمان به روش بردلی^۲ و ... اشاره کرد. در تمامی این روش‌ها تکیه بر این نکته است که با استفاده از آموزش‌ها و آمادگی‌های لازم و به کمک یک همراه آموزش دیده، انجام زایمانی بدون استفاده از دارو و جراحی و به‌گونه‌ای کاملاً طبیعی برای بیشتر زنان امکان‌پذیر است و بهتر است تا حد ممکن دخالتی در امر زایمان صورت نگیرد.

همچنین از جمله تکنیک‌های غیردارویی برای کاهش درد که در روش‌های مذکور به کار گرفته می‌شوند می‌توان به تکنیک تنفسی^۳، تن‌آرامی^۴، ماساژ، تغییر وضعیت^۵، گرما و سرما درمانی، استفاده از کیسه‌ی آب گرم و یا کیسه‌ی یخ، آروماتراپی^۶ و هیپنوتراپی، استفاده از وان آب^۷، گوش دادن به موسیقی و... اشاره کرد.

لازم به ذکر است در روش زایمان در آب، تولد نوزاد در فضایی مخصوص و درون وانی پر از آب صورت می‌گیرد. این روش به دلیل کاهش درد زایمان به میزانی قابل توجه، مورد استقبال قرار گرفته و هم‌اکنون نیز استفاده می‌گردد، اما به علت افزایش قابل توجه احتمال بروز مشکلات عفونی و تنفسی برای نوزادان، رواج آن رو به کاهش است. به همین دلیل، در کتاب حاضر از الزامات مربوط به این روش بیان نشده است. البته استفاده از وان پر از آب برای سپری کردن قسمتی از دوره‌ی درد پیش از زایمان جهت کاهش درد این دوره مفید است.

۲. روش‌های زایمان طبیعی با استفاده از تکنیک‌های دارویی:

بی‌دردی زایمان با استفاده از دارو به دو دسته‌ی کلی موضعی^۸ و غیرموضعی^۹ تقسیم‌بندی می‌شود:

الف) بی‌دردی‌های غیرموضعی شامل روش تزریق آرام‌بخش^{۱۰} و یا بی‌حسی از طریق تنفس گاز انتونوکس^{۱۱} و یا روش استنشاقی تیخیری است، در این روش‌ها درد به صورت کامل از بین نمی‌رود و همچنین روند زایمان کندتر نمی‌شود. در مواردی که مادران بیماری زمینهای مانند بیماری قلبی عروقی، ریوی، فشار خون حاملگی، دیابت و... دارند و اضطراب و درد، بیماری آنان را تشدید می‌کند و همچنین در مواردی که جنین در داخل رحم مرده است، ممکن است از روش بی‌دردی غیر موضعی استفاده شود.

۱. Lamaze Method

۲. Bradley Method

۳. یکی از شیوه‌های مداول و تازه‌ترین درد و انجام زایمانی موفق، شیوه‌ی سوسوم به لاماز است که انسان آن تکیه بر شیوه‌های مخزن، تنفس است. علاوه بر این، در این روش تاکید زیادی بر کاهش اضطراب مادر و همچنین حضور همراهی چون همسر که آموزش‌های لازم را دیده است، وجود دارد.

۴. Relaxation

۵. نشست، دراز کشیدن، چمباتمه زدن، به پهلو خوابیدن، قرار گرفتن بر روی دو زانو و دو دست و حالت‌های مختلف دیگری که مادر تمایل داشته باشد می‌تواند در کاهش درد وی مؤثر باشد.

۶. Aromatherapy (استفاده از اسانس‌های معطر مانند رز، اسطوخودوس، یاسمین)

۷. Hydrotherapy

۸. Regional

۹. Non Regional

۱۰. Systemic Analgesics

۱۱. Entonox

لازم به ذکر است که زایمان بی‌درد در شرایطی امکان‌پذیر است که امکان زایمان طبیعی وجود داشته باشد و زایمان وارد فاز فعال شده باشد. برای انجام این روش‌ها رضایت مادر لازم می‌باشد.

ب) بی‌دردی‌های موضعی شامل بی‌حسی‌های اپیدورال^۱، اسپینال^۲، ترکیب اپیدورال و اسپینال، پودندال^۳ و پاراسرویکال^۴ است. در بی‌حسی اپیدورال نیمه‌ی پایینی بدن بی‌حسی می‌شود و در نتیجه، درد انقباضات رحمی و درد ناشی از خروج نوزاد از کانال زایمانی کاهش می‌یابد. در این روش متخصص بی‌هوشی کاتتری را وارد ستون فقرات مادر می‌کند و داروی بی‌حسی را تزریق می‌کند. تزریق دارو ممکن است چندین بار تکرار شود و در نتیجه این بی‌حسی می‌تواند به صورت مداوم باشد. یکی از تفاوت‌های روش اسپینال با روش اپیدورال در این است که در روش اسپینال، تزریق تنها یک بار صورت گرفته و به مدت یک تا دو ساعت تأثیر خود را حفظ می‌کند. در حالی که در روش اپیدورال تکرار تزریق سبب می‌شود که تأثیر آن تا پایان زایمان باقی بماند. در بی‌حسی پودندال داروی بی‌حسی در موضع زایمان تزریق می‌شود و در مواردی که نیاز به عمل اپیزیتومی باشد قابل استفاده است.

۲-۶-۱-۲- زایمان سزارین

به‌طور کلی ممکن است به دلایلی زایمان به روش طبیعی برای مادر و یا نوزاد خطرناک باشد؛ در این صورت تولد نوزاد با انجام عمل جراحی اجتناب‌ناپذیر است. زایمان‌های سزارین به دو دسته‌ی کلی زیر تقسیم می‌شوند:

۱. سزارین‌های اضطراری: شامل مواردی است که روند زایمان طبیعی با دشواری‌های مانند پیشرفت نکردن زایمان، دیسترس جنین و... روبه‌رو می‌شود.
۲. سزارین‌های از پیش مشخص شده^۵: شامل مواردی است که پیش از فرارسیدن زمان زایمان، به تشخیص متخصص، زایمان با عمل جراحی اجتناب‌ناپذیر است. از آن جمله می‌توان به مواردی همچون زایمان برای مادرانی که پیش‌تر تجربه‌ی سزارین داشته‌اند^۶، وضعیت نامناسب جنین در رحم^۷، سن نامناسب مادر، چندقلوزایی، و... اشاره کرد. گفتنی است که بر اساس اعلام سازمان بهداشت جهانی میزان قابل قبول عمل‌های سزارین با احتساب دو دسته‌ی مذکور نباید بیش‌تر ۱۵ درصد از کل تولدهای سالیانه‌ی یک بیمارستان باشد.^۸

۱. Epidural Block
۲. Spinal Block
۳. Pudendal Block
۴. Paracervical
۵. Elective Cesarean
۶. Repeat Cesarean
۷. Breech Births

۸. لازم به ذکر است که هم‌اکنون در سال ۱۳۹۰ نسبت زایمان‌هایی که به صورت سزارین در کشور صورت می‌گیرد از نرخ قابل قبول جهانی بالاتر است. امید است در سال‌های آینده با هدف‌گیری نظام سلامت کشور در راستای بهبود کیفی خدمات زایمان، به تدریج نرخ سزارین به اندازه‌ی مطلوب نزدیک شود.

۷-۱-۲- خدمات درون بخشی در بخش زایمان

کلیه‌ی خدمات در بخش زایمان که به منظور تأمین و تکمیل خدمات مورد نیاز مادر و نوزاد، از هنگام پذیرش مادر تا ترخیص مادر و نوزاد از بخش توسط رده‌های مختلف کارکنان بیمارستان ارائه می‌شوند، شامل خدمات پزشکی، مامایی، دارویی، آزمایشگاهی، بهداشت و کنترل عفونت، خدمات تصویربرداری پزشکی، خدمات آموزشی، خدمات اداری و خدمات پشتیبانی می‌باشد و در مجموع این خدمات در ارتباط با یکدیگر امکان برنامه‌ریزی یک یا چند روش زایمانی را در یک بخش فراهم می‌سازد. در ادامه به بررسی خدمات داخل بخشی ارائه شده به مادر توسط کارکنان داخل یا خارج بخش پرداخته شده است:

۱-۷-۱-۲- خدمات پزشکی

مسئولیت معاینه، تشخیص وضعیت مادر و نوزاد و راهنمایی وی برای سپری کردن مراحل زایمان و همچنین دستور انجام مراقبت‌های مورد نیاز و در صورت نیاز تجویز دارو و سایر مراقبت‌های درمانی برای زنان باردار در بخش زایمان بر عهده‌ی پزشک متخصص زنان^۱ است. همچنین در صورت ابتلای مادر به بیماری‌هایی مانند بیماری قلبی، بیماری ریوی، تیروئید، دیابت و... متخصصین مربوطه در بخش حضور می‌یابند. در مواردی که بروز مشکلاتی برای نوزاد قابل پیش‌بینی است حضور پزشک متخصص اطفال^۲ در اتاق زایمان ضروری است. همچنین انجام زایمان‌های دارویی و بی‌درد با کمک متخصص بیهوشی^۳ انجام می‌شوند.

پزشک متخصص در مراحل مختلف زایمان و همچنین در زمان‌های اضطراری مادران را مورد معاینه قرار می‌دهند. ممکن است برخی از فعالیت‌های گفته شده توسط گروه مامایی نیز قابل انجام باشند. مواردی که حضور پزشک متخصص زنان و زایمان ضروری است عبارتند از: تأخیر در زایمان به هر دلیلی و به خصوص زایمان‌هایی که بیش از ۲۴ ساعت به طول می‌انجامد، خون‌ریزی شدید مادران، ابتلای مادران به بیماری‌هایی جانی از جمله عفونت‌های ادراری، مسمومیت شدید یا استفراغ شدید، زایمان به کمک فورسیس^۴ و وانتوز، برش‌های داخلی گردن رحم^۵، کرانیوتومی^۶ یا امبریوتومی^۷، عمل سزارین و مواردی از این دست. دستور انتقال و ترخیص مادران و همچنین تشکیل شورای پزشکی از وظایف گروه پزشکی بخش است.

۲-۷-۱-۲- خدمات مامایی^۸

گروه مامایی مسئولیت مراقبت از مادران و ارائه‌ی خدمات خاص مامایی را برعهده دارد. این گروه باید با توجه به وضعیت مادران و جنین، سن مادر، تجربه‌های قبلی مادر در زایمان و خصوصیات روانی و جسمانی هر یک از

۱. Obstetrician
۲. Pediatrician
۳. Anaesthetic Technician
۴. Forceps Delivery
۵. Cervical Incision
۶. Craniotomy
۷. Embryotomy
۸. Midwifery

آن‌ها، برخوردی متناسب با وی داشته باشند. مسئول گروه مامایی بخش مسئولیت برنامه‌ریزی، هدایت، کنترل، هماهنگی و ثبت فعالیت‌های گروه مامایی بخش را بر عهده دارد. سوپروایزرهای پرستاری مسئولیت رسیدگی به کلیه‌ی بخش‌های بیمارستان را به‌عهده داشته و دستورات لازم را به مسئول گروه مامایی هر بخش ابلاغ می‌کنند. در رده‌های بالاتر، نظارت بر فعالیت‌های تمام گروه‌های پرستاری و مامایی بیمارستان بر عهده‌ی مدیریت کل پرستاری بیمارستان است.

هر یک از اعضای گروه مامایی بخش نیز وظایف مخصوص به خود را دارد که شرح این وظایف توسط مسئول گروه مامایی (ماما مسئول) و مطابق با اهداف مدیریتی و کلینیکی هر بیمارستان تعیین می‌گردد. اما به‌طور کلی وظیفه‌ی مامای بخش، انجام کلیه‌ی امور مراقبتی مادران و یاری رساندن به آن‌ها در امر زایمان، دادن آموزش‌ها و آگاهی‌های لازم به مادران و سایر فعالیت‌های مرتبط با بارداری و ختم بارداری است. از جمله امور مربوط به زایمان مادران می‌توان به انجام امور دارویی، تغذیه، اجرای برنامه‌ی مراقبتی مادران بر اساس دانش مامایی، کنترل و معاینه‌ی مداوم و مستمر آن‌ها، مراقبت و کنترل نوزاد و ثبت مراتب در پرونده‌ی پزشکی مادران و نوزادان اشاره کرد. خدمات مراقبتی در سه مرحله‌ی قبل از زایمان^۱، به هنگام زایمان^۲ و پس از زایمان^۳ توسط گروه مامایی دارای دانش تخصصی در این زمینه ارائه می‌شوند. ساعات کار گروه مامایی، به صورت شبانه‌روزی است که به‌طور معمول در سه شیفت صبح، عصر و شب به ارائه‌ی خدمات می‌پردازند. اعضای شیفت‌های شب به دلیل شرایط کار و مدت زمان بیشتر حضور در بیمارستان به صورت یک روز درمیان در شیفت خود حضور می‌یابند بنابراین تعداد کل نیروهای یک بخش باید با احتساب ۲ گروه برای شیفت‌های شب در نظر گرفته شود که به صورت یک روز درمیان فعالیت می‌کنند. علاوه بر این افراد، تعدادی ماما نیز به صورت شناور در برنامه برای زمان‌های خاص (روزهای تعطیل، زمان‌های شلوغی و بار کاری زیاد، مرخصی یکی از نیروهای ثابت و...) در نظر گرفته می‌شود.

۱. Matron

۲. برخی خدمات قابل ارائه به مادران در دوران بارداری عبارتند از: ارائه‌ی رژیم غذایی مناسب، بررسی آزمایش خون و ادرار، کنترل وزن و فشار خون، بررسی عروق پا، دادن آموزش لازم برای ورزش و نحوه‌ی لباس پوشیدن، کنترل و پیش‌گیری از اختلالات دستگاه گوارش، کلیه، دستگاه تناسلی، پوست و... و کنترل سایر عوارض و بیماری‌ها از جمله مسمومیت‌های حاملگی و... به‌طور کلی این خدمات در درمانگاه‌ها و یا مطب‌های پزشکی ارائه می‌شوند.
۳. هدف از مراقبت‌های قابل ارائه توسط گروه مامایی به مادران به هنگام تولد نوزاد ایجاد و حفظ شرایط بهداشتی و کنترل سلامت مادر و در نتیجه انجام زایمانی هر چه راحت‌تر و با عوارضی کمتر، یاری مادر جهت حفظ آرامش روانی، تشخیص به موقع عوارض و درمان آن‌ها (برای مثال پیش‌گیری از مسمومیت زایمانی و یا اکولمبسی) است که با توجه به چهار مرحله زایمان می‌توان این خدمات را به ترتیب زیر دسته‌بندی کرد:

مرحله‌ی اول: از شروع دردهای زایمانی تا اتساع کامل دهانه‌ی رحم (Dilation Phase)

مراقبت‌های مامایی در این مرحله عبارتند از: تخلیه‌ی مثانه و روده‌ها، تغذیه‌ی وریدی در صورت نیاز مادر، انجام آزمایشات بیمار، کنترل قلب جنین، کنترل درد و... این مراقبت‌ها در اتاق آمادگی (اتاق درد) صورت می‌گیرند.

مرحله‌ی دوم: از اتساع کامل رحم تا خروج جنین (Fetal Expulsion Phase)

مراقبت‌های مامایی در این مرحله عبارتند از: تزریق وریدی، آماده کردن وسایل زایمان، کمک به پزشک در زایمان (در صورتی‌که عامل زایمانی پزشک متخصص یا پذیرگفتنی است که در بسیاری موارد این نقش پر عهده‌ی ماما می‌باشد)، راهنمایی مادر، بستن بند ناف نوزاد و باز کردن راه هوایی نوزاد برسی سلامت نوزاد، بستن نوار هویت به میخ دست و پا، نوزاد و تشکیل پرونده، تشخیص، ضربه‌ی آب‌گاز، جابه‌جایی نوزاد و... این مراقبت‌ها در اتاق زایمان صورت می‌گیرند.

مرحله‌ی سوم: از خروج کامل جنین تا خروج کامل جفت (Umbilical Cord Closure and Placental Expulsion Phase)

مراقبت‌های مامایی در این مرحله عبارتند از: کنترل علائم حیاتی مادر، کنترل خونریزی، راهنمایی و نظافت مادر (بسته به شرایط، در بسیاری موارد وظیفه‌ی نظافت مادر بر عهده‌ی کمک‌هیار قرار می‌گیرد) و... این مراقبت‌ها نیز در اتاق زایمان صورت می‌گیرند.

مرحله‌ی چهارم: تثبیت شرایط عمومی مادر

مراقبت‌های مامایی در این مرحله عبارتند از: کنترل علائم حیاتی مادر، کنترل خونریزی، کنترل جمع‌شدگی رحم، رسیدگی به نوزاد (در صورت عدم حضور متخصص اطفال) و... این مراقبت‌ها در فضا و یا اتاق بهبودی پس از زایمان صورت می‌گیرند.
۴. خدمات مامایی پس از زایمان عبارتند از: کنترل تغییرات رحم، کنترل درجه‌ی حرارت و فشار خون، کنترل خونریزی و حفظ شرایط بهداشتی مادر، تخلیه‌ی مثانه و روده، راهنمایی مادر برای شیر دادن به نوزاد و همچنین آموزش ورزش‌های پس از زایمان و... بخشی از این خدمات در اتاق بهبودی پس از زایمان و بخشی دیگر در بخش بستری زایمان ارائه می‌شوند.

به‌طور کلی به ازای هر ۱۰۰۰ زایمان سالیانه ۱۰ ماما و یک‌سوم این تعداد نیروی کار در سایر جای‌گاه‌ها (کمک‌بهبیار و کارکنان خدماتی) باید در نظر گرفته شود. لازم به ذکر است تعداد ماماها به همراه ماما مسئول برای یک بخش حداقل ۱۲ نفر است.

۲-۱-۷-۳- خدمات دارویی

در بعضی موارد، لازم است داروهای خاصی به تجویز متخصص به میزان تعیین شده و در مدت زمان مشخص به مادر تزریق شود؛ بنابراین، در بخش زایمان، ارتباط با پزشک داروساز بالینی در موارد خاص برای تحت نظر قراردادن میزان داروی تجویز شده، نحوه استفاده و واکنش بیمار نسبت به آن ضروری است. انواع روش‌های زایمان بی‌درد با استفاده از دارو که به دو دسته کلی موضعی و غیرموضعی تقسیم‌بندی می‌شود در بند ۲-۱-۶-۱ توضیح داده شده‌اند.

از دیگر خدمات دارویی که به این بخش ارائه می‌شود، تأمین داروهای مورد نیاز به صورت دوره‌ای و یا موردی است. در این حالت پس از درخواست داروهای مورد نیاز توسط گروه مامایی، داروها از انبار دارو به بخش تحویل داده شده و در اتاق دارو و کار تمیز و در یخچال دارو و یا انبار تجهیزات پزشکی و وسایل مصرفی نگهداری می‌شوند. لازم به ذکر است داروهای مورد نیاز برای زایمان به صورت دوره‌ای از اتاق دارو و کار تمیز به اتاق زایمان برده شده و در کمدهی نگه داشته می‌شود.

۲-۱-۷-۴- خدمات آزمایشگاهی

در بخش زایمان نمونه‌برداری آزمایشات تشخیصی طبی مورد نیاز توسط افراد مربوطه در داخل بخش و بر بالین مادر صورت می‌پذیرد. تکنسین‌های پزشکی از بخش‌های تشخیصی و درمانی به بخش زایمان مراجعه کرده و تحت نظر گروه مامایی، مسؤلیت گرفتن نمونه‌های آزمایشگاهی را برعهده دارند. به طور کلی آزمایش‌های مورد نیاز در این بخش بر اساس مدت زمان قابل قبول جهت دریافت نتیجه به دو دسته کلی تقسیم می‌شوند:

۱. آزمایش‌هایی که نیاز فوری به نتیجه آن وجود دارد

این دسته از آزمایشات شامل مواردی است که به دلیل حساسیت بالا باید نتیجه آن‌ها بر حسب نوع آزمایش در مدت زمان بین ۱۰ دقیقه تا دو ساعت قابل دسترس باشد. در این حالت نمونه آزمایش بر بالین مادر در بخش گرفته شده و بر حسب نوع آن به آزمایشگاه گاز خونی (مشترک بین بخش‌های ویژه) و یا آزمایشگاه اورژانس^۱ بیمارستان ارسال می‌گردد. از جمله این آزمایشات می‌توان به آنالیز گازهای خونی، تست‌های انعقادی (PT, PTT)، اندازه‌گیری الکترولیت، اندازه‌گیری میزان آنزیم‌های کبدی، انجام آزمایش U/A, CBC، آزمایش ادرار، تعیین گروه خونی مادر، آزمایش‌های HBSAg (در صورت نیاز)^۲ و... اشاره کرد.

۲. آزمایش‌هایی که نیاز فوری به نتیجه آن وجود ندارد:

در این آزمایش‌ها طبق نسخه‌ی پزشک، نمونه‌های خون، مایعات بیولوژیک و ترشحات بدن نظیر بافت و سلول، مدفوع، ادرار، چرک و مایعات بدن بیماران در بخش گرفته شده و به‌وسیله سبدهای ویژه و یا

۱. این آزمایشگاه در بخش اورژانس و یا در آزمایشگاه مرکزی (در صورت فاصله‌ی حداکثر ۵۰ متری از اورژانس) استقرار می‌یابد.

۲. از میان آزمایشات ذکر شده در این بند سه مورد اول قابل انجام در آزمایشگاه گازهای خونی می‌باشد و سایر موارد به آزمایشگاه مرکزی منتقل می‌گردد. جهت اطلاع بیشتر درباره‌ی آزمایشگاه گازهای خونی، به بند ۲-۳-۲ از جلد سوم این مجموعه با عنوان بخش مراقبت‌های ویژه قلب رجوع شود.

سیستم حمل و نقل نوماتیکی^۱ به آزمایشگاه مرکزی بیمارستان منتقل می‌شوند و پس از انجام آزمایش‌ها، نتیجه‌ی آن‌ها به بخش زایمان فرستاده می‌شود.
در این راستا نیاز است امکانات لازم جهت رزرو واحد خونی و کراس‌مچینگ^۲ فوری خون در مدت کمتر از ۳۰ الی ۴۵ دقیقه فراهم باشد. گفتنی است دسترسی به این واحدهای خونی و فرآورده‌های آن از بانک خون بیمارستان باید ظرف مدت ۵ دقیقه تامین شود.

۲-۱-۷-۵- خدمات بهداشتی و کنترل عفونت

علاوه بر نظافت‌گر بخش که مستقیماً زیر نظر گروه مامایی فعالیت می‌کند، گروه بهداشت و کنترل عفونت، وظیفه‌ی کنترل عفونت در سطح بیمارستان از جمله بخش‌های زایمان را برعهده دارد. این گروه به صورت دوره‌ای به بخش مراجعه نموده و نمونه‌های لازم جهت انجام کشت‌های ادواری برای تشخیص محل‌های عفونت را انجام می‌دهد. از دیگر وظایف این گروه، نظارت بر نظافت کلیه فضاها، بیمارستان، نظارت بر ضدعفونی کردن تجهیزات، اتاق‌ها، فضاهای بستری بیماران عفونی و... است.
یکی از افراد گروه مامایی موظف است تا ارتباط بین بخش و گروه بهداشت و کنترل عفونت را فراهم سازد. برنامه‌ی نظافت، بهداشت و کنترل عفونت بخش و همچنین بررسی وضعیت بهداشت عمومی مادران نیز برعهده‌ی این فرد است.

۲-۱-۷-۶- خدمات تصویربرداری پزشکی

از آنجا که خدمات‌رسانی در این بخش به صورت ۲۴ ساعته می‌باشد، باید علاوه بر بخش تصویربرداری پزشکی بیمارستان که در طول شب فعال نیست، امکان انجام تصویربرداری پزشکی به طور اورژانس در داخل بخش وجود داشته باشد. این‌گونه خدمات که شامل اموری از قبیل رادیولوژی سیار، سونوگرافی و ... می‌باشد به طور مستقیم در روند زایمان و تعیین وضعیت مادر نقش داشته و دسترسی سریع و آسان به آن‌ها الزامی است؛ خدمات اورژانسی ذکر شده جهت تشخیص مواردی اضطراری همچون تعیین موقعیت جنین نسبت به لگن مادر، تعیین وضعیت قرارگیری جنین، تعیین محل جفت و ... می‌باشد. لازم به ذکر است، انجام سایر عملیات غیر اورژانسی و یا مواردی که به علت ابعاد بزرگ دستگاه و ثابت بودن آن‌ها امکان تصویربرداری در داخل بخش وجود نداشته باشد، مادر را به بخش تصویربرداری پزشکی منتقل کرده و سپس باز می‌گردانند. لازم به ذکر است که در هنگام نقل و انتقال، حضور یک پرستار مجرب بخش به همراه مسئول انتقال بیمار (بیماربر)، لازم است.

۲-۱-۷-۷- خدمات آموزشی

با توجه به پیشرفت روزافزون علم بهداشت و پزشکی، آموزش جدیدترین روش‌های جهانی در تشخیص و ارائه‌ی خدمات بهتر به مادران و نوزادان بسیار مؤثر است. در نتیجه وجود گروهی مستقر در بیمارستان، با ارتباطات روزآمد با جامعه‌ی جهانی درمانی و پزشکی ضروری به نظر می‌رسد.

۱. Pneumatic Tube System (جهت اطلاع بیشتر به بند ۳-۲-۲۶ از جلد سوم این مجموعه با عنوان بخش مراقبت‌های ویژه قلب رجوع شود)

۲. Cross Matching

بر این اساس فردی از گروه مامایی عهده‌دار انتقال مباحث فوق از گروه آموزش کل بیمارستان و از طریق سوپروایزهای آموزشی به بخش است. این امر از طریق برگزاری جلسات آموزشی دوره‌ای، ارائه‌ی جزوات آموزشی و مطالب از طریق تابلوی اعلانات بخش و... میسر می‌شود. همچنین در مراحل مختلف فرآیند زایمان ماما راهنمایی‌های لازم را انجام داده و آگاهی‌های مورد نیاز مادر را به او انتقال می‌دهد.

۲-۱-۷-۸- خدمات اداری

گروه اداری این بخش را مدیر، منشی اداری (به صورت پیشنهادی) و منشی بخش تشکیل می‌دهند. مدیر بخش، مسئولیت مدیریت و اداره‌ی امور کادر پزشکی و مامایی را برعهده دارد. وظیفه‌ی منشی بخش، انجام کلیه‌ی امور اداری مربوط به پذیرش مادران، تشکیل پرونده‌ی پزشکی برای مادران و نوزادان و ترخیص آن‌ها است. همچنین تهیه‌ی فرم‌های مربوط به تست‌های آزمایشگاهی، رادیوگرافی‌ها و... از سایر وظایف منشی بخش است. منشی بخش تحت نظر سرپرستار و ماماها‌ی مسئول در ایستگاه مامایی انجام وظیفه می‌کند، در حالی که با مدیریت بخش ارتباط مستقیم دارد. منشی اداری نقش دفتردار مدیر بخش را ایفا کرده و انجام کلیه‌ی امور اداری مربوطه را بر عهده دارد که در صورت نیاز و با توجه به سیاست‌های مدیریتی قابل برنامه‌ریزی است.

۲-۱-۷-۹- خدمات پشتیبانی

خدمات پشتیبانی این بخش توسط گروه‌های خدماتی مختلف بیمارستان که در داخل بخش، کاخ‌داری، بخش‌های پشتیبانی و یا قسمت‌های تأسیسات و تجهیزات مستقر هستند، انجام می‌شود. این خدمات، مواردی چون نظافت عمومی بیمارستان، نظافت هر یک از بخش‌ها، نقل و انتقال بین بخش‌های مادران، جابجایی مادران، تعمیر و نگهداری تأسیسات مکانیکی، الکتریکی و تجهیزات بیمارستانی، تحویل ابزار و وسایل و رخت کثیف به بخش‌های مربوطه، آماده‌سازی خوراک و آشامیدنی مادران و کارکنان، خدمات بهداشتی و نظافت مادران و... را در برمی‌گیرد.

۲-۱-۸- حدود و دامنه‌ی کاربرد

کلیات ذکر شده، در رابطه با بیمارستان‌های مختلفی که دارای شرایط و جایگاه متفاوت در شبکه‌ی درمانی کشور هستند نیز صدق می‌کند؛ ولی قابل ذکر است که دیدگاه اصلی این کتاب عمدتاً بر روی بیمارستان‌های عمومی از نوع دولتی، غیرآموزشی که شامل تخصص‌های مختلف پزشکی هستند، متمرکز شده است. گفتنی است در این کتاب، استاندارد برنامه‌ریزی، طراحی و نیازهای فیزیکی بخش زایمان برای پوشش ۴۰۰۰ زایمان سالانه به تفصیل مورد بررسی قرار گرفته است.

۲-۲- ارتباط بخش با دیگر بخش‌های بیمارستان

۲-۲-۱- ارتباط‌های برون‌بخشی

در طراحی بیمارستان ایجاد ارتباط مناسب از فضاهای درمانی، تشخیصی (پاراکلینیکی)، پشتیبانی و ایمن مورد نیاز با بخش زایمان از اهمیت بسیاری برخوردار است. در این بخش ابتدا موقعیت کلی بخش زایمان در بیمارستان مورد بررسی قرار گرفته و سپس به روابط آن با هر یک از بخش‌های مربوطه به تفصیل پرداخته شده است:

۱. پیشنهاد می‌شود طراحی بیمارستان و چیدمان بخش زایمان به گونه‌ای باشد که ارتباط مستقیم و مستقل این بخش با ورودی اصلی بیمارستان که امکان دسترسی سریع و مناسب مادر را به بخش زایمان فراهم می‌کند، تأمین شود.

۲. در طراحی معماری بیمارستان، باید مسیر بیماران بستری که به بخش‌های درمانی و تشخیصی منتقل می‌شوند، از مسیر بیماران سرپایی تفکیک شود.

۳. برای پیش‌گیری از تأثیرات نامطلوب روانی محیط عمومی بیمارستان به‌خصوص در نزدیکی بخش‌های ویژه بر مادران و همراهان آن‌ها و همچنین جهت جلوگیری از انتقال آلودگی‌های بیمارستانی به مادران، لازم است مسیر دسترسی به بخش زایمان به گونه‌ای باشد که تردد مادران و همراهان آن‌ها تا حد ممکن با گردش کاری سایر بخش‌ها تداخل نداشته باشد.

۴. به دلیل لزوم سهولت و سرعت دسترسی برای مراجعین اورژانسی و دشواری جابه‌جا شدن آن‌ها بین طبقات، توصیه می‌شود بخش زایمان در طبقه‌ای هم‌تراز بخش اورژانس قرار گیرد. در صورتی که قرار دادن این بخش‌ها در یک تراز امکان‌پذیر نباشد، باید دسترسی از بخش اورژانس به بخش زایمان از طریق آسانسور مخصوص حمل برانکار فراهم باشد.

۵. گفتنی است که به دلیل اورژانسی بودن امر زایمان و مشخص نبودن زمان دقیق آن، بخش زایمان در تمام طول شبانه‌روز پاسخ‌گوی مراجعین می‌باشد و در طول شبانه‌روز باید دسترسی سریع و آسان به آن وجود داشته باشد.

۶. مادرانی که در طول دوران بارداری خود به درمانگاه بیمارستان مراجعه کرده‌اند و با روند مراجعه به بیمارستان در زمان شروع دردهای زایمانی آشنایی دارند، به هنگام شروع این دردها مستقیماً به بخش زایمان مراجعه کرده و از مراجعه به بخش پذیرش اجتناب خواهند نمود. این امر در کاهش رفت‌وآمدهای بین بخشی مؤثر است.

۷. با توجه به این که در بخش زایمان، تولد نوزادان باعث خوشحالی همراهان و بستگان می‌شود، به طور کلی شرایط فضای انتظار و راهروهای بخش زایمان متفاوت از بخش‌های حساس ICU، ICCU، اعمال جراحی و... است. بنابراین پیشنهاد می‌شود فضاهای مربوطه و فضای انتظار این دو گروه متفاوت باشد و به اشتراک گذاشته نشود.

۲-۲-۳- درجه‌بندی ارتباطها با فضاهای درمانی:

۲-۲-۳-۱- بخش اعمال جراحی

زایمان به دو روش کلی زایمان طبیعی و سزارین انجام می‌شود. زایمان سزارین نوعی عمل جراحی است. این عملیات در اتاق عمل جراحی مجهز به امکاناتی برای ارائه‌ی خدمات به نوزاد تازه متولد شده انجام می‌شود. ممکن است در روند زایمان طبیعی پیچیدگی‌هایی^۱ به وجود آید که ادامه‌ی زایمان به این روش برای سلامتی مادر و نوزاد ایجاد خطر کند؛ در این حالت باید انتقال ایمن مادر به سرعت صورت گیرد؛ حداکثر زمان برای این انتقال ۲۰ دقیقه است؛ اما در مواردی اضطراری این انتقال باید در کمتر از سه دقیقه^۲ به اتاق عمل جراحی مقدر باشد؛ به دلیل غیر قابل پیش‌بینی بودن این حالت اضطراری، ضروری است که در بخش جراحی اتاقی برای انجام عمل سزارین اضطراری آماده نگه داشته شود.

به‌طور کلی، در حالتی که در برنامه‌ریزی بیمارستان، بخش جراحی زنان و سزارین در نظر گرفته نشده باشد و یا بخش فاقد اتاق عمل سزارین اختصاصی باشد، ارتباط بین بخش جراحی عمومی و بخش اعمال زایمان، باید از نوع درجه‌ی یک باشد. این ارتباط باید به‌گونه‌ای باشد که برای حفظ آرامش و حریم شخصی مادران دو بخش در مجاورت یکدیگر باشند و جابه‌جایی از طریق راهروهای عمومی صورت نگیرد. می‌توان در طراحی، این دو بخش را طوری در نظر گرفت که تنها یک فضای واسطه به منظور تعویض تخت و رعایت شرایط استریل محیط و هوا بین این دو اتاق قرار گیرد. پیش‌بینی خط قرمز در این حالت به دلیل اجتناب از انتقال آلودگی‌های بخش زایمان به بخش اعمال جراحی، الزامی است.

۲-۲-۳-۲- بخش جراحی زنان و سزارین

همان‌طور که گفته شد ممکن است بخش مستقلی به نام بخش جراحی زنان و سزارین در برنامه‌ریزی بیمارستان گنجانده شود. در این حالت عملیاتی همچون جراحی‌های بیماری‌های زنان، اعمال سزارین از پیش تعیین شده و اعمال سزارین اضطراری در آن صورت می‌پذیرد. حضور دائم پزشکان متخصص زنان در این بخش، متمرکزتر شدن تخصص‌ها و انسجام عملکردهای پزشکی، مراقبتی و درمانی مربوط به زنان از مزیت‌های این روش است. مشابه بخش جراحی عمومی، ارتباط بین این بخش و بخش زایمان، از نوع درجه‌ی یک است. همچنین برای آسان‌تر شدن انتقال مادر در شرایط اضطراری و برای حفظ بیشتر حریم شخصی مادر و نیز به جهت کاهش رفت‌وآمد در راهروها، مسیر ارتباطی این دو بخش باید با یک راهروی اختصاصی و بدون رفت‌وآمدهای متفرقه تامین شود. گفتنی است که در صورت تأمین بودن منابع مالی، نیروی انسانی و فضای مناسب به منظور افزایش ایمنی و حفظ سلامت مادر و نوزاد در زمان اضطراری، ممکن است واحدی مخصوص عمل جراحی سزارین در بخش زایمان طراحی شود و به وسیله دری از سایر قسمت‌های بخش مجزا شود (رجوع به بند ۲-۳-۵-۱۴). نکات مربوط به خط قرمز در این حالت باید به‌طور کامل رعایت شوند. مزیت این روش در این است که مسیر انتقال

۱. این موارد شامل مسائلی همچون دکلمان (Décollement)، پرولاپس بند ناف (Umbilical Cord Prolapse)، افت شدید ضربان قلب نوزاد و ... می‌باشد.
 ۲. این زمان از اتاق عمل زایمان طبیعی تا اتاق عمل جراحی سزارین باید در نظر گرفته شود.

مادری که در شرایط اضطراری قرار دارد و زمان مربوط به آن کاهش می‌یابد. همچنین به دلیل خارج نشدن مادر از بخش و عبور نکردن از فضاهای مشترک بیمارستان احتمال انتقال آلودگی‌ها نیز کاسته می‌شود. با توجه به موارد گفته شده، در این حالت دیگر نیازی به وجود ارتباط نزدیک بین بخش زایمان و بخش اعمال جراحی عمومی و بخش جراحی زنان و سزاین وجود ندارد.

۲-۳-۳- بخش مراقبت‌های ویژه نوزادان (NICU)

شرایط جسمی نوزاد تازه متولد شده، در بدو تولد به وسیله آزمایشی معروف به آزمایش آپگار^۱ سنجیده می‌شود. نتیجه‌ی این تست وضعیت سلامت نوزاد را مشخص می‌کند. نوزادان با توجه به سطح سلامت، به دو دسته‌ی نوزادان طبیعی^۲ و نوزادانی که در سطح مراقبت‌های ویژه^۳ قرار دارند، تقسیم می‌شوند. دسته‌ی دوم، شامل نوزادان نارس و نوزادانی است که دچار بیماری‌هایی^۴ هستند و نیازمند مراقبت‌های ویژه‌ی نوزادان^۵ می‌باشند. به‌طور معمول در مواردی که مادران دوران بارداری پرخطری را سپری می‌کنند و همچنین در مواردی که مادران دوران بارداری بدون مشکلی را می‌گذرانند، وضعیت بیماری و نارسایی نوزادان پیش از تولد قابل شناسایی است.

نوزادان نارس و بیمار به پشتیبانی حیاتی مداوم نیاز دارند و باید در اسرع وقت به بخش مراقبت‌های ویژه‌ی نوزادان که معمولاً در جوار بخش زایمان طراحی می‌شود انتقال یابند. بنابراین، بخش مراقبت‌های ویژه‌ی نوزادان، در ارتباط سریع و آسان با این بخش قرار دارد. در بسیاری از بیمارستان‌های موجود نوزادان را از پنجره‌ای که رابط بین این بخش و بخش مراقبت‌های ویژه‌ی نوزادان است، منتقل می‌نمایند. این روش انتقال نوزاد به دلیل خطرپذیری و جابه‌جایی نوزاد بر روی دست مناسب نیست. برای انتقال نوزاد باید از انکوباتور سیار و یا گهواره چرخ‌دار استفاده شود و بهتر است از طریق یک ارتباط داخلی بین این دو بخش شرایط این انتقال فراهم شود. لازم به ذکر است اقدامات اولیه برای نوزادان با وضعیت وخیم که نیاز به احیای قلبی-تنفسی دارند در بخش زایمان صورت می‌پذیرد و نوزاد با شرایط نسبتاً پاینداری منتقل می‌شود. با توجه به مطالب گفته شده، ارتباط بخش زایمان با بخش مراقبت‌های ویژه‌ی نوزادان از نوع درجه‌ی یک در نظر گرفته شود. پیشنهاد می‌شود جهت ایجاد سهولت بیشتر برای برقراری ارتباط بین دو بخش و به دلیل مشابَهت و نزدیکی خدماتی که در این دو بخش ارائه می‌شود و همچنین برای ایجاد امکان فعالیت متخصصین اطفال به صورت مشترک در هر دو بخش، این دو بخش در مجاورت یکدیگر قرار بگیرند.

۲-۳-۴- بخش اورژانس

مراجعه‌ی مادران به بیمارستان برای انجام زایمان و دریافت خدمات مربوطه، در بسیاری از موارد به صورت اورژانسی انجام می‌شود. در این صورت، باید امکان مراجعه‌ی سریع مادر از بخش اورژانس به بخش زایمان فراهم شود. در صورتی که برای ورود به بیمارستان مادر به بخش اورژانس مراجعه کند، بلافاصله به بخش زایمان

۱. APGAR

۲. منظور از نوزادان طبیعی نوزادانی هستند که وزن آن‌ها بین ۲۵۰۰ تا ۴۰۰۰ گرم است و بین ۳۷ هفته و ۴۲ هفته بعد از شروع بارداری به دنیا آمده‌اند.
 ۳. منظور از نوزادان در سطح مراقبت ویژه نوزادانی هستند که در زمان طبیعی ۳۷ - ۴۲ هفته و یا با وزن طبیعی به دنیا نیامده‌اند و یا دچار نوعی نارسایی و بیماری هستند.
 ۴. از جمله این بیماری‌ها می‌توان به مواردی همچون بیماری‌های نارسایی‌های قلبی، تنفسی، کلیوی، کبدی و دستگاه گوارش و مغز و اعصاب اشاره کرد.
 ۵. برای اطلاعات بیشتر، به جلد هشتم مجموعه، بخش مراقبت‌های ویژه‌ی نوزادان مراجعه شود.

راهنمایی می‌شود. اتاق معاینه‌ی زنان که در بخش اورژانس در نظر گرفته می‌شود، برای موارد زایمانی مورد استفاده قرار نمی‌گیرد و و مادران بارداری که به این اتاق مراجعه می‌کنند، به بخش زایمان ارجاع داده می‌شوند. تنها در مواردی که مادران با آسیب‌دیدگی به اورژانس مراجعه کرده باشند تا تثبیت وضعیت عمومی‌شان تحت مراقبت‌های پزشکی فوری قرار خواهند گرفت. و در صورتی که زمان زایمان فرارسیده و وضعیت مادر جهت انتقال به بخش زایمان نامناسب بوده و سلامت وی و یا نوزادش در خطر باشد، متخصص زایمان از بخش زایمان به بخش اورژانس فراخوانده می‌شود و تولد نوزاد در همان بخش اورژانس صورت خواهد گرفت. بهتر است بخش زایمان و اورژانس در یک طبقه قرار گیرند و یا با یک آسانسور اختصاصی، ارتباط بخش اورژانس با بخش زایمان فراهم شود.

باید توجه شود که زنان باردار مجبور نباشند برای خارج شدن از بخش اورژانس کل مسیر داخلی این بخش را طی کنند، بلکه بعد از انجام معاینات لازم زن باردار و همراه او، باید بتوانند به راحتی از مسیر کوتاهی از راهروی عمومی بیمارستان و آسانسور به ورودی بخش اعمال زایمان دسترسی یابند. با توجه به مطالب مذکور رابطه‌ی بین بخش اورژانس با بخش زایمان باید از نوع درجه‌ی دو در نظر گرفته شود.

۲-۲-۳-۵- بخش بستری زایمان (بخش بستری زنان و زایمان)

تعدادی از زنان باردار به دلیل ابتلا به پیچیدگی‌های دوران بارداری^۱ و طبق نظر پزشک، نیاز به مراقبت پزشکی و پرستاری پیش از زمان زایمان دارند. همچنین، تمامی مادرانی که زایمان طبیعی انجام داده‌اند، باید جهت بررسی سلامت عمومی و تثبیت وضعیت خود و نوزادان‌شان به مدت ۲۴ ساعت^۲ در این بخش تحت نظر قرار بگیرند.

در بیمارستان‌های سطوح پایین که تعداد تخت‌های بستری زایمان مورد نیاز برای ایجاد یک بخش مستقل وجود ندارد، تخت‌های بستری زایمان با تخت‌های بستری زنان ادغام شده و بخشی به نام بخش بستری زنان و زایمان را تشکیل می‌دهند. مطلوب است به دلایلی همچون ایجاد محیطی مناسب برای مادران و نوزادان، جلوگیری از مزاحمت سر و صدای نوزادان، تفاوت در فضای فیزیکی، تفاوت در کنترل عفونت، جلوگیری از تداخل خدمات مربوط به مادران و سایر زنان و به‌طور کلی با توجه به این‌که مادران بر خلاف سایر زنان بستری شده در بخش، بیمار محسوب نمی‌شوند، طراحی داخل بخش باید به‌گونه‌ای صورت گیرد که فضای فیزیکی مربوط به این دو گروه از یکدیگر تفکیک شوند.

با توجه به مطالب گفته شده، ارتباط بین بخش بستری زایمان (بخش بستری زنان و زایمان) و بخش زایمان باید از نوع درجه‌ی دوم باشد.

۱. برخی از مواردی که به تشخیص پزشک ممکن است نیاز به بستری پیش از زایمان باشد عبارتند از: فشار خون بارداری یا پرکلسمی (Preeclampsia)، بیماری و نارسی قلبی (Coronary heart disease)، بیماری عروقی همراه با فشار خون بالا (Essential Hypertension)، بیماری کلیه (Renal Disease)، بیماری ریوی، نارسی هورمونی شدید (Serious Endocrine Disorder)، سابقه‌ی پارگی کیسه‌ی آب (Ruptured Membrane)، درد زودهنگام (Early labor)، مادران کمتر از ۱۸ سال و یا بیشتر از ۳۶ سال، مادران با سابقه‌ی سقط جنین، مواردی که جنین دچار مشکل شده باشد، هپاتیت (Hepatitis)، بیماری دیابت (Diabet)، کمبود اکسیژن شدید در گلبول‌های قرمز خون (Severe Anemia)، عفونت میکروبی یا ویروسی شدید نظیر آبله مرغان، سرخچه، HIV، سرطان (Cancer)، صرع (Epilepsy) و...

۲. اهداف بستری بعد از زایمان عبارتند از: مراقبت پزشکی و پرستاری بعد از زایمان، مراقبت‌های پزشکی و پرستاری و اطمینان از سلامت مادرانی که دوران بارداری پرخطر را گذرانده‌اند و پیش از زایمان بستری بوده‌اند، آموزش شیردهی و سایر آموزش‌های لازم در مورد نوزادان به مادران و خانواده‌ی آن‌ها، اطمینان از عدم خونریزی مادر تا ۲۴ ساعت بعد از زایمان. در ۲۴ ساعت اول بعد از تولد باید نسبت به معاینات عمومی نوزاد از قبیل قد، وزن، دور سینه، وضعیت قلب و ریه، بند ناف، معاینه لب‌ها، کام و اندامهای تناسلی و بررسی از نظر وجود یا عدم وجود اختلالات مادر زادی در نوزاد اقدام شود و سپس واکسیناسیون به‌تن، و قطره قلع اطفال در موقع خروج از بیمارستان به نوزاد داده شود.

۲-۳-۶- بخش مراقبت‌های ویژه (ICU)

مادر ممکن است در مراحل مختلف زایمانی و به ویژه در زمانی که در فضای بهبودی پس از زایمان سپری می‌کند با مشکلات قلبی و تنفسی و یا خون‌ریزی‌های شدید مواجه شود. در این صورت در داخل بخش اقدامات اولیه جهت تثبیت وضعیت عمومی مادر صورت گرفته و در صورت نیاز مادر را به بخش مراقبت‌های ویژه منتقل خواهند کرد. مواردی که مادر به بخش مراقبت‌های ویژه منتقل می‌شود بسیار کم است ولی به جهت اهمیت سرعت عمل در ارائه‌ی خدمات مرتبط و برای سهولت نقل و انتقال بیمار، ضروری است ارتباط این بخش با بخش زایمان حداقل از نوع درجه‌ی دو در نظر گرفته شود.

۲-۳-۷- بخش مراقبت‌های ویژه قلب (ICCU)

مادری که با مشکل قلبی به بخش زایمان مراجعه کرده است ممکن است پیش از زایمان، در حین زایمان و پس از زایمان با مشکل مواجه شود. در این حالت مراقبت‌های درمانی در اتاق مخصوص بارداری‌های پرخطر^۱ در بخش زایمان و بر بالین بیمار و با حضور متخصص قلب انجام می‌شود، ولی در شرایط بحرانی ممکن است مادر را برای مراقبت‌های قلبی قبل و بعد از زایمان به بخش مراقبت‌های ویژه قلب منتقل کنند همچنین همانند آنچه در بند ۲-۳-۶ گفته شد ممکن است مادر پس از زایمان در اثر خون‌ریزی شدید و یا بروز مشکل قلبی به مراقبت‌های ویژه قلبی نیاز پیدا کند. بنابراین در نظر گرفتن ارتباط درجه‌ی دو بین بخش زایمان و این بخش نیز ضروری است.

۲-۳-۸- سایر بیمارستان‌ها و مراکز درمانی

چنان‌که پیش‌تر گفته شد رسیدگی به امر زایمان با توجه تفاوت‌های بنیادین با دیگر امور مربوط به بهداشت و درمان باید بر اساس رده‌بندی ویژه‌ی خدمات زایمانی و بر اساس شمار سالیانه‌ی زایمان و جایگاه بیمارستان در شبکه‌ی درمانی کشور صورت بگیرد؛ آن‌چنان‌که در واقع ضرورتی در انطباق رده‌بندی ویژه‌ی خدمات زایمانی با سطح‌بندی کلان بیمارستان‌ها وجود نداشته و تنها هماهنگی این دو دسته‌بندی در پیش‌بینی بخش‌های مرتبط با زایمان نیازمند توجه است.

چنان‌که در رده‌بندی‌های خدمات زایمانی آمده است برخی از خدمات ویژه و تخصصی در همه‌ی بیمارستان‌ها فراهم نخواهد بود، به همین دلیل بیمارستان‌های رده‌های مختلف با توجه به سازمان‌دهی نظام ارجاعات بین بیمارستانی، با یکدیگر در ارتباط خواهند بود.

۱. نام اتاق پری‌اکلمپسی برای این فضا رایج است. در این کتاب، از نام اتاق ویژه استفاده شده است.

۲-۲-۴- درجه‌بندی ارتباطها با فضاهای پیراپزشکی (تشخیصی):

به‌طور معمول آزمایش‌های تشخیصی در طول دوران بارداری در درمانگاه‌ها و یا سایر مراکز درمانی صورت می‌گیرد و همه‌ی مراتب تشخیصی و درمانی در پرونده‌ی مادر ثبت می‌شود. مراجعه‌ی مادران به بیمارستان در صورت وجود پرونده‌ی پزشکی با سهولت انجام خواهد شد. به دلیل شرایط ویژه‌ی مادران و نامشخص بودن زمان دقیق برای تولد نوزاد و همچنین دشواری و خطر جابه‌جا کردن مادران به دیگر بخش‌ها، از انتقال مادران به بخش‌های تشخیصی خودداری می‌شود. در صورت نیاز اضطراری به انجام امور تشخیصی و همچنین برای مواردی که مادران به هر دلیلی بدون داشتن پرونده‌ی پزشکی به بیمارستان مراجعه کرده باشند از تجهیزات سیار استفاده می‌شود. بخش‌های تشخیصی و پاراکلینیکی بیمارستان که با بخش زایمان در ارتباط هستند، عبارتند از:

۲-۲-۴-۱- بخش تصویربرداری پزشکی

ارتباط و تعامل بخش زایمان با بخش تصویربرداری پزشکی به دو روش صورت می‌پذیرد. در صورتی که امکان انتقال تجهیزات بزرگ تصویربرداری پزشکی به بخش وجود نداشته باشد، بیماران برای انجام و فعالیت‌های پاراکلینیکی ناگزیر به بخش تصویربرداری پزشکی برده شده و برگردانده می‌شوند؛ ولی در موارد خاص و اورژانسی و در صورتی که امکان انتقال تجهیزات وجود داشته باشد، تکنیسین‌های تصویربرداری با تجهیزات متحرک به بخش رجوع کرده و عملیات تشخیصی را بر بالین بیمار و یا اتاق معاینه انجام می‌دهند. بنابراین ارتباط بخش زایمان با این بخش باید از نوع درجه‌ی دو در نظر گرفته شود.

۲-۲-۴-۲- درمانگاه و آزمایشگاه فیزیولوژی

خدماتی که در درمانگاه زایمان ارائه می‌شود مربوط به مراحل بارداری زنان و پس از زایمان است. خدمات دوران بارداری از جمله معاینات برنامه‌ریزی شده‌ی زن باردار، آزمایشات لازم در دوران بارداری، خدمات تصویربرداری سونوگرافی و کاردیوتوکوگرافی و... کلاس‌های آموزشی برای مادران باردار و خانواده‌ها و ... در درمانگاه زایمان انجام می‌شود. ارتباط و تعامل بخش زایمان با بخش درمانگاه و آزمایشگاه فیزیولوژی به دو روش صورت می‌پذیرد. در صورتی که امکان انتقال تجهیزات این بخش به بخش زایمان وجود نداشته باشد، بیماران بخش برای انجام آزمایش‌ها^۱ و فعالیت‌های پاراکلینیکی ناگزیر به این بخش منتقل و برگردانده می‌شوند؛ ولی در مواردی که امکان انتقال تجهیزات وجود داشته باشد، با تشخیص پزشک، تکنیسین‌های مربوطه با تجهیزات متحرک به بخش رجوع کرده و عملیات تشخیصی را در فضای مورد نظر انجام می‌دهند. در این حالت با توجه به نیاز مادران به انجام عملیات تشخیصی، برای به حداقل رساندن مسافتی که کارکنان باید طی کنند و در نتیجه کاهش رفت‌وآمدهای

۱. آزمایش‌هایی که به صورت متوال در آزمایشگاه انجام می‌شوند عبارتند از: تست CBC، RH، BG، BS، HCT، HB، تست انعقادی، BUN، بررسی عملکرد تیروئید و تست کبدی، کشت خون، کشت ادرار، اندازه‌گیری پلاکت فیبرینوژن، کشت ترشحات سرویکس، اوره کراتین، هموگلوبین و هماتوکریت، تست کومپوس غیر مستقیم، اندازه‌گیری الکترولیت‌ها و قند خون، اندازه‌گیری LFT و ... و همچنین خدمات تشخیصی دیگری از جمله JNST، BPS، سونوگرافی داپلر، بررسی رسیدگی ریه‌ی جنین، تست BETK، بررسی کاربوتایپ، اکوکاردیوگرافی، مانیتریگ مادر و جنین، بیوسپی سرویکس در شک به ضایعات سرویکس و ...

داخل بیمارستان و کاهش احتمال آسیب دیدن دستگاه‌های حساس پزشکی در این نقل و انتقال‌ها، ارتباط بخش زایمان با این بخش‌ها باید از نوع درجه‌ی دو در نظر گرفته شود. همچنین، در مواردی ممکن است بیماری که به‌صورت سرپایی به بخش درمانگاه مراجعه کرده است با تشخیص پزشک متخصص جهت مراقبت‌های پیش از زایمان به بخش بستری زایمان و یا حتی در مواردی برای تولد نوزاد به بخش زایمان منتقل شود.

۲-۲-۴-۳- آزمایشگاه تشخیص طبی

ارتباط بخش آزمایشگاه تشخیص طبی با بخش زایمان، تنها جهت نمونه‌گیری، انتقال نمونه‌ها و دریافت جواب آزمایش‌ها از طریق کارکنان دو بخش است. از جمله مواردی که در آزمایشگاه تشخیص طبی انجام می‌شود، می‌توان از آزمایش نمونه‌های خون، ادرار و مایع آمنیوتیک، جهت تشخیص مواردی همچون دیابت بارداری و فشارخون بارداری و عفونت ادراری و... نام برد. به جهت اهمیت نتایج آزمایش بیوشیمی که در این آزمایشگاه صورت می‌گیرد و باید در کمتر از دو ساعت در دسترس پزشک قرار بگیرند و همچنین برای آسانی رفت‌وآمد، ارتباط بین این دو بخش، از نوع درجه‌ی سه در نظر گرفته شود.

۲-۲-۵- درجه‌بندی ارتباطها با فضاهای پشتیبانی:

۲-۲-۵-۱- استریل مرکزی^۱

کلیدی ابزار، رخت و وسایلی که در روند درمان و مراقبت در بخش زایمان استفاده شده‌اند و نیاز به استریل شدن دارند، به مرکز استریل بیمارستان تحویل داده شده و پس از شست‌وشو، ضد عفونی و استریل شدن در بسته‌های مخصوص به بخش بازگردانده می‌شوند. ارتباط بخش زایمان با این بخش می‌تواند از نوع درجه‌ی دو در نظر گرفته شود.

۲-۲-۵-۲- رختشوی‌خانه^۲

کارکنان رختشوی‌خانه با مراجعه به اتاق جمع‌آوری زباله و رخت کثیف در داخل هر بخش، ملحفه و رخت‌های کثیف مربوط به بخش را دریافت کرده و به رختشوی‌خانه برده و رخت تمیز را به گروه پرستاری یا خدماتی بخش تحویل می‌دهند. لازم به ذکر است به دلیل تعدد مراجعین بخش زایمان، حجم و به دنبال آن ترافیک حمل و نقلی رخت و ملحفه‌ی تمیز و کثیف بین دو بخش زیاد است. ارتباط بخش زایمان با بخش رختشوی‌خانه می‌تواند از نوع درجه‌ی سه در نظر گرفته شود.

۱. (CSSD) Central Sterile Supply Department
۲. Laundry

۲-۲-۳-۳- واحد نگهداری و تعمیرات (نت)

امکان برقراری ارتباط سریع با مهندسین و تکنسین‌های تعمیرات و نگهداری بیمارستان، برای این بخش اهمیت دارد. به‌طور کلی نیاز این بخش به تعمیرات شامل تعمیرات مربوط به سیستم‌های مکانیکی، تعمیرات مربوط به سیستم‌های الکتریکی، تعمیرات مربوط به تجهیزات پزشکی و بیمارستانی بخش، تعمیرات مربوط به خروجی‌های گازهای طبی و تعمیرات مربوط به فضای فیزیکی و معماری بخش است. هر گونه اختلال در عملکرد این سیستم‌ها، کارکرد بخش را مختل می‌کند و احتمال آسیب رسیدن به افراد را افزایش می‌دهد. ارتباط بخش زایمان با این بخش می‌تواند از نوع درجه‌ی سه در نظر گرفته شود.

۲-۲-۳-۴- آشپزخانه و غذاخوری مرکزی

آشپزخانه‌ی مرکزی وظیفه‌ی تهیه‌ی وعده‌های غذایی اصلی و میان وعده‌ها برای بیماران و کارکنان را به عهده دارد. به جز مواردی که کارکنان بخش‌ها ملزم به صرف غذا در داخل بخش خود هستند اکثریت کارکنان یک بیمارستان غذای خود را در غذاخوری مرکزی صرف می‌کنند. بیشتر مادران در بخش مجاز به استفاده از وعده‌های غذایی کامل نیستند و ممکن است به تجویز پزشک بتوانند از مایعات و نوشیدنی‌های سبک استفاده کنند. لازم به ذکر است مسئولیت تهیه‌ی غذا برای همراه مادران، در صورت حضور آن‌ها در بخش، برعهده‌ی خود همراهان است. ارتباط بخش زایمان با این بخش می‌تواند از نوع درجه‌ی سه در نظر گرفته شود.

۲-۲-۳-۵- داروخانه‌ی مرکزی (انبار داروخانه)

کلیه‌ی داروهای مصرفی بخش زایمان، بر اساس تجویز پزشک و گروه پرستاری از داروخانه‌ی مرکزی بیمارستان تهیه می‌شود. وسایل مصرفی یک بار مصرف مانند سرنگ، پنبه، گازهای استریل، انواع کاتترها، الکلی و غیره نیز از همین مرکز تهیه می‌شود. پس از ارسال سفارش‌های دارو از بخش زایمان به داروخانه و پس از دسته‌بندی و آماده‌سازی داروها یا وسایل مورد نیاز بخش، به سرپرستار یا پرستار مسئول در بخش تحویل داده می‌شود. از آنجایی که داروها به شیوه‌ی ادواری از انبار دارو تأمین می‌شود، ارتباط این دو بخش را می‌توان از نوع درجه‌ی سه در نظر گرفت.

۲-۲-۳-۶- کاخ‌داری

نظافت عمومی بخش‌ها و بخش‌های بیمارستان توسط کارکنان کاخ‌داری انجام می‌شود. همچنین بررسی عملکرد درست و مناسب فضای فیزیکی، تجهیزات و وسایل در بیمارستان بر عهده‌ی این گروه می‌باشد که در تعامل با واحد نگهداری و تعمیرات موارد بررسی شده تعمیر و یا تعویض شود. در مواردی با توجه به سیاست‌های مدیریتی بیمارستان ممکن است نقل و انتقال بیماران بخش‌های غیر ویژه، تجهیزات و وسایل بخش‌ها نیز از وظایف کارکنان کاخ‌داری باشد. ارتباط بخش زایمان با این بخش می‌تواند از نوع درجه‌ی سه در نظر گرفته شود.

۷-۵-۲-۲- مرکز جمع‌آوری و بی‌خطرسازی زباله

کارکنان این مرکز، زباله‌ها را از اتاق جمع‌آوری زباله و رخت کثیف بخش زایمان به مرکز جمع‌آوری و بی‌خطرسازی بیمارستان انتقال می‌دهند. در آن‌جا پس از دسته‌بندی و تفکیک زباله‌ها و انجام عملیات بی‌خطرسازی پسماندها و زباله‌های خاص، آن‌ها را از بیمارستان خارج می‌کنند. ارتباط بخش زایمان با این بخش می‌تواند از نوع درجه‌ی سه در نظر گرفته شود.

۸-۵-۲-۲- انبارهای مرکزی

کلیدهای اقلام مصرفی، اداری، پزشکی، پشتیبانی و تجهیزات بیمارستانی مورد نیاز بخش‌ها از انبار مرکزی تأمین می‌شود. وسایل مورد نیاز بخش در زمان‌های مشخص توسط سرپرستار بخش مشخص شده و از انبارهای مرکزی به انبار تجهیزات پزشکی و وسایل مصرفی منتقل می‌شوند. از آن‌جاکه این اقلام و وسایل مصرفی به صورت ادواری به این بخش منتقل می‌شود. ارتباط بخش زایمان با این بخش می‌تواند از نوع درجه‌ی سه در نظر گرفته شود.

۶-۲-۲- درجه‌بندی ارتباطها با فضاهای ایمن:

این فضاها برای استفاده‌ی بیماران، همراهان بیمار، کادر پزشکی و دیگر افراد در زمان بحران در نظر گرفته می‌شود. بنابراین امکان دسترسی از بخش زایمان به این فضاها، اهمیتی حیاتی دارد توصیه می‌شود ارتباط آن‌ها از نوع درجه‌ی یک و در غیر این صورت باید حداقل از نوع درجه‌ی دو در نظر گرفته شود. از جمله این فضاها می‌توان به پناهگاه‌ها، راه‌های فرار و یا اماکنی که جهت مقابله با تهدیدات و خطرات تدارک دیده شده اشاره نمود. (رجوع به قسمت ایمنی ۲-۴-۶)

۷-۲-۲- دیگر الزامات ارتباط بخش زایمان

۱-۷-۲-۲- مادران در بخش زایمان، در برابر صدا بسیار حساسند و جلوگیری از انتقال سر و صدای سایر بخش‌ها به این بخش بسیار مهم است. بنابراین در طراحی معماری، این بخش‌ها نباید در جوار فضاهایی که تولید صدا می‌کنند مانند اتاق‌های هوارسان و غیره قرار گیرند. همچنین به دلیل این‌که در اتاق‌های اصلی این بخش، مانند اتاق آمادگی پیش از زایمان (اتاق درد) و اتاق زایمان ممکن است سر و صدای زیادی وجود داشته باشد، لازم است تمهیداتی برای جلوگیری از انتقال سر و صدای این فضاها، به سایر بخش‌ها مورد نظر قرار گیرد.

۲-۷-۲-۲- در مورد اتاق هوارسان و اتاق برق که ایجاد امواج الکترومغناطیسی می‌کنند و احتمال بروز ارتعاش‌هایی نیز وجود دارد، باید فاصله حداقل ۶ متری از نزدیک‌ترین فضاهایی که مادر در آن حضور دارد (اتاق معیانه، اتاق

آمادگی (درد)، اتاق زایمان، اتاق بهبودی پس از زایمان، اتاق‌های (LDR) در نظر گرفته شود تا از تداخل امواج که باعث خلل در عملکرد برخی از دستگاه‌های الکتریکی می‌شود، جلوگیری شود.

۲-۷-۸- در مواردی که ارتباط بخش‌ها با بخش زایمان از نوع درجه‌ی دو پیش‌بینی شده است، پیشنهاد می‌شود با فراهم آوردن شرایط انتقال مادر در کمترین زمان مورد نیاز و عدم استفاده از آسانسور جهت افزایش ایمنی مادر و آسانی نقل و انتقال‌ها دو بخش در یک طبقه چیدمان شوند.

۸-۲-۲- نمودار ارتباطی بخش با دیگر بخش‌های بیمارستان

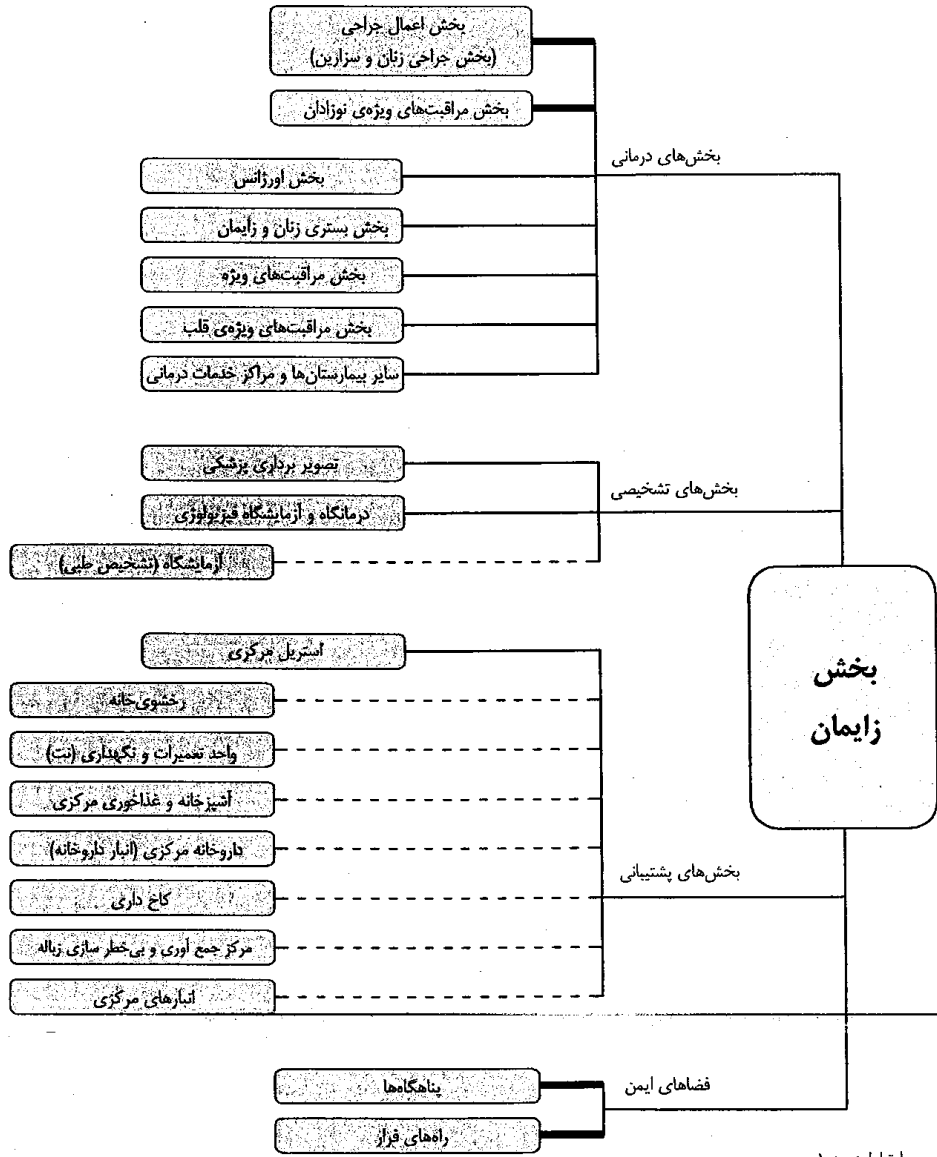

شکل ۲-۳- نمودار ارتباطی بخش با دیگر بخش‌های بیمارستان

ارتباط درجه ۱ ———
 ارتباط درجه ۲ ———
 ارتباط درجه ۳ - - - -

۳-۲- تعریف، عملکرد و الزامات معماری به تفکیک فضاهای بخش

۳-۲-۱- برنامه‌ریزی عملکردی بخش زایمان

فرآیند زایمان را از زمانی که مادر برای تولد نوزاد خود به بیمارستان مراجعه می‌کند تا زمانی که از بیمارستان ترخیص می‌شود، می‌توان به چهار مرحله تقسیم کرد. این مراحل شامل مرحله آمادگی پیش از زایمان^۱، مرحله زایمان^۲، مرحله بهبودی پس از زایمان^۳ و مرحله بستری پس از زایمان^۴ است. مادر در هر یک از این مراحل نیازمند تسهیلات خاصی متناسب با شرایط خواهد بود. برنامه‌ریزی بخش زایمان در گذشته به‌گونه‌ای بود که مادر پس از پذیرش در بخش مراحل فوق را در فضاهای مجزا سپری می‌کرد که به دلایلی که در ادامه خواهد آمد، این روش مناسب نمی‌باشد. در روش نوین با ترکیب این فضاهای عملکردی تلاش می‌شود شرایطی ایجاد شود که با سپری شدن تمامی مراحل در یک فضا، روند زایمان برای مادر تجربه‌ای آسوده‌تر بوده و خطرات ناشی از نقل و انتقال‌ها و... به کمترین حد ممکن برسد. از آنجایی که روش ترکیبی در کشور متداول نشده است و همچنان از روش سنتی برای برنامه‌ریزی بخش زایمان استفاده می‌شود، در این کتاب به بررسی استانداردهای برنامه‌ریزی و طراحی بخش زایمان به دو روش ترکیبی و سنتی پرداخته شده است. در این راستا سعی شده است ملاحظاتی در جهت افزایش کارایی بخش زایمان و تسهیل فرآیندهای بخش زایمان در روش سنتی ارائه شود. این در حالی است که رویکرد اصلی کتاب برنامه‌ریزی بخش به روش ترکیبی است. در ادامه هر یک از روش‌های گفته شده به تفصیل بررسی شده است:

۳-۲-۱-۱- طراحی بر مبنای روش سنتی:

در این روش برنامه‌ریزی عملکردی، مادر پس از پذیرش در بخش و تعویض لباس دوره‌ی فعال درد زایمان خود را در اتاقی موسوم به اتاق آمادگی (درد) سپری می‌نماید و با سپری شدن این فاز و ورود به فاز زایمانی، به اتاق زایمان منتقل می‌گردد. پس از انجام زایمان در اتاق زایمان، برای اطمینان کامل از سلامت، مدت کوتاهی در اتاق بهبودی پس از زایمان (ریکاوری) پس از زایمان تحت نظر قرار می‌گیرد. پس از این مرحله، مادر از این بخش ترخیص شده و در بخش بستری زنان و زایمان، بستری می‌شود.

- ۱ Labour Stage
- ۲ Birthing Stage
- ۳ Recovery Stage
- ۴ Post Partum Stage

این روش به دلیل تقسیم فرآیند زایمان به سه مرحله، در مقایسه با سایر روش‌ها، پاسخ‌گوی شمار بیشتری از مادران مراجعه‌کننده است. در مناطقی که رشد جمعیت و شمار زایمان سالیانه بسیار زیاد است، استفاده از این روش بیشتر می‌باشد. طراحی بخش زایمان به روش سنتی به دلیل کمتر بودن مساحت زیرینا و تعداد کمتر تجهیزات پزشکی در بخش، از نظر اقتصادی به‌صرفه‌تر از روش‌های دیگر است. ولی با توجه به نامساعد بودن وضعیت عمومی مادران و نامناسب بودن جابه‌جایی آن‌ها، این روش برنامه‌ریزی برای مادران مطلوب نیست. برنامه‌ریزی به شیوهی سنتی روش متداول در کشور بوده است. با توجه به سیاست‌گذاری‌های جدید در این زمینه، برای آسایش روانی و جسمی مادران و نوزادان اکیداً توصیه می‌شود که برنامه‌ریزی به شکل سنتی صورت نگیرد^۱.

۲-۱-۳-۲- طراحی بر مبنای روش ترکیبی (LDR و LDRP):

در این روش همان‌طور که گفته شد با ترکیب فضاهای عملکردی مرتبط، فرآیند زایمان بسیار آسان‌تر می‌شود. ترکیب فضاهای عملکردی به سه حالت امکان‌پذیر است:

۱. ترکیب فضاهای مربوط به مراحل درد و زایمان (LD)^۲
۲. ترکیب فضاهای مربوط به مراحل درد، زایمان و بهبودی پس از زایمان (LDR)^۳
۳. ترکیب فضاهای مربوط به مراحل درد، زایمان، بهبودی پس از زایمان و بستری پس از زایمان (LDRP)^۴

روش LD که از روش سنتی مناسب‌تر است در برخی بیمارستان‌های دنیا به کار گرفته شده است، اما امروزه روشی که بیشترین کارایی را داشته و در سطح جهان گسترش روزافزونی دارد و از سایر روش‌ها مناسب‌تر است روش LDR می‌باشد.

در روش LDR، مادر پس از پذیرش در بخش زایمان، وارد اتاقی موسوم به اتاق LDR شده و بعد از تعویض لباس، مراحل آمادگی پیش از زایمان (درد)، زایمان و بهبودی پس از زایمان (ریکاوری) را در همین اتاق سپری می‌کند. در این روش علاوه بر این که جابه‌جایی مادر به حداقل می‌رسد، حریم شخصی او نیز به شکل مناسب‌تری حفظ می‌شود؛ چرا که ممکن است حرکت در راهروهای بخش از اتاق آمادگی به زایمان و از آن‌جا به اتاق بهبودی برای مادر ناخوشایند باشد. علاوه بر این، اتاق‌های LDR می‌توانند به گونه‌ای طراحی و تجهیز شوند که محیطی با آسایش روانی برای مادر به وجود بیاورند به طوری که مادر با برقراری رابطه‌ی مناسب با فضا، احساس امنیت بیشتری داشته باشد. توجه به این نکته ضروری است که زایمان بخشی از روند طبیعی زندگی زنان است و به طور معمول مادران برای انجام زایمان با سلامت کامل به بخش مراجعه می‌نمایند، به همین جهت توصیه می‌شود طراحی فضاهای بخش زایمان در مجموع به گونه‌ای باشد که روحیه‌ی بیماری را به مادر القا نکرده و خللی در آسایش روانی او ایجاد ننماید. در همین راستا طراحی فضاهایی همگون با فضاهای مسکونی در ایجاد محیطی

۱. روش‌های برنامه‌ریزی و طراحی ترکیبی امکان انطباق بیشتری با طرح‌های بیمارستان‌های دوست‌دار مادر دارند. بیمارستان دوست‌دار مادر مکانی است که در آن هر مادری در هر زمانی از بارداری، زایمان و تا شش هفته پس از زایمان با هر وضعیتی از سلامتی به آن مراجعه کند. خدمات اثر بخش و کارآمدی دریافت می‌کند، به صورتی که سلامت جنین و نوزاد او نیز در این مکان تامین گردیده و این حضور برای او خاطره‌ای خوشایند از فرآیند بارداری و زایمان باقی می‌گذارد.

۲. Labour and Delivery

۳. Labor, Delivery, Recovery

۴. Labor, Delivery, Recovery, Post partum

آرامش بخش برای مادر بسیار مفید خواهد بود و عزت نفس وی پاس داشته می‌شود. روش‌های ترکیبی (LDR و LDRP) نسبت به روش سنتی قابلیت بیشتری برای ایجاد چنین محیطی دارند. نسبت مساحت زیربنای مورد نیاز برای طراحی مناسب به روش ترکیبی و سنتی، پنج به چهار است؛ یعنی در روش ترکیبی $1/25$ برابر زیربنای بیشتری مورد نیاز است.

لازم به ذکر است ترکیب فضای عملکردی این فعالیت‌ها، امکان حضور همسر را در کنار مادر فراهم می‌آورد. در روش LDRP علاوه بر موارد ذکر شده، مادر مرحله‌ی بستری پس از زایمان را نیز در همان اتاق سپری می‌کند. مدت زمان اشغال اتاق LDRP به طور متوسط به دو روز کامل هم می‌رسد. بنابراین با توجه به تعداد مراجعین در بسیاری از بیمارستان‌های کشور، نیاز به در نظر گرفتن تعداد زیادی اتاق (LDRP) وجود خواهد داشت که به دلیل رشد جمعیتی و میزان موالید سالیانه کشوری، این روش نسبت به روش سنتی و روش LDR مقرون به صرفه نبوده و تا حد زیادی قابل اجرا نمی‌باشد.

۲-۳-۲- برنامه‌ریزی فیزیکی بخش زایمان

۲-۳-۲-۱- تفکیک جدول برنامه‌ریزی فیزیکی بر اساس عملکرد فضاها

برنامه فیزیکی بخش بر اساس دو دسته عمده فضاهای عملکردی ارائه شده است. فضاهای بخش اعمال زایمان به دو گروه کلی تقسیم می‌شوند:

۱. فضاهای تشخیصی/درمانی: مجموعه‌ای از فضاهای مورد استفاده‌ی مادران و فضاهایی که به طور مستقیم در فرایند زایمان نقش دارند. این مجموعه به عنوان هسته‌ی اصلی بخش تلقی می‌شود.
۲. فضاهای پشتیبانی: به کلیه‌ی فضاهایی گفته می‌شود که به طور غیر مستقیم در امر زایمان ایفای نقش می‌کنند و پشتیبانی قسمت‌های تشخیصی/درمانی را بر عهده دارند.

در ادامه، جدول برنامه‌ی فیزیکی بخش زایمان به تفکیک فضاهای تشخیصی/درمانی و پشتیبانی ارائه می‌گردد. لازم به ذکر است جداول برنامه‌ریزی فیزیکی برای فضاهای تشخیصی/درمانی به تفکیک روش‌های سنتی و ترکیبی و برای فضاهای پشتیبانی در ادامه آورده شده است.

۲-۳-۲-۲- برنامه‌ریزی و برآورد تعداد فضاهای تشخیصی/درمانی

برنامه‌ریزی برای تشکیل فضاهای عملکردی مورد نیاز یک بخش زایمان در قدم اول وابسته به پیش‌بینی و محاسبه‌ی نیازمندی‌های حوزه‌ی تحت پوشش و همچنین ارتباط با شبکه‌ی درمانی کشور است. به‌گونه‌ای که برخلاف بخش‌های بستری که در حالت تعداد تخت‌های آن ضریبی از تخت‌های کل بیمارستان می‌باشد، در بخش زایمان اتاق‌های تشخیصی و درمانی و تخت‌های آن بر اساس تعداد زایمان سالیانه در حوزه‌ی تحت پوشش بیمارستان نیازسنجی و محاسبه می‌گردد. در این راستا جداول برنامه‌ریزی فیزیکی که در ادامه آمده است بنابر شمار زایمان‌های سالیانه‌ی در سه سطح کلی برای ارائه‌ی خدمات تخصصی و غیرتخصصی تعریف شده است.

شمار زایمان‌های سالیانه در حوزه‌ی تحت پوشش بیمارستان در درجه‌ی اول بر برنامه‌ریزی و طراحی فضاهای داخلی بخش زایمان که در جدول زیر آمده است، تاثیری تعیین کننده می‌گذارد. باید توجه داشت که فرآیندهای موجود در بخش زایمان و مدت زمان متوسط اقامت مادران در هر یک از اتاق‌های بخش سبب می‌شود که تعداد تخت‌های مورد نیاز در هر یک به فراخور ارتباط‌های عملکردی با دیگر فضاها و برای پاسخ‌گویی بدون مناسب به نیاز مراجعین تعیین گردد. لازم به ذکر است اعداد ارائه شده در جدول برای برنامه‌ریزی و طراحی یک بخش زایمان کافی نمی‌باشد و طراح باید جهت محاسبه دقیق‌تر به توضیحات جدول برنامه فیزیکی مراجعه نماید. در ادامه نحوه‌ی محاسبه تعداد تخت‌های اصلی و موثر در برنامه‌ریزی بخش، بر اساس شمار زایمان سالیانه ارائه شده است:

سرنانه	فضا / اتاق
۱ تخت برای هر ۴۰۰ زایمان سالیانه	اتاق LDR
۱ تخت برای هر ۳۰۰۰ زایمان سالیانه	اتاق معاینه
۱ تخت برای هر ۱۵۰۰ زایمان سالیانه	اتاق مراقبت‌های مامایی
۱ تخت برای هر ۵۰۰ زایمان سالیانه	اتاق آمادگی پیش از زایمان (اتاق درد)
۱ تخت برای هر ۱۵۰۰ زایمان سالیانه	اتاق زایمان
۱ تخت برای هر ۱۰۰۰ زایمان سالیانه	اتاق بهبودی پس از زایمان (ریکاوری پس از زایمان)

جدول شماره‌ی ۱-۲ - تعداد تخت‌های مورد نیاز بر اساس شمار زایمان‌های سالیانه

۳-۲-۳-۲- برنامه‌ریزی بخش بستری زایمان (بر اساس تعداد زایمان سالیانه)

مجموع تعداد تخت‌های مورد نیاز برای بستری زنان و زایمان، با توجه به سطح‌بندی کلان بیمارستان تعیین می‌شود و نسبتی از تعداد کل تخت‌های بیمارستان خواهد بود. از مجموع این تعداد تخت، مواردی که برای بستری زایمان استفاده می‌شوند رابطه مستقیم به شمار زایمان سالیانه و تعداد تخت‌های زایمان بیمارستان خواهند داشت. با توجه به این که در روش سنتی یک اتاق زایمان به طور معمول برای حداکثر پنج تا شش زایمان در روز برنامه‌ریزی می‌شود، به ازای هر تخت زایمان حدود ۶ تخت بستری پس از زایمان مورد نیاز خواهد بود. با توجه به این که نسبت تعداد تخت‌های مورد نیاز برای بستری پیش از زایمان به تخت‌های بستری پس از زایمان حدوداً ۱ به ۴ است، بنابراین برای تشکیل یک بخش مستقل بستری زایمان با ۲۵ تخت بستری، شمار زایمان سالیانه باید دست کم ۴۵۰۰ باشد. لازم به ذکر است با توجه به نیازها و خدمات متفاوت قابل ارائه برای بستری زایمان، توصیه می‌شود بخش بستری زایمان مستقل از بخش بستری زنان طراحی شود.

۳-۳-۲- جدول برنامه فیزیکی بخش (به تفکیک شمار زایمان‌های سالیانه)

۳-۳-۲-۱- روش استفاده از جدول برنامه فیزیکی

- با توجه به متغیرهای متعدد جدول برنامه‌ریزی فیزیکی جهت استفاده از این جدول بهتر است ابتدا نکات زیر مورد مطالعه قرار بگیرند تا برنامه‌ریزی بخش زایمان به‌طور کامل و جامع صورت پذیرد.
 - در موارد زیادی مادرانی که برای انجام زایمان طبیعی مراجعه کرده‌اند ناخواسته و به دلایل متعددی از جمله عوارض و مشکلاتی که در حین زایمان بروز می‌کنند مجبور به انجام جراحی سزارین می‌شوند. به همین دلیل در اختصاص تخت مورد نیاز برای بخش زایمان (به روش طبیعی) باید توجه داشت که این دسته از مادران برای مدت زمانی تخت‌های مخصوص آمادگی زایمان (درد)، اتاق زایمان و یا اتاق‌های LDR و LDRP را در اختیار خواهند داشت، بنابراین برنامه‌ریزی این بخش برای زایمان‌های طبیعی بدون در نظر گرفتن تعداد سزارین‌های اضطراری با خطا روبه‌رو خواهد شد.
 - جدول ارائه‌شده بر اساس گزارش سازمان بهداشت جهانی تنظیم شده است که در آن درصد نامطلوب زایمان‌های سزارین بیشتر از ۱۵ درصد اعلام شده است.
 - طراح برای برنامه‌ریزی بخش زایمان، با توجه به آمارهای محلی در حوزه‌ی تحت پوشش بیمارستان، باید شمار زایمان‌های سالیانه را پیش‌بینی نموده و با توجه به جداول ارائه‌شده، برنامه‌ی مورد نظر را استخراج نماید. لازم به ذکر است در پیش‌بینی تعداد زایمان سالیانه، تعداد تولد، نرخ رشد منطقه، سطح خدمات‌رسانی بیمارستان و... باید مورد توجه قرار بگیرد. در این راستا روش الگوبرداری نیز می‌تواند کمک‌رسان باشد به این‌گونه که تعداد زایمان‌های سالیانه را بر اساس پیش‌بینی‌های آماری برای مراکز درمانی دیگری با شرایط مشابه از نظر برنامه‌ریزی، جمعیت تحت پوشش، شرایط اقتصادی، فرهنگی، اجتماعی و... پیش‌بینی شود.
 - از شروع طراحی بیمارستان تا مرحله‌ی بهره‌برداری ممکن است چندین سال به طول انجامد، بنابراین برنامه‌ریزی آن باید بر اساس پیش‌بینی‌های آماری برای سال‌های آینده و زمان بهره‌برداری صورت پذیرد.
 - در برنامه‌ریزی فیزیکی ارائه‌شده، بخش‌های زایمان به سه سطح تقسیم شده‌اند. بنابراین در موارد معدودی که برنامه‌ریزی بخش برای بیش از ۹۰۰۰ زایمان سالیانه در نظر گرفته می‌شود، طراح باید بر اساس توضیحات جداول برنامه فیزیکی (جداول شماره‌ی ۲-۲، ۳-۲ و ۴-۲ از بند ۳-۳-۲) تعداد تخت‌های مورد نیاز را محاسبه نماید.
 - برای فضاهایی که تعداد تخت‌های آن به‌صورت بازه‌ای از اعداد داده شده است، لازم است طراح با توجه به تعداد زایمان‌های سالیانه‌ی پیش‌بینی شده در حوزه‌ی تحت پوشش بیمارستان و با رجوع به توضیحات جداول برنامه فیزیکی تعداد تخت مورد نیاز را محاسبه نماید.

۷. در مواردی که با علامت * مشخص شده است طراح باید با رجوع به توضیحات جدول، تصمیمات و محاسبات لازم را اتخاذ نماید.
۸. در این جدول تنها مساحت واحد هر فضا ارائه شده است و باید توجه نمود که جهت به دست آوردن مساحت کل مربوط به هر نوع از فضا، تعداد فضاها در مساحت واحد منظور شود.
۹. نقشه‌های ارائه شده در این کتاب بر اساس ۴۰۰۰ زایمان سالیانه تنظیم شده است.
۱۰. ابعاد ارائه شده در جدول فضاهای تشخیصی-درمانی برای هر فضا، بر اساس نقشه‌های نمونه در این کتاب است؛ بنابراین طراح باید مساحت فضای طراحی شده را با مساحت‌های ارائه شده در جدول تطابق دهد.
۱۱. هر جا در محاسبه‌ی تعداد تخت‌های مورد نیاز عدد اعشاری به دست آید، باید رو به بالا گرد شود.

۲-۳-۳- جدول برنامه فیزیکی بخش به تفکیک فضاهای تشخیصی/درمانی در روش سنتی:

کد	نام فضای	مساحت (متر مربع)				شرح
		۱	۲	۳	۴	
۱-۱	اتاق مراقبت‌های مادرانه	۱	۱	*	*	مکانی که جهت سوابق درمانی و مراقبت‌های مادرانه است. این اتاق شامل فضای انتظار، اتاق پذیرش، اتاق درمان و اتاق مراقبت‌های مادرانه است.
		۲	۱	۱	۱	
		۳	۱	۱	۱	
		۴	۱	۱	۱	
		۵	۱	۱	۱	۱
		۶	۱	۱	۱	۱
		۷	۱	۱	۱	۱
		۸	۱	۱	۱	۱
		۹	۱	۱	۱	۱
		۱۰	۱	۱	۱	۱
۱-۲	اتاق مراقبت‌های ماماها	۱	۱	*	*	مکانی که جهت سوابق درمانی و مراقبت‌های مادرانه است. این اتاق شامل فضای انتظار، اتاق پذیرش، اتاق درمان و اتاق مراقبت‌های مادرانه است.
		۲	۱	۱	۱	
		۳	۱	۱	۱	
		۴	۱	۱	۱	
		۵	۱	۱	۱	۱
		۶	۱	۱	۱	۱
		۷	۱	۱	۱	۱
		۸	۱	۱	۱	۱
		۹	۱	۱	۱	۱
		۱۰	۱	۱	۱	۱

جدول شماره ۳-۳- جدول برنامه فیزیکی بخش به تفکیک فضاهای تشخیصی/درمانی در روش سنتی

۲-۳-۴- جدول برنامه فیزیکی بخش به تفکیک فضاهای پشتیبانی در روش ترکیبی و سنتی:

فضاهای پشتیبانی در زایمان طبیعی (روش ترکیبی و سنتی)									
ردیف	شرح	مختصات	مساحت	تعداد	مختصات	مساحت	تعداد	مختصات	مساحت
۱	فضای انتظار	۷/۲	۷/۲×۳	۱	۵/۷	۷/۲×۷/۵	۱	۵	۲×۲/۵
۲	استیجگاه کنترل و پذیرش	۱-۳	۷/۲×۳	۱	۱-۳	۷/۲×۳	۱	۱-۳	۲×۲/۵
۳	دفتر کار مدیر بخش در صورت نیاز	۱-۳	۷/۲×۳	۱	۱-۳	۷/۲×۳	۱	۱-۳	۲×۲/۵
۴	دفتر کار ماما مسئول	۱-۳	۷/۲×۳	۱	۱-۳	۷/۲×۳	۱	۱-۳	۲×۲/۵
۵	اتاق استراحت کارکنان و سردیس بهداشتی کارکنان	۱-۳	۷/۲×۳	۱	۱-۳	۷/۲×۳	۱	۱-۳	۲×۲/۵
۶	پیش‌رویی اتاق‌های کیف	۵/۵	۷/۲×۲/۵	۱	۵/۵	۷/۲×۲/۵	۱	۵/۵	۷/۲×۲/۵
۷	اتاق کار کیف	۷/۵	۷/۵×۳	۱	۷/۵	۷/۵×۳	۱	۷/۵	۷/۵×۳
۸	اتاق جمع آوری زباله و رخت کیف	۱-۰	۷/۵×۳/۶	۱	۱-۰	۷/۵×۳/۶	۱	۱-۰	۷/۵×۳/۶
۹	اتاق نظافت (رستوخا)	۷/۶	۲×۱/۸	۱	۷/۶	۲×۱/۸	۱	۷/۶	۲×۱/۸
۱۰	فضای نگهداری رخت و تجهیزات	۷/۶	۲×۱/۸	۱	۷/۶	۲×۱/۸	۱	۷/۶	۲×۱/۸
۱۱	اتاق رخت	۷/۶	۲×۱/۸	۱	۷/۶	۲×۱/۸	۱	۷/۶	۲×۱/۸
۱۲	اتاق نظافت	۷/۶	۲×۱/۸	۱	۷/۶	۲×۱/۸	۱	۷/۶	۲×۱/۸
۱۳	اتاق نظافت	۷/۶	۲×۱/۸	۱	۷/۶	۲×۱/۸	۱	۷/۶	۲×۱/۸
۱۴	اتاق نظافت	۷/۶	۲×۱/۸	۱	۷/۶	۲×۱/۸	۱	۷/۶	۲×۱/۸
۱۵	اتاق نظافت	۷/۶	۲×۱/۸	۱	۷/۶	۲×۱/۸	۱	۷/۶	۲×۱/۸
۱۶	اتاق نظافت	۷/۶	۲×۱/۸	۱	۷/۶	۲×۱/۸	۱	۷/۶	۲×۱/۸
۱۷	اتاق نظافت	۷/۶	۲×۱/۸	۱	۷/۶	۲×۱/۸	۱	۷/۶	۲×۱/۸
۱۸	اتاق نظافت	۷/۶	۲×۱/۸	۱	۷/۶	۲×۱/۸	۱	۷/۶	۲×۱/۸
۱۹	اتاق نظافت	۷/۶	۲×۱/۸	۱	۷/۶	۲×۱/۸	۱	۷/۶	۲×۱/۸
۲۰	اتاق نظافت	۷/۶	۲×۱/۸	۱	۷/۶	۲×۱/۸	۱	۷/۶	۲×۱/۸
۲۱	اتاق نظافت	۷/۶	۲×۱/۸	۱	۷/۶	۲×۱/۸	۱	۷/۶	۲×۱/۸
۲۲	اتاق نظافت	۷/۶	۲×۱/۸	۱	۷/۶	۲×۱/۸	۱	۷/۶	۲×۱/۸
۲۳	اتاق نظافت	۷/۶	۲×۱/۸	۱	۷/۶	۲×۱/۸	۱	۷/۶	۲×۱/۸
۲۴	اتاق نظافت	۷/۶	۲×۱/۸	۱	۷/۶	۲×۱/۸	۱	۷/۶	۲×۱/۸
۲۵	اتاق نظافت	۷/۶	۲×۱/۸	۱	۷/۶	۲×۱/۸	۱	۷/۶	۲×۱/۸
۲۶	اتاق نظافت	۷/۶	۲×۱/۸	۱	۷/۶	۲×۱/۸	۱	۷/۶	۲×۱/۸
۲۷	اتاق نظافت	۷/۶	۲×۱/۸	۱	۷/۶	۲×۱/۸	۱	۷/۶	۲×۱/۸
۲۸	اتاق نظافت	۷/۶	۲×۱/۸	۱	۷/۶	۲×۱/۸	۱	۷/۶	۲×۱/۸
۲۹	اتاق نظافت	۷/۶	۲×۱/۸	۱	۷/۶	۲×۱/۸	۱	۷/۶	۲×۱/۸
۳۰	اتاق نظافت	۷/۶	۲×۱/۸	۱	۷/۶	۲×۱/۸	۱	۷/۶	۲×۱/۸

جدول شماری ۲-۳-۴- جدول برنامه فیزیکی بخش به تفکیک فضاهای پشتیبانی در روش ترکیبی و سنتی

۲-۳-۵- جدول مساحت کل بخش در روش ترکیبی و سنتی:

محاسبه‌ی مساحت خالص و ناخالص بخش زایمان			
عنوان	روش سنتی	مساحت زایمان در بیمارستان	روش ترکیبی
جمع سطوح خالص فضاهای بخش	۱۱۸۹ ۵۹۱۲	۸۵۵ ۵۷۷۸	۵۰۴ ۵۳۶۹
	۹۴۵ ۵۷۷۷	۶۳۷ ۵۴۷۰	۳۶۵ ۵۲۳۰
جمع سطوح مشاعات بخش ۲۵٪	۴۱۶ ۵۳۶۹	۳۰۰ ۵۲۰۲	۱۷۶ ۵۹۴
	۲۳۱ ۵۲۷۲	۲۲۳ ۵۱۶۵	۱۲۸ ۵۸۰
جمع سطوح اسکلت و دیوارها ۱۱٪	۱۳۱ ۵۱۰۰	۹۴ ۵۶۴	۵۵ ۵۳۰
	۱۰۴ ۵۸۵	۷۰ ۵۵۲	۴۰ ۵۲۵
سطوح کل ناخالص بخش	۱۷۳۶ ۵۱۳۷۱	۱۲۴۹ ۵۸۴۴	۷۲۵ ۵۳۹۲
	۱۲۸۰ ۵۱۱۳۴	۹۳۰ ۵۶۸۷	۵۲۳ ۵۳۳۵

جدول شماره‌ی ۲-۵- جدول مساحت کل بخش در روش ترکیبی و سنتی

۲-۳-۴- روند ارائه‌ی خدمات به مراجعین بخش زایمان

بخش زایمان دارای فضاهای متعدد تشخیصی/درمانی و پشتیبانی می‌باشد که فهرست آن‌ها در جدول برنامه‌ی فیزیکی ارائه شد. جهت درک بهتر عملکرد فضاها و روابط داخلی بخش ابتدا روند کلی ارائه‌ی خدمات به مراجعین در این بخش در نمودار زیر نشان داده شده است. سپس به بررسی خصوصیات فیزیکی هر یک از فضاهای بخش پرداخته شده است.

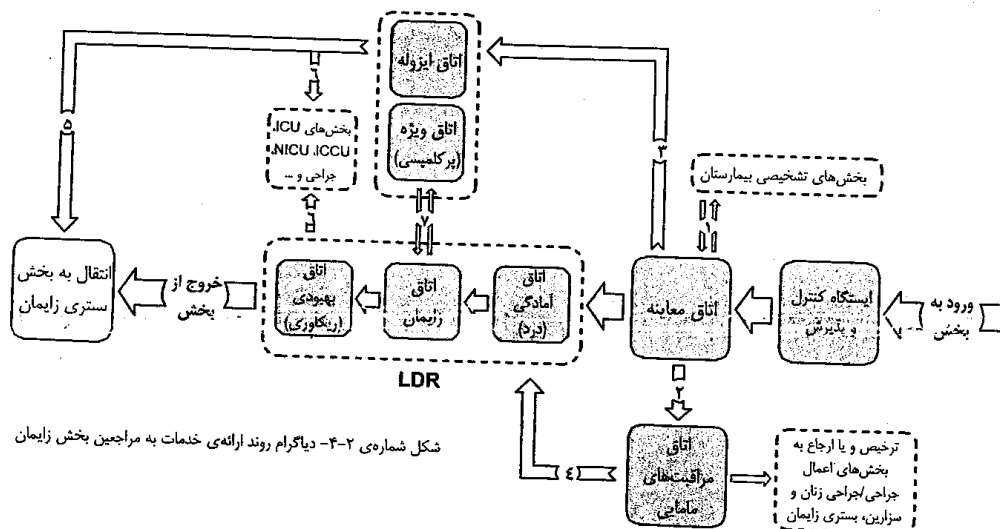

شکل شماره‌ی ۲-۴- دیاگرام روند ارائه‌ی خدمات به مراجعین بخش زایمان

نکات مربوط به دیاگرام:

۱. در مواردی که نیاز به انجام برخی اقدامات تشخیصی وجود دارد، مادران را به این بخش‌ها فرستاده و بازمی‌گردانند.
 ۲. مواردی که نیاز به مراقبت‌های ماماوی وجود دارد و یا تعیین وضعیت مادر نیازمند مراقبت و یا انجام برخی عملیات تشخیصی-درمانی دارد.
 ۳. مواردی که به دلیل وضعیت خاص مادر یا نوزاد به اتاق‌های مربوطه جهت انجام مراحل زایمان ارجاع داده می‌شوند. اتاق ایزوله برای مادران یا بیماری‌های عفونی و اتاق ویژه برای مادران دچار فشارخون بارداری (پرکلمپسی) تعبیه می‌شود.
 ۴. در صورت تشخیص نیاز به ختم بارداری توسط پزشک و یا ماماوی مربوطه، پس از تعویض لباس در رختکن، به منظور آماده‌سازی به اتاق آمادگی (درد) منتقل می‌شود. آماده‌سازی شامل انجام انواع عملیات تشخیصی، درمانی و مراقبتی می‌باشد. همچنین با توجه به تعبیه سرویس بهداشتی در اتاق‌های آمادگی (درد)، نظافت و زدودن موهای زائد در اطراف موضع زایمان و در صورت تشخیص پزشک عملیات انما نیز در این اتاق صورت می‌گیرد.
 ۵. پس از گذراندن مرحله‌ی بهبودی در این اتاق مادر را جهت مراقبت‌های چند ساعته به بخش بستری زایمان منتقل می‌کنند.
 ۶. در مواردی که در روند زایمان طبیعی مادر دچار عارضه می‌شود جهت ادامه زایمان به روش سزارین به بخش جراحی منتقل می‌کنند. همچنین پس از زایمان چنانچه مادر و یا نوزاد نیاز به مراقبت‌های ویژه داشته باشد به بخش‌های مربوطه منتقل می‌شوند.
 ۷. در روش سنتی در مواردی که مادر را به اتاق ویژه و اتاق ایزوله منتقل می‌کنند ممکن است برنامه‌ریزی به‌گونه‌ای باشد که انجام زایمان در اتاق زایمان صورت پذیرد و مرحله‌ی آمادگی و بهبودی در اتاق ویژه انجام شود.
- در ادامه، در معرفی خصوصیات فیزیکی هر یک از فضاهای بخش، به الزامات مورد نیاز برای روش‌های رایج اشاره شده است.

۱. به طور کلی، با رعایت استانداردهای ذکر شده در این کتاب، نیازی به تعبیه اتاقی مجزا برای انجام عملیات آمادسازی، انما و ... وجود ندارد.

۲-۳-۵- تعریف، عملکرد و استانداردهای طراحی فضاهای داخلی بخش^۱

در این قسمت ابتدا فضاهای تشخیصی/ درمانی روش سنتی به شرح زیر ارائه می شود:

۲-۳-۵-۱- فضای انتظار

فضای انتظار در بخش‌های مختلف بیمارستان مورد استفاده‌ی ملاقات کنندگان و همراهان قرار می‌گیرد. به‌طور کلی نحوه‌ی برنامه‌ریزی و طراحی این فضا به عوامل زیر وابسته است:

الف) روش مدیریت و کنترل رفت‌وآمد

با توجه به اهمیت عیادت از بیماران در فرهنگ کشور و تأثیر مثبت این امر بر روحیه‌ی بیماران، حجم سنگینی از عیادت‌کنندگان در ساعات تعیین‌شده برای ملاقات وارد بیمارستان می‌شوند. این امر مسائلی از قبیل افزایش بار ترافیکی در محدوده‌ی اطراف بیمارستان، انتقال آلودگی‌های بیمارستانی از طریق عیادت‌کنندگان به خارج از بیمارستان و بالعکس، افزایش میزان رفت‌وآمد در ورودی، لابی، راهروها و آسانسورهای بیمارستان، افزایش آلودگی صوتی، استهلاک در بنای فیزیکی و تجهیزات، برهم‌خوردن آرامش بیماران، اختلال در فعالیت‌های کارکنان بیمارستانی و... را به دنبال دارد. بنابراین، به‌منظور به حداقل رساندن اثرات منفی و مخاطرات این عوامل، برنامه‌ریزی‌های مدیریتی و فیزیکی بیمارستان در این رابطه الزامی است. در این راستا، از دو روش برای مدیریت و کنترل رفت‌وآمد عیادت‌کنندگان، استفاده می‌گردد:

روش اول - سیستم یک مرحله‌ای: این روش برای کنترل ملاقات بیماران در بخش‌های بستری غیرویژه که مبحث کنترل عفونت در آن‌ها از حساسیت کمتری برخوردار است، مورد استفاده قرار می‌گیرد. در این حالت محل انتظار عیادت‌کنندگان در ورودی بیمارستان پیش‌بینی می‌شود و عیادت‌کنندگان به نوبت با دریافت برگه مخصوص از کانتر اطلاعات به بخش‌های بستری رفته و پس از ملاقات بیمار، برگه را به پیشخوان (کانتر) اطلاعات باز می‌گردانند.

روش دوم - سیستم ملاقات دو مرحله‌ای: این روش برای ملاقات بیماران بخش‌های ویژه مورد استفاده قرار می‌گیرد. در این بخش‌ها با توجه به شرایط خاص بیماران، به‌منظور کنترل بهتر عفونت و حفظ سکوت در بخش جهت آرامش بیماران و کارکنان بخش و برای جلوگیری از ایجاد اختلال در فعالیت‌های کادر پزشکی، همراهان بیماران به جز موارد محدود، عموماً اجازه‌ی ورود به داخل بخش را ندارند و فضای

۱. با توجه به ارائه‌ی مطالب به صورت چکیده، جهت استفاده‌ی هر چه بهتر و بیشتر از اطلاعات و محتوای این بخش پیشنهاد می‌شود که جنابول انتهای کتاب و نقشه‌ها با دقت بررسی شوند. نقشه‌هایی که در این بخش آورده شده‌اند، به عنوان یک نمونه و الگو جهت راهنمایی و درک بیشتر تر طرح هستند که بر مبنای برنامه‌ریزی و طراحی بخش زایمان در بیمارستان عمومی، دولتی و غیرآموزشی ارائه شده‌اند. همچنین کلیه‌ی نقشه‌های ارائه شده بر اساس فضاهای بخش زایمان، برای پاسخ‌گویی به ۴۰۰۰ زایمان در سال هستند و در صورت تغییر در تعداد زایمان‌های مالیات، ممکن است ابعاد فضاها متفاوت باشد. جهت اطلاع از تجهیزات فضاهای بخش زایمان به بند ۳-۳ فصل تجهیزات بیمارستانی مراجعه شود.

انتظار در مواقعی مورد استفاده قرار می‌گیرد که همراهان در انتظار رسیدن زمان ملاقات بیماران خود از طریق راهروی ملاقات هستند.

در این حالت علاوه بر فضای انتظار اصلی در ورودی اصلی بیمارستان، در فضای مشترک بین هر دو یا چند بخش بستری ویژه، یک فضای انتظار فرعی با پیش‌خوان اطلاعات پیش‌بینی می‌شود که کنترل رفت‌وآمد عیادت‌کنندگان در آن صورت می‌گیرد. این امر به دلیل محدودیت‌های فضایی راهروی ملاقات است که در هر نوبت تنها دو نفر از عیادت‌کنندگان یک بیمار می‌توانند در راهروی ملاقات حضور یابند.

در این حالت به دلیل محدودیت زمان ملاقات و تعدد عیادت‌کنندگان، چند نفر از عیادت‌کنندگان یک بیمار (به‌طور مثال چهار نفر) هم‌زمان از فضای انتظار اصلی به فضای انتظار فرعی فرستاده می‌شوند و در آن‌جا به نوبت منتظر مانده تا در گروه‌های دو نفره به داخل راهروی ملاقات فرستاده شوند. پس از اتمام ملاقات یک گروه و بازگشت به لابی بیمارستان، دو نفر دیگر به فضای انتظار فرعی فرستاده می‌شوند. این امر سبب می‌شود که در هر لحظه ۲ نفر در حال ملاقات بیمار خود بوده و زمانی که عیادت‌کنندگان باید در رفت‌وآمد و انتظار برای آسانسور سپری کنند، به حداقل برسد. این امر در نهایت سبب می‌شود که در زمان محدود، افراد بیشتری فرصت ملاقات را پیدا کنند.

ب) مدت زمان خدمات‌رسانی

فضاهای انتظار با توجه به نوع و سطح خدمات بخش مربوطه، از نظر مدت زمان خدمات‌رسانی متفاوت هستند و به دو گروه تقسیم می‌شوند:

- **روزانه:** این نوع از فضاهای انتظار برای بخش‌هایی کاربردی دارد که دیدار بیمار توسط آشنایان تنها در زمان مشخص و از قبل تعیین شده‌ای در طول روز صورت می‌گیرد. از جمله این بخش‌ها می‌توان به بخش‌های بستری شامل بخش‌های ویژه یا غیر ویژه، بخش‌های تشخیصی با زمان کار محدود و ... اشاره کرد.
- **شبانه‌روزی:** این فضای انتظار برای بخش‌هایی تعریف می‌شود که امکان حضور همراهان بیمار در هر ساعت از شبانه‌روز وجود دارد. از آن جمله می‌توان به بخش‌های زایمان، اورژانس و ... اشاره نمود. شرایط این بخش‌ها سبب می‌شود تا روش برنامه‌ریزی و تامین تسهیلات و امکانات آن‌ها با بخش‌های دسته‌ی پیشین متفاوت باشد. از آن جمله می‌توان به ضرورت حفظ امنیت محیط و افراد در تمام طول شبانه‌روز، اهمیت حفظ سکوت و آرامش در سایر فضاهای عمومی بیمارستان به خصوص در طول شب، جلوگیری از اتلاف انرژی و ... اشاره کرد.

ج) حوزه‌ی تحت پوشش خدمات‌رسانی

به طور کلی در برنامه‌ریزی فضاهای انتظار در بیمارستان با توجه به شرایط هر بخش می‌توان از لحاظ سطح خدمات‌رسانی فضای انتظار، به دو روش زیر برنامه‌ریزی کرد:

- فضای انتظار غیرمشترک
- در این روش فضای انتظار تنها به ملاقات‌کنندگان و همراهان یک بخش خدمات‌رسانی می‌نماید. این روش طراحی برای بخش‌هایی با خصوصیات زیر انتخاب می‌شود:

- بخش‌هایی که نیازمند تامین شرایطی همچون ایجاد سکوت و آرامش در نزدیک بخش برای بیماران و کارکنان هستند.
- بخش‌هایی که در آن‌ها نیاز به جلوگیری از تجمع جمعیت در نزدیکی ورودی بخش جهت پرهیز از ایجاد اختلال در فعالیت‌های بیمارستان وجود دارد.
- بخش‌هایی که در آن‌ها همراهان به دلیل نوع عملکرد بخش دارای شرایط متفاوت روانی با همراهان بخش‌های دیگر هستند؛ برای مثال ممکن است به دلیل مشوش و پرخاش‌گر بودن برخی همراهان به سبب شرایط بیمار، نیاز به کنترل و نظارت بیشتر و جلوگیری از تأثیرات منفی برای دیگر فضاهای عمومی بیمارستان وجود داشته باشد و یا مانند بخش زایمان، تولد نوزاد سبب شادی همراهان شود.
- بخش‌هایی که تعداد ملاقات‌کنندگان در آن‌ها زیاد است.

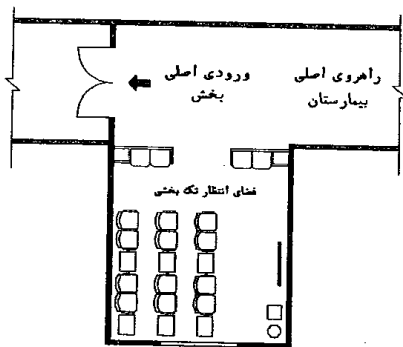

نقشه‌ی شماره‌ی ۱-۲ پلان فضای انتظار تک بخشی
با چیش خطی- مقیاس ۱:۱۵۰

• فضای انتظار مشترک

در این روش، بخش‌هایی که از نظر سطح، نوع و حجم خدمات مشابه یکدیگر هستند، در صورتی که دارای شرایط خاص یاد شده در قسمت پیشین نباشند، می‌توانند با فضای انتظار مشترک برنامه‌ریزی شوند. از مزایای این روش می‌توان از کاهش مساحت با ارزش بیمارستانی، کم شدن تعداد فضاهای تحت کنترل، ادغام و در نتیجه کاهش تجهیزات و تسهیلات مورد نیاز و ... اشاره کرد.

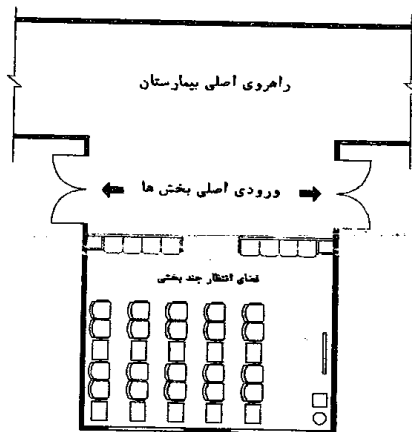

نقشه‌ی شماره‌ی ۲-۳ پلان فضای انتظار چند بخشی
با چیش خطی- مقیاس ۱:۱۵۰

در بخش زایمان، برخلاف بخش‌های بستری، ملاقات با مادر و نوزاد صورت نمی‌گیرد^۱ و فضای انتظار برای همراهان نزدیک زن باردار است که در انتظار تولد نوزاد به سر می‌برند. سایر آشنایان مادر و نوزاد او را پس از ترخیص از این بخش و انتقال به بخش بستری زایمان دیدار خواهند کرد. بنابراین فضای انتظار این بخش بر اساس روش مدیریت و کنترل ملاقات‌کنندگان بررسی نمی‌گردد و این مسئله در برنامه‌ریزی آن موثر نیست.

از آن‌جا که امر زایمان در هر ساعت از شبانه‌روز ممکن است صورت بگیرد فضای انتظار بخش زایمان با فضای انتظار بخش‌های بستری و بخش‌های ویژه که تنها ساعات خاصی برای ملاقات دارند، متفاوت است. با توجه به شرایط خاص این بخش، فضای انتظار آن از نظر زمانی از نوع شبانه‌روزی می‌باشد و لازم است تمهیدات لازم جهت خدمات‌رسانی برای آن در تمام ۲۴ ساعت در نظر گرفته شود.

با توجه به این که در بخش زایمان، تولد نوزادان باعث نشاط و خوشحالی همراهان و بستگان می‌شود، به طور کلی شرایط فضای انتظار و راهروهای بخش زایمان متفاوت از بخش‌های ویژه از جمله ICU، CCU، اعمال جراحی و ... است. همچنین در مواردی مادر با شرایط اورژانسی وارد بخش می‌شود؛ بنابراین فضای مربوط به ورودی بخش باید به دور از شلوغی و آمد و شد باشد. با توجه به مطالب یاد شده توصیه‌ی اکید می‌شود که حوزه‌ی تحت پوشش خدمات‌رسانی فضای انتظار بخش زایمان از نوع غیرمشترک برنامه‌ریزی گردد.

در ادامه به بررسی استانداردهای طراحی فضای انتظار پرداخته شده است:

۱. از آن‌جا که مدت زمان خدمات‌رسانی این بخش در تمام طول شبانه‌روز است، لازم است جهت حفظ آرامش سایر بخش‌های بیمارستان که دارای رفت‌وآمدهای بین‌بخشی محدودتری هستند، مسیر ارتباطی بخش اورژانس با بخش زایمان تا حد ممکن کوتاه و مستقیم باشد و با سایر رفت و آمدها تداخل نداشته باشد. این موضوع در طول شب بسیار دارای اهمیت است.

۲. این فضا باید برای استفاده‌ی گروه‌های مختلف مانند بزرگسالان، معلولین و ... برنامه‌ریزی شود. رجوع به کتاب مرجع مجموعه «استاندارد و الزامات عمومی در طراحی بیمارستان ایمن».

۳. ورود به این فضا از طریق راهروهای اصلی بیمارستان صورت می‌گیرد؛ اما باید توجه شود که در نظر گرفتن بخشی از راهروهای بیمارستان به عنوان فضای انتظار مناسب نیست. بنابراین این فضا باید طوری در نظر گرفته شود که از راهروی اصلی منتهی به بخش به راحتی در دسترس بوده اما به دور از حوزه‌ی رفت و آمد باشد. محل استقرار این فضا باید خارج از فضای بخش و نزدیک به ورودی آن باشد.

۴. در این فضا همراهان جهت آگاهی از وضعیت مادر در بخش زایمان، از طریق ایستگاه کنترل و پذیرش می‌توانند در نزدیکی ورودی بخش یا داخل بخش در ارتباط هستند. ارتباط این فضا با ایستگاه کنترل و پذیرش از طریق پیشخوان و یا پنجره صورت می‌پذیرد.

۵. این فضا ممکن است به صورت یک اتاق و یا فرورفتگی در راهرو طراحی شود. پیشنهاد می‌شود به جهت سهولت رفت‌وآمد و دسترسی به بخش به صورت یک فضای نیمه باز متصل به راهرو در نظر گرفته شود.

۱. مطالب این قسمت، تنها در مورد روش طراحی ستی و همچنین روش LDR قابل استفاده است و برای روش LDRP برنامه‌ریزی متفاوتی باید در نظر گرفته شود.

۶. در فضای انتظار به تعداد متوسط زایمان‌های روزانه (حدوداً به ازای هر ۳۵۰ زایمان سالانه) باید حداقل یک صندلی در نظر گرفته شود. از آن‌جا که مدت زمان انتظار همراهان در این فضا طولانی است و در بعضی موارد به بیش از ۱۲ تا ۱۶ ساعت به طول می‌انجامد، توصیه‌ی اکید می‌شود که از مبلمان راحت و مطلوب استفاده شود.

۷. به دلیل استفاده‌ی عمومی از این فضا، جهت به حداقل رساندن امکان آلودگی و رعایت بهداشت از مبلمانی استفاده شود که امکان شست‌وشو و نظافت آن به سهولت انجام پذیرد.

۸. نحوه چینش مبلمان در فضای انتظار به روش‌های مختلف امکان‌پذیر است که برخی از آن‌ها در ادامه آورده شده است. در این بخش پیشنهاد می‌شود جهت ایجاد محیط صمیمی و فراهم کردن بستر مناسب برای معاشرت بیشتر افراد حاضر، نحوه‌ی چینش مبلمان به صورت گروه‌های چند نفره در نظر گرفته شود (شکل‌های شماره‌ی ۲-۳، ۲-۴ و ۲-۵) و تا حد ممکن از چینش‌های غیرگروهی جلوگیری شود. (شکل شماره‌ی ۲-۶)

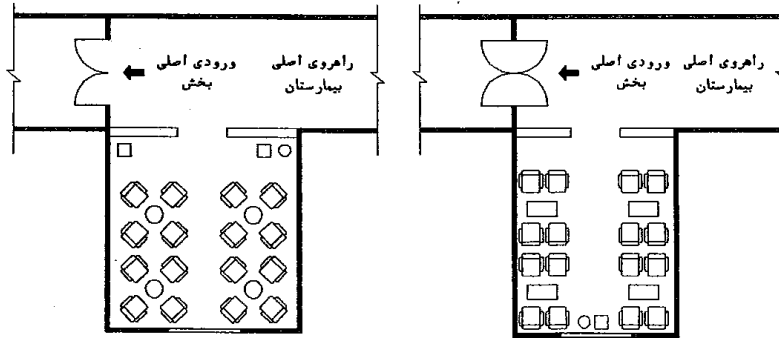

نقشه‌ی شماره ۲-۴ چینش مبلمان به روش گروهی
مقیاس ۱:۱۵۰

نقشه‌ی شماره ۲-۳ چینش مبلمان به روش گروهی
مقیاس ۱:۱۵۰

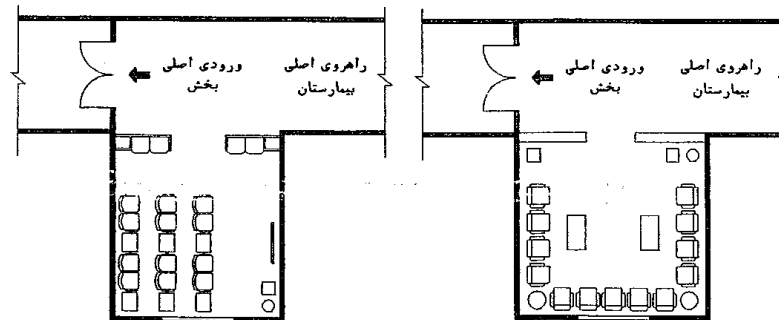

نقشه‌ی شماره ۲-۶ چینش مبلمان به روش غیرگروهی
مقیاس ۱:۱۵۰

نقشه‌ی شماره ۲-۵ چینش مبلمان به روش گروهی
مقیاس ۱:۱۵۰

۹. ابعاد فضا باید با فعالیت‌هایی که در آن صورت می‌گیرد متناسب باشد و با توجه به ظرفیت بخش زایمان و میزان مراجعه‌کنندگان آن محاسبه شود. در نتیجه جهت حفظ معیارهای کیفی و آسایشی آن، مساحت نباید از اعداد ارائه شده در جدول برنامه‌ی فیزیکی کمتر باشد. بر اساس چینش میلمان به روش گروهی، مساحت مورد نیاز در این فضا جهت رفت و آمد و قرارگیری تجهیزات مربوطه، به ازای هر میل راحتی حداقل ۲/۲ متر در نظر گرفته شود. لازم به ذکر است حداقل مساحت این فضا ۸ متر مربع در نظر گرفته شود.
۱۰. در صورتی که در طرح کلی بیمارستان، توالت، دستشویی و آب‌خوری عمومی فاصله‌ی زیادی با فضای انتظار داشته باشد، تعبیه آن در نزدیکی فضای انتظار لازم است. (حداقل یک سرویس بهداشتی برای خانم‌ها، یک سرویس بهداشتی برای آقایان و یک سرویس بهداشتی برای معلولین).
۱۱. توصیه می‌شود جهت کاهش اضطراب همراهان مادر و گذران ساعاتی مطلوب برای آن‌ها، در اتاق انتظار از دستگاه‌های صوتی و تصویری مانند تلویزیون استفاده شود. همچنین فراهم کردن امکان مطالعه‌ی کتاب و نشریات با در نظر گرفتن قفسه‌ی مربوطه می‌تواند مفید باشد.
۱۲. پیشنهاد می‌شود برای رفاه افراد در این فضا از تسهیلاتی نظیر آب سرد/گرم‌کن، دستگاه فروش خودکار^۱ مواد غذایی، تلفن عمومی و ... استفاده شود.
۱۳. پیشنهاد می‌شود جهت ایجاد محیطی مطبوع از آثار هنری و یا قفسه‌های تزئینی در این فضا استفاده شود.
۱۴. تعبیه‌ی تابلوی اعلانات، جهت اطلاع رسانی‌های عمومی، بهداشتی و درمانی در این فضا پیشنهاد می‌شود.
۱۵. مناسب است این فضا دارای پنجره با امکان بازشوی محدود جهت استفاده از نور طبیعی و دید مناسب به بیرون باشد.
۱۶. لازم است فضایی برای قرار گرفتن ویلچیر معلول یا ناتوان در مجاورت میل‌های راحتی در نظر گرفته شود.
۱۷. ارتفاع مناسب فضا باید حداقل ۲/۷ متر باشد.
۱۸. جهت اطلاع از مشخصات و خصوصیات نازک کاری (کف، دیوار، سقف) و همچنین خصوصیات در و پنجره در این فضا به جداول انتهایی فصل مراجعه شود.

راهنمای نقشه فضای انتظار (راهنمای نقشه فضای انتظار)

- | | | |
|-----------------------------------|--------------------------------------|------------------|
| ۱۹۱) تابلو تزئینی | ۴۳) سطل دردار زباله غیر عفونی (کوچک) | ۱) ساعت |
| ۲۵۰) دستگاه تلفن عمومی داخل بخش | ۴۷) محل قرارگیری ویلچر | ۱۸) میز |
| ۲۵۱) قفسه‌های کوچک کتاب و روزنامه | ۹۰) تلویزیون | ۳۱) مبلمان راحتی |
| موارد پیشنهادی | ۱۳۰) تابلوی اعلانات | ۳۹) پنجره |
| | ۱۷۷) دستگاه آب سرد / گرم کن | ۴۱) پرده |

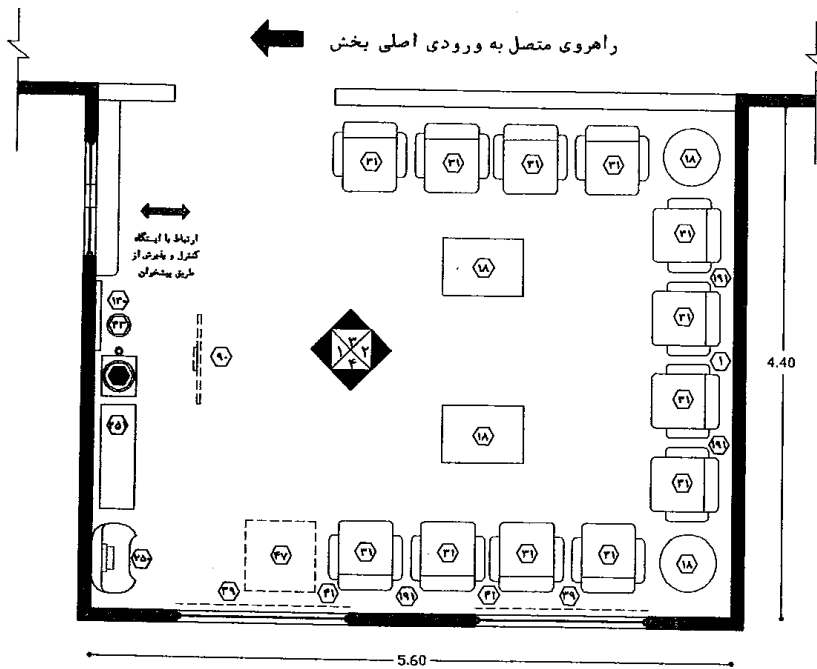

نقشه‌ی ۷-۲- پلان نمونه‌ی فضای انتظار (برای ۴۰۰۰ زایمان سالانه) - مقیاس ۱:۵۰

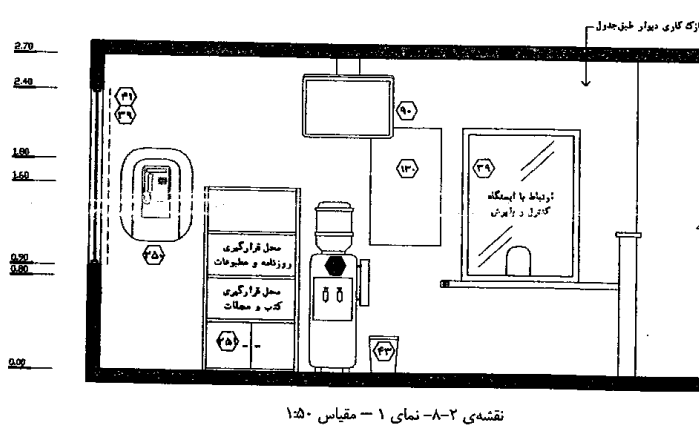

نقشه‌ی ۸-۲- نمای ۱ - مقیاس ۱:۵۰

استاندارد برنامه‌ریزی و طراحی بیمارستان ایمن معماری - بخش زایمان - الزامات معماری به تفکیک فضاهای بخش

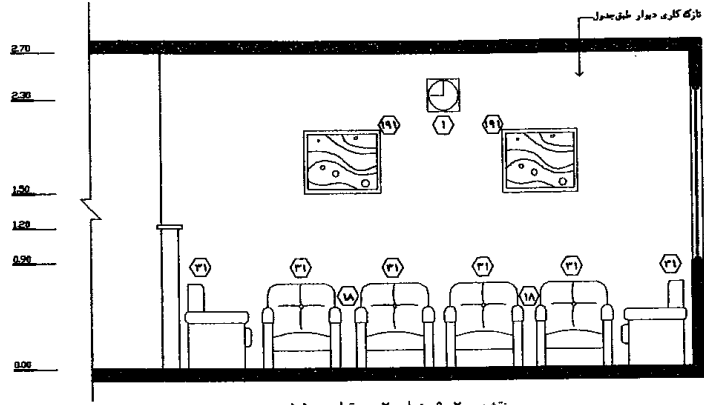

نقشه‌ی ۲-۹-۲ نمای ۲- مقیاس ۱:۵۰

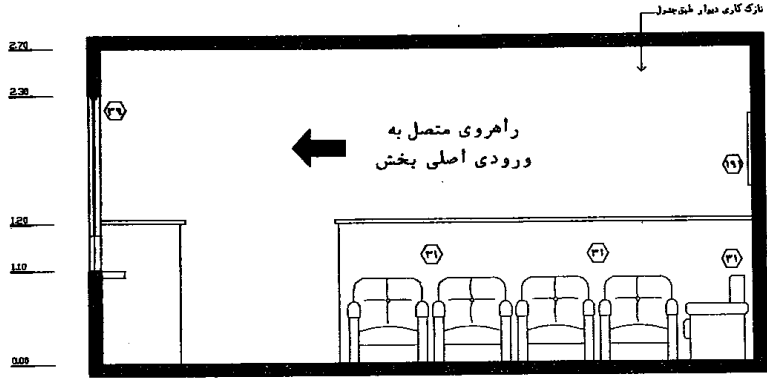

نقشه‌ی ۲-۱۰-۲ نمای ۳- مقیاس ۱:۵۰

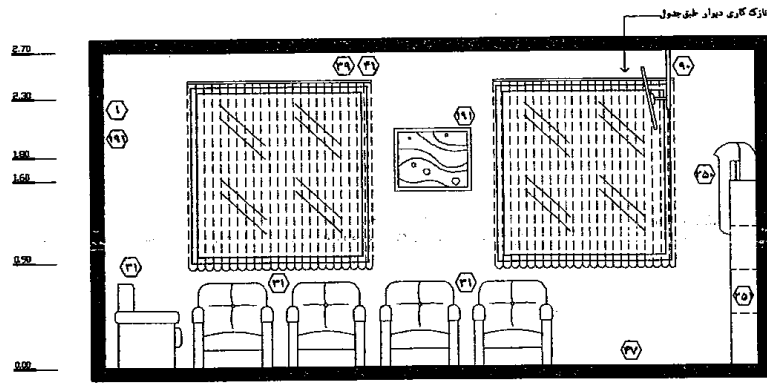

نقشه‌ی ۲-۱۱-۲ نمای ۴- مقیاس ۱:۵۰

۲-۳-۵-۲- ایستگاه کنترل و پذیرش

ایستگاه کنترل، ورود و خروج افراد به داخل بخش، برقراری ارتباط همراهان که در فضای انتظار هستند با داخل بخش و همچنین راهنمایی مراجعین را بر عهده دارد. دیگر فعالیت‌هایی که در این قسمت صورت می‌پذیرد شامل انجام کلیه امور اداری مادران و نوزادان، مانند پذیرش، تشکیل پرونده، گردآوری فرم‌های درمانی و تشخیصی مادر و نوزاد و درج در پرونده و همچنین ترخیص آن‌ها و هماهنگی‌های اداری بین بخش می‌شود. این وظایف بر عهده منشی بخش است که در این قسمت به فعالیت می‌پردازد. انجام مراحل پذیرش مادران پس از تشخیص و تصمیم‌گیری در اتاق معاینه توسط ماما یا پزشک، با مراجعه‌ی همراه مادر^۱ به این فضا صورت می‌گیرد.

در ادامه به بررسی استانداردهای طراحی این فضا پرداخته شده است:

۱. ایستگاه کنترل می‌تواند به صورت یک پیشخوان در نظر گرفته شود و با داخل بخش در ارتباط باشد.
۲. با توجه به تعداد زیاد مراجعین در بخش‌های زایمان، موقعیت فضای استقرار منشی بخش باید به گونه‌ای طراحی شود که علاوه بر فراهم بودن امکان تمرکز بر روی فعالیت‌های اداری، بتواند پاسخگوی مراجعان نیز بوده و آن‌ها را راهنمایی بنماید. لذا محل قرارگیری ایستگاه کنترل، در جوار ورودی بخش است، به طوری که به آسانی با فضای انتظار در ارتباط است. پیشنهاد می‌شود که این فضا به اتاق معاینه نیز دید و دسترسی آسان داشته باشد.
۳. ارتفاع پیشخوان ایستگاه کنترل و پذیرش از کف تمام‌شده، باید در قسمت درونی برای استفاده افراد گروه مامایی ۰/۷ متر و قسمت بیرونی آن ۱/۱ متر باشد. از ساختن پیشخوان با مصالح بنایی خودداری شود.
۴. حداقل فاصله‌ی لبه‌ی جانبی پیشخوان، تا دیوار جهت رفت‌وآمد حداقل ۰/۷۵ متر در نظر گرفته شود.
۵. تعبیه‌ی کمد ایستاده جهت نگهداری پرونده‌ها، مدارک و فرم‌های پزشکی لازم می‌باشد. این کمد می‌تواند متناسب با کارایی، دارای قسمت‌های مختلفی از جمله کمدهای دردار، کمدهای دردار قفل‌دار، کمدهای جلو باز و... باشد. همچنین قفسه نگهداری فرم‌های اداری در این فضا تمهید شود.
۶. مناسب است بالاترین طبقه‌ی قفسه‌های کتاب و مدارک که به صورت متداول مورد استفاده قرار می‌گیرند، از ارتفاع ۱/۶ متر تجاوز نکند تا افراد بدون برخاستن از روی صندلی بتوانند به طبقات دسترسی پیدا کنند.
۷. در نظر گرفتن رایانه و ملحقات مربوط به آن جهت انجام امور اداری توسط منشی بخش در ایستگاه کنترل و پذیرش باید در نظر گرفته شود.
۸. ارتباط شنیداری (تلفن، اینترنت کام، ...) این فضا با اتاق معاینه و ایستگاه پرستاری ضروری است.
۹. ارتباط این ایستگاه با همراهان و افراد حاضر در فضای انتظار یا از طریق سیستم الکترونیکی (آی‌پون)، پیشخوان و یا یک پنجره صورت می‌گیرد.
۱۰. ارتفاع مناسب سقف باید حداقل ۲/۴ متر باشد.

۱. به طور کلی بعد از ورود مادر به بخش، ابتدا جهت معاینه و بررسی اولیه توسط پزشک یا ماما به اتاق معاینه فرستاده می‌شود و در صورتی که شرایط لازم جهت پذیرش مادر تشخیص داده شود، با مراجعه همراه مادر و یا یکی از کارکنان بخش (در صورت نبود همراه) به ایستگاه کنترل مراحل پذیرش صورت می‌گیرد.

۱۱. جهت اطلاع از مشخصات و خصوصیات نازک‌کاری (کف، دیوار، سقف) و همچنین خصوصیات در و پنجره در این فضا به جداول انتهایی کتاب مراجعه شود.

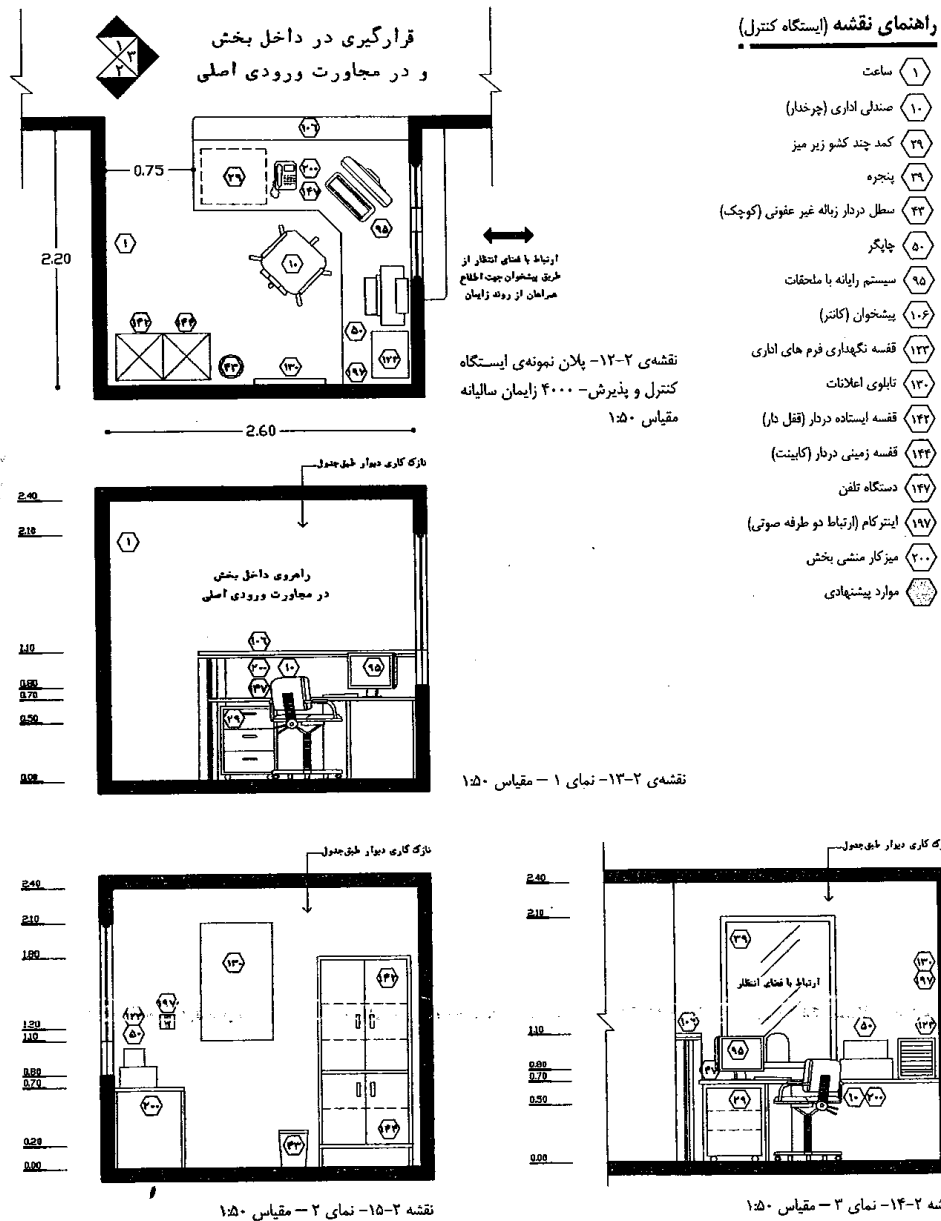

۲-۳-۵-۳- اتاق معاینه

اولین اقدامی که در مورد مادران در بیمارستان انجام می‌شود، مشخص کردن وضعیت آن‌ها جهت انجام عملیات تشخیصی، درمانی و یا مراقبتی در بخش مربوطه است. مادران پس از مراجعه‌ی به بیمارستان، در بخش اورژانس تریاژ شده و در صورت نیاز، اقدامات اولیه جهت تثبیت وضعیت آن‌ها صورت می‌پذیرد، سپس برای معاینه و تعیین تکلیف به بخش زایمان فرستاده می‌شوند. (در حالت کلی مادران به طور مستقیم به بخش زایمان مراجعه می‌کنند. مادران در ابتدای مراجعه به بخش زایمان وارد اتاق معاینه شده، توسط مامای مستقر در این اتاق و یا در صورت لزوم توسط پزشک متخصص معاینه می‌شوند تا پس از بررسی وضعیت آن‌ها، تصمیم لازم صورت پذیرد. این تصمیمات شامل مواردی همچون درمان سرپایی آن‌ها، پذیرش آن‌ها در داخل بخش زایمان و یا ارجاع آن‌ها به سایر بخش‌ها از جمله بخش جراحی عمومی، بخش جراحی زنان و سزارین، بخش بستری زنان و زایمان و ... است. همچنین ممکن است با نظر پزشک و پس از انجام اقدامات ابتدائی، فرد مورد نظر از بیمارستان ترخیص شود. (رجوع به شکل شماره ۲-۴)

در مواردی که تعیین تکلیف وضعیت مادر با انجام برخی عملیات تشخیصی و یا اقدامات مراقبتی-درمانی همراه است، باید تسهیلات جداگانه‌ای در نظر گرفته شود. چراکه این موارد نیازمند تجهیزات و تسهیلات خاص و زمان رسیدگی طولانی‌تری می‌باشند؛ این در حالی است که تخت‌های اتاق معاینه باید برای پذیرش و بررسی اولیه مراجعه‌کنندگان همواره خالی و آماده باشند. لذا در سطوح پایین (کمتر از ۳۰۰۰ زایمان سالیانه) این امر با اضافه کردن تخت در اتاق معاینه مهیا می‌گردد ولی در سطوح بالا به دلیل تعدد مراجعین باید فضای در مجاورت این اتاق با عنوان اتاق مراقبت‌های مامایی در نظر گرفته شود. (رجوع به اتاق مراقبت‌های مامایی ۲-۳-۵-۴)

بر این اساس، بخش زایمان در بعضی از مراکز با نام اورژانس زایمان شناخته شده است. در واقع بخش زایمان برای زنان باردار و در مواقعی محدود برای زنانی که دارای مشکلات مربوط به بیماری‌های زنان می‌باشند، نقش اورژانس را دارد. لازم به ذکر است که بسیاری از خدمات ارائه شده در اتاق معاینه و مراقبت‌های مامایی مختص بخش زایمان نمی‌باشد و در حقیقت این فضاها پشتیبان تمامی بخش‌های ارائه دهنده‌ی خدمات زایمان هستند و قرار گرفتن آن‌ها در بخش زایمان به جهت دسترسی آسان به نیروی انسانی متخصص و تجهیزات زایمانی است. بنابراین در صورتی که امکان آن وجود داشته باشد، می‌توان با اختصاص نیروی انسانی و تجهیزات لازم، این فضا را در خارج از بخش زایمان و حتی در بخش اورژانس در نظر گرفت.

در ادامه به بررسی استانداردهای طراحی اتاق معاینه پرداخته شده است:

۱. برای سهولت دسترسی تمام مراجعین و کاهش ترافیک داخل بخشی، ورودی اتاق معاینه در ابتدای بخش و در حوزه‌ی ورودی در نظر گرفته شود. بدین ترتیب مراجعینی که به تشخیص پزشک و یا مامای مستقر، نیازی به پذیرش بخش زایمان ندارند، بدون ورود به داخل بخش، مرخص می‌شوند.
۲. اتاق معاینه لازم است با اتاق مراقبت‌های مامایی ارتباط بسیار نزدیک و سریع داشته باشد، در این راستا پیشنهاد می‌شود ارتباط داخلی با اتاق مراقبت‌های مامایی وجود داشته باشد. همچنین لازم است در ارتباط

نزدیک و آسان با ورودی بخش، ایستگاه کنترل و پذیرش، پارک تجهیزات پزشکی و اتاق‌های LDR و یا اتاق‌های آمادگی (درد) در روش سنتی باشد. دسترسی نزدیک و آسان از این اتاق به سرویس بهداشتی عمومی در داخل بخش نیز الزامی است.

۳. با توجه به فرآیند خاص زایمان و شرایط پوشش مادران، حفظ حریم شخصی آن‌ها بسیار حائز اهمیت است. لذا در این اتاق، محور طولی تخت باید نسبت به محور مسیر ورود به اتاق عمود باشد. همچنین پیشنهاد می‌شود طراحی اتاق به گونه‌ای باشد که مراجعین از درگاه اتاق به فضاهای حضور مادر دید مستقیم نداشته باشند. بدین منظور می‌توان با راهکارهای مختلفی این شرایط را فراهم نمود، از جمله این که جهت بازشویی در ورودی اتاق به طرف فضای اصلی اتاق و تخت نباشد. همچنین قرار گرفتن تخت در یک فرورفتگی نسبت به ورود اتاق شرایط مناسبی برای حفظ حریم شخصی ایجاد می‌کند. در این صورت باید توجه داشت ابعاد فضا به گونه‌ای باشد که نقل و انتقال تجهیزات به سهولت انجام پذیرد.

۴. قرار دادن یک تخت معاینه‌ی زنان^۱ و تخت معاینه‌ی بالینی جهت انجام معاینات و اعمال تشخیصی مختلف در این اتاق ضروری است. در این راستا به ازای هر ۳۰۰۰ زایمان سالیانه یک تخت معاینه‌ی بالینی در نظر گرفته شود. لازم به ذکر است در تمامی سطوح یک تخت معاینه‌ی زنان کافی می‌باشد.

۵. در طراحی، تخت باید در محور طولی و عمود بر دیوار پشت سر مادر قرار گیرد.

۶. به منظور سهولت انجام معاینات، فضای کافی در اطراف تخت‌ها مورد نیاز است. در این راستا فاصله‌ی جانبی تخت معاینه‌ی بالینی و معاینه زنان از نزدیک‌ترین مانع (پرده، دیوار، ...) حداقل ۰/۷ متر در نظر گرفته شود. همچنین فاصله‌ی لبه‌ی پایینی تخت معاینه‌ی معمولی از پرده‌ی دور تخت برای حرکت افراد به دور تخت ۰/۵ متر و برای تخت مخصوص معاینه‌ی زنان جهت استقرار ماما یا پزشک، حداقل ۰/۹ متر می‌باشد. گفتنی است در صورت قرارگیری تخت‌ها در کنار یکدیگر، فاصله‌ی محور تا محور آن‌ها ۲/۱ متر در نظر گرفته شود.

۷. در اتاق معاینه ضروری است عرض خالص و بدون مانع در مسیر حرکتی از ورودی تا انتهای اتاق حداقل ۱/۴ متر باشد تا انتقال وسایل و تجهیزات متحرک از جمله برانکار به سهولت صورت پذیرد.

۸. در بالای تخت معاینه خروجی‌های خال و اکسیژن، ساکشن دیواری، پریزهای برق، فشار خون سنج دیواری و... تعبیه شود.

۹. تعبیه‌ی پرده دور هر یک از تخت‌های معاینه جهت حفظ حریم شخصی مادران در زمان انجام معاینات الزامی است. این پرده می‌تواند از نوع پرده‌ی معمولی و یا جداکننده‌های سبک جمع شونده از نوع ریلی سقفی یا دیواری باشد.

۱۰. کلیه‌ی پرده‌های مورد استفاده در فضاهای تشخیصی و درمانی در بخش، جهت کنترل بهتر عفونت باید از جنسی انتخاب شوند که حداقل آلودگی را جذب کنند و شست‌وشوی آن‌ها به راحتی امکان‌پذیر باشد.

۱۱. تعبیه‌ی کمد ایستاده به منظور نگهداری ست‌های استریل، وسایل مصرفی پزشکی و دارویی به همراه ترولی جهت آماده‌سازی لازم است. در بخش‌های زایمان با بیش از ۳۰۰۰ زایمان که اتاق مراقبت‌های مامایی برنامه‌ریزی می‌شود، موارد مذکور جهت استفاده‌ی مشترک به اتاق مراقبت‌های مامایی منتقل می‌گردد.

۱۲. در نظر گرفتن فضایی برای قرارگیری میلمان اداری در نزدیکی ورودی اتاق جهت مصاحبه و مشاوره‌ی پزشک یا ماما با مادر و همراه او ضروری است. این میلمان شامل میز کار و صندلی برای نشستن مادر و همراه او می‌باشد. لازم به ذکر است از آن‌جا که نشست و برخاست روی میله‌های راحتی به دلیل نوع طراحی و ارتفاع کم نشیمن‌گاه آن‌ها برای مادر دشوار است، بهتر است از صندلی‌های معمولی اداری استفاده شود.

۱۳. تعبیه‌ی یک عدد روشویی جهت کنترل عفونت از طریق شست‌وشو و ضدعفونی کردن دست در این فضا الزامی است. روشویی باید در دیدرس بوده و در نزدیکی تخت‌ها قرار بگیرد تا علاوه بر سهولت استفاده برای مادران، برای پزشک و یا ماما نیز در قیل و بعد از عملیات درمانی-تشخیصی قابل استفاده باشد.^۱ به دلیل پاشیدن قطرات آب و وجود رطوبت در اطراف فضای روشویی، بر روی دیوار در قسمت نصب روشویی باید تمهیدات لازم صورت گیرد.

۱۴. ارتفاع لبه‌ی بالای روشویی از کف تمام‌شده ۰/۹ متر و حداقل فاصله‌ی لبه‌ی جانبی کاسه‌ی روشویی تا دیوار یا هر مانع دیگر ۰/۲ متر باشد.

۱۵. در نظر گرفتن یک تابوره‌ی پشتی‌دار، چرخ‌دار و دارای جک در این اتاق جهت نشستن ماما و یا پزشک متخصص در کنار هر یک از تخت‌های اتاق معاینه الزامی است.

۱۶. تعبیه‌ی پنجره در این اتاق، جهت استفاده از نور طبیعی و دید مناسب از لحاظ روانی می‌تواند در آسایش افراد و کاهش اضطراب موثر باشد. این امر در بازدهی و افزایش سطح کیفی خدمات‌رسانی کارکنان نیز تاثیر گذار است. لازم به ذکر است با توجه به لزوم حفظ حریم شخصی مادر در زمان معاینه، به نحوه‌ی قرارگیری موقعیت‌گیری پنجره در داخل اتاق، باید دقت شود و بهتر است که خارج از محدوده‌ی معاینه قرار گیرد. در صورت تعبیه‌ی پنجره در محدوده‌ی معاینه، باید راه‌کارهای^۲ مناسب جهت حفظ حریم شخصی مادر در طراحی در نظر گرفته شود.

۱۷. در کلیه‌ی اتاق‌هایی که مادران در آن‌ها حضور دارند، باید از پنجره‌هایی با شیشه‌های مسلح یا سکوریت استفاده شود. البته باید توجه شود که از تعبیه‌ی پنجره پشت سر مادر خودداری شود تا در زمان بحران، خطر آسیب دیدن افراد در اثر شکستن شیشه به حداقل برسد. این امر از ایجاد خیرگی و ضد نور شدن صورت مادر و دستگاه‌ها که باعث کم شدن دقت در نظارت و خواندن پارامترهای دستگاه می‌شود نیز جلوگیری

۱. یکی از مهم‌ترین عوامل انتقال عفونت به بیماران از طریق تماس دست کارکنان است. بنابراین پزشکان، ماماها و تکنسین‌های پزشکی باید قبل از هر گونه تماس با مادر دست خود را در روشویی شسته و بعد از پوشیدن دست‌کش، اعمال لازم را انجام دهند. سپس دست‌کش مستعمل را در سطل زباله‌ی کنار تخت بیمار بیندازند. این اعمال برای فرد بعدی مجدداً تکرار می‌شود.

۲. از جمله راه‌کارهای متداول برای این که امکان بهره‌گیری از نور طبیعی در عین حفظ حریم شخصی فراهم باشد، می‌توان به استفاده از شیشه‌های مات، شیشه‌های ترکیبی مات و شفاف، کرکره‌ی ثابت بین دو جداره‌ی شیشه، صفحات مشبک تزئینی با جنس‌های مختلف و - با رعایت مباحث کنترل عفونت، اشاره کرد.

خواهد کرد. بنابراین پنجره می‌تواند در کنار و با فاصله‌ی حداقل $0/5$ متر از لبه‌ی کناری تخت‌های معاینه، و یا در قسمتی از اتاق که تخت‌ها قرار ندارند، تعبیه شود.

۱۸. به دلیل امکان حضور افرادی که دردهای شدیدی را متحمل می‌شوند این اتاق ممکن است برای سایر فضاهای بخش دارای مزاحمت‌های صوتی باشد؛ به همین جهت تمهیدات لازم جهت جلوگیری از انتقال سر و صدای این اتاق به سایر فضاهای بخش تا حد ممکن در نظر گرفته شود. در این راستا طراح باید با توجه به جدول (۲-۷) محاسبات لازم را انجام داده و مصالح مناسب را برای جداکننده قضا انتخاب نماید.

۱۹. جهت جلوگیری از تجمع آلودگی در زیر کمدها و سهولت در نظافت فضا، مناسب است این کمدها در ارتفاع $0/2$ متر از کف تمام‌شده بر روی دیوار نصب شود؛ این فاصله از زنگ‌زدگی و خراب‌شدن قسمت پایینی کمد نیز جلوگیری می‌کند. در غیراین‌صورت قفسه با پایه‌هایی به ارتفاع حداقل $0/2$ متر با رعایت مباحث ایستایی کمد تمهید گردد.

۲۰. در ورودی اتاق در صورت یک‌لنگه بودن حداقل $1/2$ متر و در صورت دو لنگه بودن با اندازه‌های $0/9$ و $0/4$ متر و با ارتفاع خالص $2/1$ متر در نظر گرفته شود. تعبیه‌ی درهای دولنگه با اندازه‌های $0/9$ و $0/4$ متر اولویت دارد. برای اطلاعات بیشتر به بند ۲-۴-۴-۱ مورد ۳ رجوع شود.

۲۱. ارتفاع مفید این فضا حداقل $2/2$ متر در نظر گرفته شود.

۲۲. برای اطلاع از مشخصات و خصوصیات نازک‌کاری (کف، دیوار، سقف) و همچنین خصوصیات در و پنجره در این قسمت به جداول انتهایی کتاب مراجعه شود.

راهنمای نقشه (اتاق معاینه)

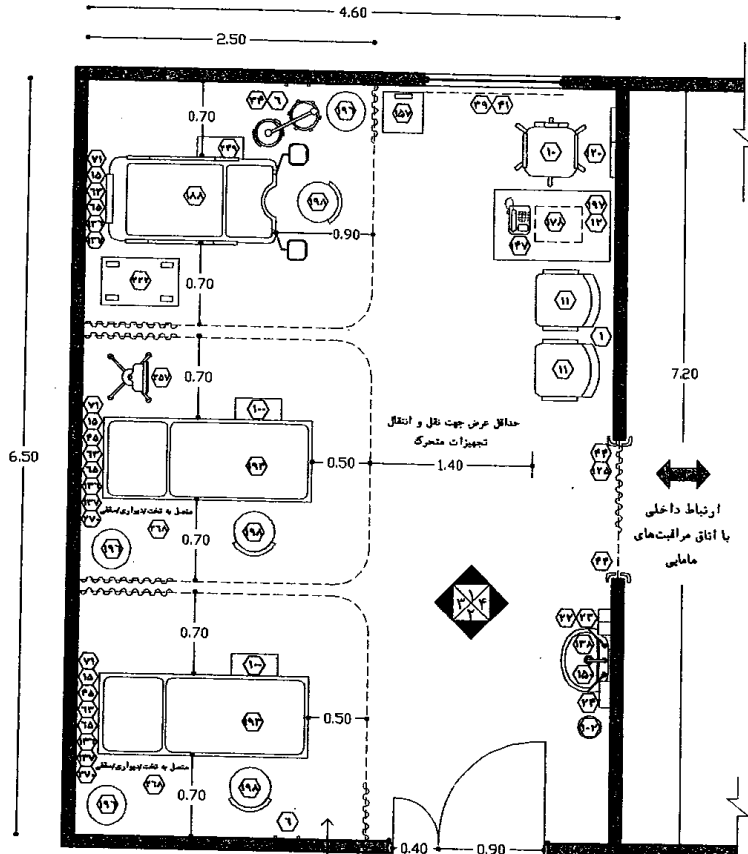

نقشه ۲-۱۶- پلان نمونه‌ی اتاق معاینه (۴۰۰۰ زایمان سالیانه) نازک‌کاری کف طبق جدول مقیاس ۱:۵۰

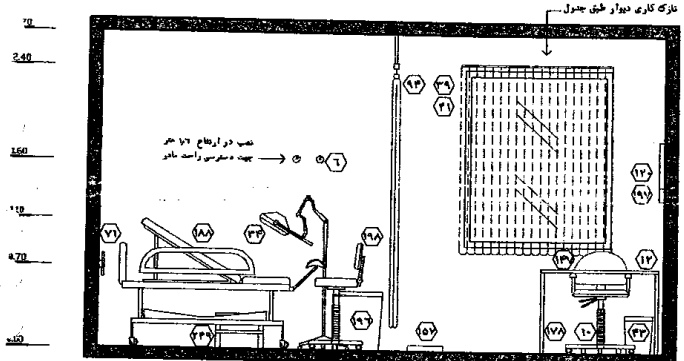

نقشه ۲-۱۷- نمای ۱ - مقیاس ۱:۵۰

- ۱ ساعت
- ۶ آویز لباس
- ۱۰ صندلی اداری (چرخدار)
- ۱۱ صندلی ثابت دسته دار
- ۱۲ میز کار اداری
- ۱۵ بریز برق
- ۲۰ کلیدچراغ بالای تخت
- ۲۲ محل قرار گیری مایع ضدعفونی کننده
- ۲۳ محل قرارگیری صابون مایع
- ۲۴ دستمال کاغذی اخشک کن الکترونیکی
- ۳۳ چراغ معاینه سیار
- ۳۶ پنجره
- ۴۱ پرده
- ۴۲ محافظ گوشه
- ۴۵ فشارسنج دیواری
- ۶۳ خروجی اکسیژن
- ۶۵ خروجی وکیوم
- ۷۱ ضربه گیر دیوار
- ۹۲ پرده دور تخت به همراه ریل سقفی
- ۱۰۰ پله سیار کنار تخت
- ۱۰۲ سطل دردار زباله های عفونی (کوچک)
- ۱۲۰ نگانوسکوپ
- ۱۲۵ پرده با ریل
- ۱۳۶ فلومتر به همراه رطوبت زن
- ۱۳۷ ساکن دیواری
- ۱۳۸ روشویی
- ۱۳۹ دستگاه تلفن
- ۱۵۰ آینه بالای روشویی
- ۱۵۷ ترازوی قد و وزن
- ۱۷۸ زیر بای
- ۱۸۸ تخت زینکولوزی
- ۱۹۳ تخت معاینه
- ۱۹۶ سطل زباله عفونی متوسط
- ۱۹۷ اینترکام (ارتباط تو طرفه صوتی)
- ۱۹۸ تابوره پشتی-دار-چرخدار-جکدار
- ۲۲۲ تrolley ست معاینه
- ۲۳۹ پله سیار کنار تخت (دو پله)
- ۲۵۷ چنین یاب یا تrolley حمل (FHD)
- ۲۶۸ پایه سرم
- ۳۷۰ سوکت شبکه

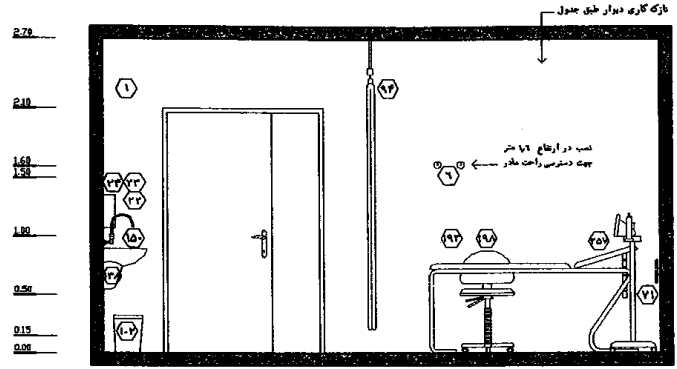

نقشه ۲-۱۸- نمای ۲- مقیاس ۱:۵۰

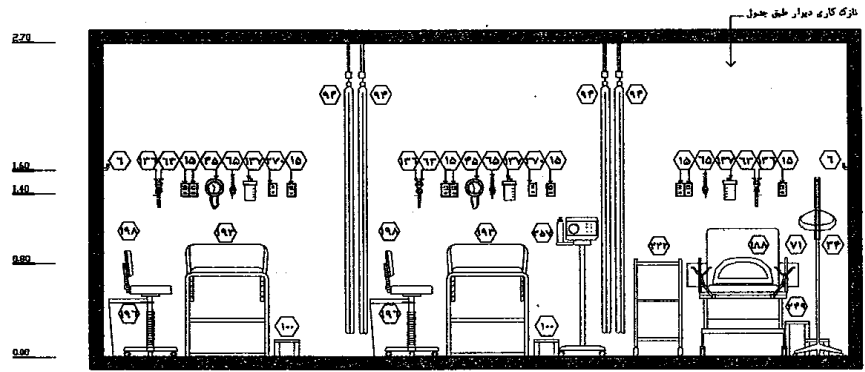

نقشه ۲-۱۹- نمای ۳- مقیاس ۱:۵۰

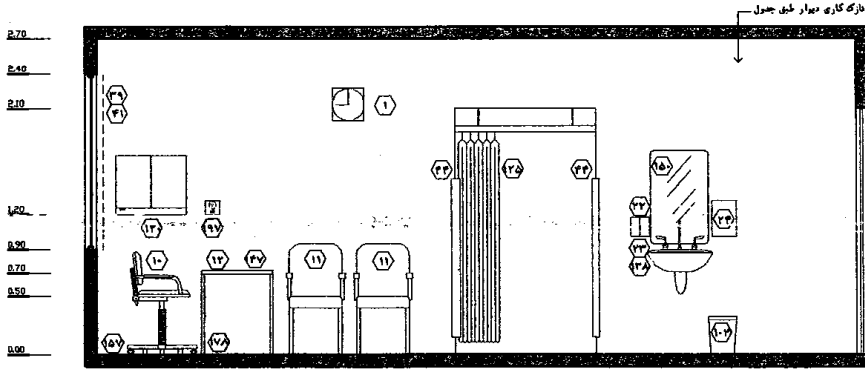

نقشه ۲-۲۰- نمای ۴- مقیاس ۱:۵۰

۲-۳-۵-۴- اتاق مراقبت‌های مامایی

همان‌طور که در توضیحات اتاق معاینه گفته شد، افرادی که به بخش زایمان مراجعه می‌کنند، ابتدا جهت تعیین وضعیت و اقدامات اولیه به اتاق معاینه مراجعه می‌کنند. اما در بعضی از موارد برای تشخیص دقیق‌تر به تجهیزات خاص نیاز است که زمان طولانی‌تری را نسبت به اقدامات اتاق معاینه به خود اختصاص می‌دهد. همچنین از آن‌جا که بخش زایمان به عنوان اورژانس زایمان نیز عمل می‌نماید، تمامی زنان باردار در دوره‌های مختلف بارداری که دچار عارضه‌ای شده‌اند به این بخش ارجاع داده شده که علاوه بر اقدامات تشخیصی مذکور، ممکن است عملیات مراقبتی-درمانی نیز برای آن‌ها صورت پذیرد. این اقدامات نیز ممکن است بین ۲ تا حداکثر ۸ ساعت به طول بیانجامد. در این حالت به دلیل این‌که تخت‌های اتاق معاینه باید برای پذیرش و بررسی اولیه‌ی مراجعه‌کنندگان همواره خالی و آماده باشد، امکان انجام اقدامات ذکر شده در اتاق معاینه وجود ندارد. لذا تعبیه‌ی فضایی در بخش زایمان جهت انجام معاینات و مراقبت‌های مربوطه ضروری است.

لازم به ذکر است در حال حاضر در بسیاری از بیمارستان‌های کشور به دلیل نبود چنین فضایی در بخش زایمان، افرادی که باید تحت نظارت قرار بگیرند در اتاق‌های آمادگی (درد) بستری می‌شوند که این امر به دلایل زیر مناسب نمی‌باشد:

- مادران بستری در اتاق‌های آمادگی در فاز فعال زایمان هستند و دارای درد شدیدی هستند که موجب بی‌تابی آن‌ها می‌شود. در حالی‌که مادرانی که لازم است چند ساعت تحت نظر قرار گیرند ممکن است در این شرایط نبوده و دچار اضطراب شوند.
- در برنامه‌ریزی تخت‌های اتاق‌های آمادگی، موارد نیاز به تحت نظر قرار گرفتن محاسبه نمی‌شود. این امر سبب ازدحام و ترافیک در فعالیت‌های این اتاق و عدم تطابق میان میزان خدمات‌رسانی و تقاضا می‌شود.
- به طور معمول مدت زمان اقامت مادران در اتاق‌های آمادگی (درد) ۸ ساعت است؛ در حالی‌که زنانی که تحت نظر قرار می‌گیرند به طور متوسط دو ساعت اقامت دارند؛ بنابراین قرار دادن این افراد در اتاق‌های چند تختی درد در کنار یکدیگر به دلیل افزایش رفتم‌آمد و سلب آسایش مادران مناسب نیست.
- نوع خدمات مراقبتی و درمانی که به مادران در فاز فعال ارائه می‌شود، مشخص، محدود و قابل پیش‌بینی است؛ در حالی‌که خدمات ارائه شده به زنانی که تحت نظر قرار دارند متنوع و پیچیده‌تر می‌باشد. بنابراین جداکردن این دو گروه باعث آسان‌تر شدن کار گروه مامایی می‌شود.
- طراحی بخش زایمان به گونه‌ای است که اتاق‌های درد باید در نزدیکی اتاق‌های زایمان قرار گیرند که به طور کلی از ورودی بخش فاصله دارند؛ در صورت بستری این افراد در اتاق آمادگی (درد) رفت و آمد و شلوغی در داخل بخش زیاد شده و باعث ایجاد اختلال در فعالیت‌های گروه پزشکی می‌شود و سلب آسایش آن‌ها را به دنبال دارد؛ این در حالی است که مراقبت‌های مامایی باید در تعامل با اتاق معاینه انجام شود و همچنین بهتر است به دلیل رفتم‌آمد زیاد و امکان ترخیص بسیاری از زنان مورد معاینه از بخش زایمان، در نزدیکی ورودی بخش قرار گیرد.

- در روش‌های طراحی ترکیبی (LDR و LDRP) که در حال رواج است، اتاق آمادگی (درد) به صورت مجزا وجود ندارد و بستری زناتی که باید تحت مراقبت‌های مامایی قرار بگیرند در اتاق‌های ترکیبی مناسب نیست.
 - با توجه به مطالب ذکر شده و عدم امکان استفاده از اتاق‌های معاینه و آمادگی (درد) به این منظور، در نظر گرفتن اتاقی به عنوان اتاق مراقبت‌های مامایی در نزدیکی ورودی بخش و در مجاورت اتاق معاینه لازم می‌باشد. مواردی که نیاز به تحت نظر قرار گرفتن در این اتاق دارند، شامل موارد زیر است:
 - بررسی وضعیت حیاتی جنین در مواردی که مادر احساس کاهش حرکت جنین را دارد.
 - کنترل و بررسی پارگی زودرس کیسه‌ی آب.
 - تشخیص درد کاذب از درد زایمانی^۱: در صورتی که پس از انجام معاینات درد از نوع زایمانی تشخیص داده شود، مادر را برای آماده‌سازی و اقدامات اولیه به اتاق آمادگی (درد)^۲ منتقل می‌کنند.
 - نمونه‌گیری برای انجام آزمایشات ادرار و خون و کنترل ادواری برای تشخیص مواردی چون دیابت بارداری، فشار خون بارداری، یا فشار خون بالا در بارداری قبلی، عفونت ادراری و ...
 - انجام عملیات تشخیصی همچون سنجش ضربان قلب جنین به وسیله دستگاه جنین‌یاب^۳، بررسی ضربان قلب، حرکات جنین و انقباضات رحمی به وسیله دستگاه مانیتورینگ جنین^۴، تعیین محل جفت، بررسی وضعیت حیات نوزاد^۵، بررسی وضعیت قرارگیری نوزاد در رحم، تخمین وزن نوزاد برای تصمیم‌گیری در مورد روش زایمان به وسیله دستگاه سونوگرافی اورژانسی و ...
 - سرم درمانی، دارو درمانی، تزریق مسکن‌ها و غیره جهت انجام انواع عملیات تشخیصی و درمانی.
 - در مواردی که زمان زایمان نزدیک بوده ولی هنوز مادر وارد فاز فعال زایمان نشده است، در صورتی که به دلیل دور بودن محل سکونت مادر و یا احتمال وجود ترافیک شهری، امکان ترخیص مادر وجود نداشته باشد، تا زمان رسیدن به فاز فعال در این اتاق بستری می‌گردد.
- با توجه به نتایج این اقدامات و تشخیص دقیق مشکل مادر، در داخل بخش پذیرش شده و یا به یکی از بخش‌های بستری زنان و زایمان، بخش جراحی زنان و سزارین یا بخش جراحی عمومی ارجاع داده خواهد شد. همچنین در صورتی که مشکل او در طی این مدت رفع شود، از بیمارستان ترخیص خواهد شد.

۱. برای تشخیص درد واقعی از درد کاذب، مسکن به مادر تزریق می‌شود و در صورت عدم تسکین درد، و پیشرفت در دیلاتاسیون و افسامان، درد واقعی تشخیص داده می‌شود.
۲. آماده‌سازی شامل تمویض لباس، زودن موهای زاید در اطراف موضع زایمان، و در صورت تشخیص پزشک، عملیات آمنا است. تمویض لباس در رختکن صورت می‌گیرد و انجام باقی موارد با توجه به تمهیه‌ی سرویس بهداشتی در اتاق‌های آمادگی (درد) ممکن است. به طور کلی، با رعایت استانداردهای ذکر شده در این کتاب، نیازی به تمهیه‌ی اتاقی مجزا برای انجام عملیات آماده‌سازی، آمنا و ... وجود ندارد.
۳. (Fetal Heart Detector) در برخی منابع به اشتباه با نام سونی‌کند آورده می‌شود.
۴. Fetal Monitoring
۵. در صورت عدم تشخیص با دستگاه مانیتورینگ جنین از دستگاه سونوگرافی بدین منظور استفاده می‌کنند.

در برنامه‌ریزی مراکز زایمانی طراحی اتاق مراقبت‌های مامایی به حالت‌های زیر ممکن است:

- مراکز زایمانی با کمتر از ۱۵۰۰ زایمان در سال: در این مراکز با توجه به تعداد کم مراجعین روزانه به بخش زایمان، اقامت مادر در اتاق معاینه صورت می‌پذیرد و اشغال تخت معاینه مشکلی در روند کار بخش به وجود نمی‌آورد.
- مراکز زایمانی با ۱۵۰۰ تا ۶۰۰۰ زایمان در سال: تعداد مراجعین در این مراکز به گونه‌ای است که تخت معاینه پاسخ‌گوی نیاز مراجعین نیست و باید به ازای هر ۱۵۰۰ زایمان، یک تخت مراقبتی اختصاصی در نظر گرفته شود. در این حالت تخت معاینه همواره باید برای معاینات بالینی خالی و قابل استفاده باشد و از بستری موقت بیمار بر روی آن خودداری شود. لازم به ذکر است در مراکز که بین ۱۵۰۰ تا ۳۰۰۰ زایمان طبیعی در سال دارند نیازی به در نظر گرفتن فضایی مجزا برای مراقبت‌های مامایی نیست و این تخت در اتاق معاینه قرار می‌گیرد.

در ادامه به بررسی استانداردهای طراحی اتاق مراقبت‌های مامایی پرداخته شده است:

۱. این اتاق باید در نزدیکی ورودی بخش (حوزه‌ی ورودی) و با فاصله از فضاهای درمانی اصلی قرار بگیرد. همچنین لازم است در ارتباط نزدیک و آسان با ایستگاه کنترل و پذیرش، اتاق معاینه و پارک تجهیزات پزشکی قرار داشته باشد. پیشنهاد می‌شود جهت استفاده‌ی مشترک از تجهیزات، سهولت در رفت و آمد کارکنان و مادران و همچنین کمک‌رسانی نیروهای متخصص در زمان‌های خاص ارتباط داخلی با اتاق معاینه وجود داشته باشد.
۲. دسترسی از این اتاق به سرویس بهداشتی عمومی در داخل بخش لازم است.
۳. رعایت نکات بندهای ۳، ۵، ۹، ۱۰، ۱۳، ۱۴، ۱۶، ۱۷ و ۱۹ از اتاق معاینه (۲-۳-۵) در این فضا نیز الزامی است.
۴. به دلیل امکان حضور افرادی که دردهای شدیدی را متحمل می‌شوند این اتاق ممکن است برای سایر فضاهای بخش دارای مزاحمت‌های صوتی باشد؛ به همین جهت طراحی این اتاق نباید به صورت فضای باز صورت بگیرد. تمهیدات لازم جهت جلوگیری از انتقال سر و صدای این اتاق به سایر فضاهای بخش تا حد ممکن در نظر گرفته شود. در این راستا طراح باید با توجه به جدول (۲-۷) محاسبات لازم را انجام داده و مصالح مناسب را برای جداکننده فضا انتخاب نماید. همچنین در صورت تعمیم‌ی پنجره‌های داخلی در اتاق، باید تمهیدات لازم برای کم کردن انتقال صدا در نظر گرفته شود.
۵. در برنامه‌ریزی این اتاق حداقل ۳ تخت در نظر گرفته می‌شود که ممکن است با توجه به تعداد مراجعین، تا ۶ تخت افزایش یابد.
۶. به منظور جلوگیری از ایجاد شلوغی در اتاق معاینه، در نظر گرفتن ورودی مجزا برای اتاق مراقبت‌های مامایی علاوه بر ارتباط داخلی، الزامی است.
۷. فاصله‌ی جانبی تخت تا هر مانعی مانند پرده یا دیوارها، حداقل ۰/۹ متر و فاصله‌ی لبه‌ی پایین تخت تا پرده ۰/۵ متر در نظر گرفته شود.

۸. در صورت قرارگیری تخت‌ها در کنار یکدیگر، فاصله محور تا محور آن‌ها $2/7$ متر در نظر گرفته شود.
۹. در صورتی که دو تخت رویه‌روی هم باشند، فاصله‌ی جلوی دو تخت از هم نباید کمتر از $1/7$ متر در نظر گرفته شود.
۱۰. حداقل فاصله‌ی لبه‌ی جلوی تخت تا پرده‌ی دور تخت، در زمان‌های انجام عملیاتی همچون تعویض ملحفه، امکان جابه‌جایی تخت جهت انجام عملیات خاص و یا حرکت افراد به دور تخت، باید حداقل $0/5$ متر در نظر گرفته شود. همچنین حداقل فاصله از لبه‌ی کناری تخت تا اولین مانع جهت انجام معاینه و قرارگیری تجهیزات $0/9$ متر باشد.
۱۱. عرض خالص و بدون مانع در مسیر حرکتی در این اتاق باید حداقل $1/4$ متر باشد تا انتقال وسایل و تجهیزات متحرک به سهولت صورت پذیرد.
۱۲. قرارگیری میز و یا پیشخوان کوچک مامایی به همراه صندلی به تعداد مورد نیاز جهت استقرار ماما و نظارت نظارت بر تخت‌ها در این اتاق ضروری است.
۱۳. در بالای تخت‌های اتاق مراقبت‌های مامایی خروجی‌های خلأ و اکسیژن، ساکشن دیواری، پریزهای برق، فشارخون‌سنج دیواری و... لازم است.
۱۴. تعبیه‌ی یک عدد قفسه‌ی ایستاده‌ی دردار جهت قرارگیری دارو، وسایل مصرفی و تجهیزات پزشکی مورد نیاز است. قرارگیری یک ترولی در کنار این کمد جهت آماده‌سازی دارو و اقلام مصرفی کمک‌رسان است. این تجهیزات در کنار روشویی، نقش یک اتاق دارو و کار تمیز محدود را برای استفاده‌ی این فضا و اتاق معاینه ایفا می‌کند. شایان ذکر است در برنامه‌ریزی بخش‌های زایمانی که کمتر از ۳۰۰۰ زایمان در سال را پوشش می‌دهند و اتاق معاینه و مراقبت‌های مامایی با یکدیگر ادغام شده‌اند، این تجهیزات و کمد ایستاده‌ی دارو و تجهیزات، در اتاق معاینه قرار می‌گیرند.
۱۵. در ورودی اتاق در صورت یک‌لنگه بودن حداقل $1/2$ متر و در صورت دو لنگه بودن با اندازه‌های $0/9$ و $0/4$ متر و با ارتفاع خالص $2/1$ متر در نظر گرفته شود. تعبیه‌ی درهای دولنگه با اندازه‌های $0/9$ و $0/4$ متر اولویت دارد.
۱۶. ارتفاع مفید این فضا حداقل $2/7$ متر در نظر گرفته شود.
۱۷. برای اطلاع از مشخصات و خصوصیات نازک‌کاری (کف، دیوار، سقف) و همچنین خصوصیات در و پنجره در این قسمت به جداول انتهایی فصل مراجعه شود.

۱. به طور کلی برای هر ۳ تخت یک ماما و برای هر ۶ تخت یک کمک بهیار باید در نظر گرفته شود.

راهنمای نقشه (اتاق مراقبت‌های مامایی)

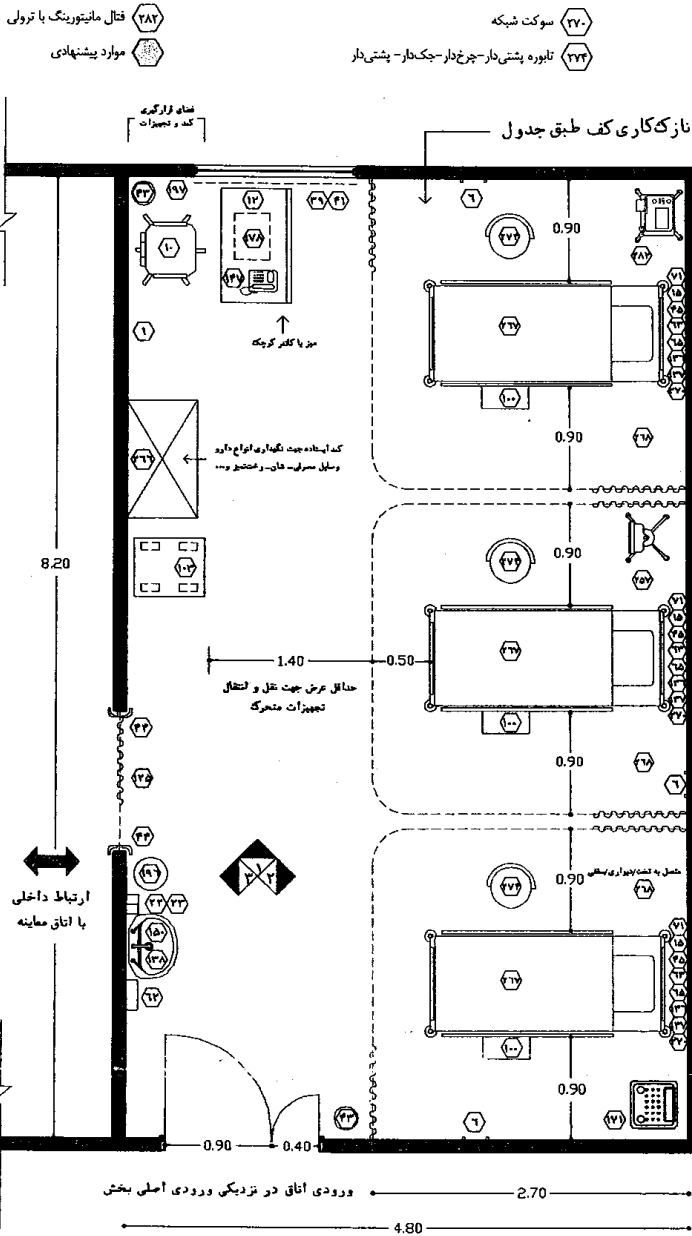

نقشه‌ی ۲-۲۱- پلان نمونه‌ی اتاق مراقبت‌های مامایی (برای ۳۰۰۰ زایمان سالانه) - مقیاس ۱:۵۰

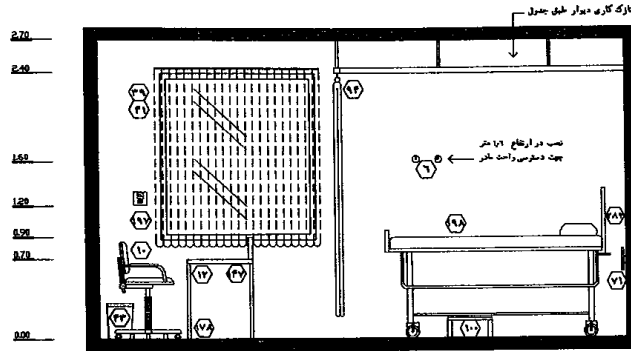

نقشه‌ی ۲-۲۲-نمای ۱ - مقیاس ۱:۵۰

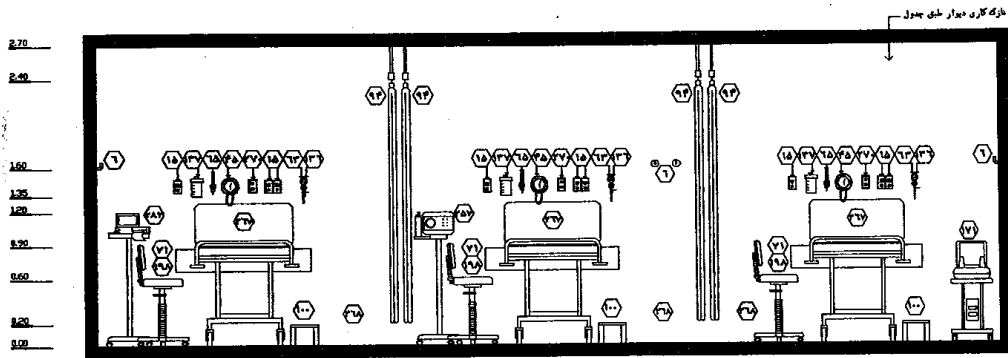

نقشه‌ی ۲-۲۳-نمای ۲ - مقیاس ۱:۵۰

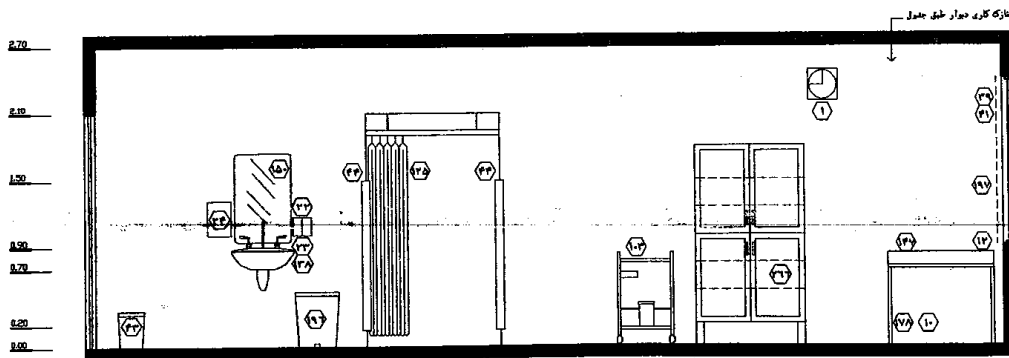

نقشه ۲-۲۴-نمای ۳ - مقیاس ۱:۵۰

۲-۳-۵-۵- رختکن مادر و همراه (در روش سنتی)

پس از بررسی وضعیت مادر در اتاق معاینه توسط ماما و یا پزشک متخصص، برای پذیرش در بخش، وارد رختکن می‌شود و لباس و کفش خود را در این فضا تعویض می‌نماید. این اتاق فقط در روش طراحی سنتی بخش زایمان در نظر گرفته می‌شود؛ چرا که در روش‌های طراحی ترکیبی اتاق‌ها (اتاق‌های LDR و LDRP) جهت آسایش مادر و همراهان، فضای رختکن و کمد های لوازم شخصی در داخل اتاق قرار می‌گیرد. در صورتی که همراه مادر نیز با وی وارد بخش شود، مناسب است برای جلوگیری از انتقال آلودگی، در این اتاق از روپوش مخصوص داخل بخش استفاده نماید.

در برخی از بیمارستان‌ها، لباس‌های مادر را در یک کیسه قرار می‌دهند و به همراه وی تحویل می‌دهند. این روش به دلیل نگهداری نامناسب، به هم ریختن شکل لباس‌ها، ایجاد زحمت برای همراهان و... روش مناسبی نمی‌باشد و بهتر است در روش سنتی، امکاناتی مانند کمد های اختصاصی برای هر یک از مراجعین در نظر گرفته شود. علاوه بر لباس و کفش، مادر می‌تواند دیگر وسایل شخصی خود مانند کیف را نیز در این کمد ها قرار بدهد.^۱

در ادامه به بررسی استانداردهای طراحی فضای رختکن مادر و همراه پرداخته شده است:

۱. محل رختکن در مجاورت اتاق معاینه و در نزدیکی ورودی بخش است.
۲. این اتاق دارای دو قسمت محل تعویض لباس و محل قرارگیری کمد ها می‌باشد.
۳. حداقل ابعاد مورد نیاز برای فضای تعویض لباس $۱/۲ \times ۱/۲$ متر باشد.
۴. به ازای هر ۳۵۰ زایمان سالانه حداقل یک کمد برای قرار گرفتن لباس مادر و همراه او در نظر گرفته شود. همچنین فضای مورد نیاز جهت رفت و آمد و قرارگیری تجهیزات مربوطه، به ازای هر کمد ۰/۸ متر است. گفتنی است حداقل مساحت این فضا حداقل ۵ متر مربع برنامه ریزی شود.
۵. توصیه می‌شود برای حفظ زیبایی بصری و جلوگیری از تداخل در فعالیت‌های بخش از قرار دادن کمد ها در راهرو اجتناب شود و فضایی مخصوص قرارگیری کمد های مادران طراحی شود.
۶. کمد های اختصاصی باید دارای سه قسمت تفکیک شده (لباس‌ها، کفش، وسایل شخصی) باشند. پهنای هر کمد ۰/۴ متر در نظر گرفته می‌شود. همچنین امکان قفل شدن آن‌ها جهت حفظ امنیت و آرامش روانی بیمار ضروری است.
۷. کمدی دردار برای قرارگیری روپوش و گان تمیز، دمپایی بخش، کیسه‌های نگهداری وسایل و... جهت استفاده مادر و همراه تعبیه شود.
۸. از آن‌جا که خم شدن برای زن باردار دشوار است جهت سهولت دسترسی مادر، لبه پایینی آن در ارتفاع ۰/۵ متری قرار گیرد و ارتفاع بالاترین قفسه و یا میله‌ی نگهدارنده‌ی لباس نیز از ۱/۶ نباید بیشتر باشد.
۹. تعبیه‌ی آویز لباس در ارتفاع حداکثر ۱/۶ متری از کف در فضای تعویض لباس الزامی است.

۱. کلد این کمد ها در اختیار مادر و یا همراه وی قرار می‌گیرد. همراه و یا یکی از کارکنان بخش می‌تواند بعد از پایان زمان اقامت مادر در بخش زایمان لباس‌های مادر را به بخش بستری منتقل کند.

۱۰. در این فضا جهت سهولت مادر در هنگام تعویض لباس باید از صندلی و یا سکو جهت نشستن استفاده شود. برای آسایش بیشتر، سکو با عرض حداقل یک متر در مقایسه با صندلی، اولویت دارد.
۱۱. تعبیه‌ی سطل زباله‌ی عفونی در این فضا به منظور استفاده در زمان تعویض لباس الزامی است.
۱۲. در مواردی که از رویوش‌های یک‌بار مصرف استفاده نمی‌شود، باید سطل رخت و البسه کثیف عفونی در این فضا تمهید شود.
۱۳. در ورودی محل تعویض لباس باید یک‌لنگه به پهنای خالص حداقل ۰/۷ متر با ارتفاع خالص ۲/۱ متر باشد. این در باید رو به بیرون باز شود تا در مواقع اضطراری که ممکن است مادر بدحال پشت در اتاق افتاده باشد، امکان گشودن آن از بیرون و کمک وجود داشته باشد.
۱۴. ارتفاع فضا باید حداقل ۲/۴ متر در نظر گرفته شود.
۱۵. برای اطلاع از مشخصات و خصوصیات نازک‌کاری (کف، دیوار، سقف) و همچنین خصوصیات در و پنجره در این قسمت به جداول انتهایی فصل مراجعه شود.

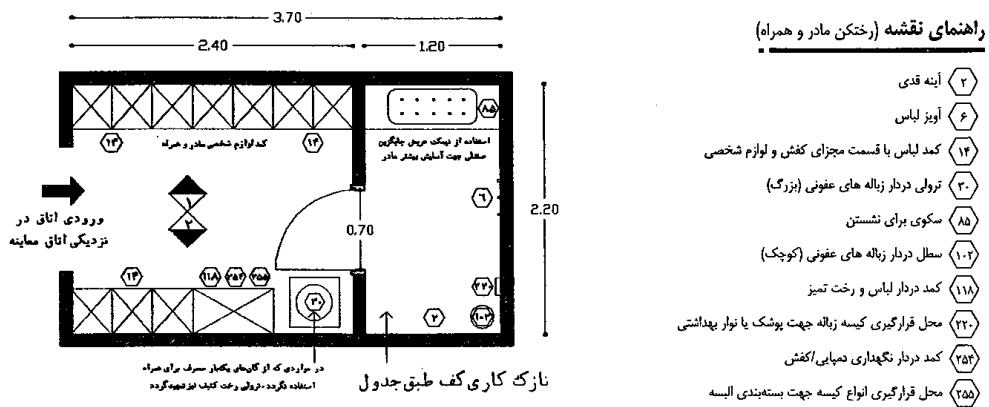

نقشه‌ی ۲-۲۵- پلان نمونه‌ی رختکن مادر و همراه (۴۰۰۰ زایمان سالیانه) مقیاس ۱:۵۰

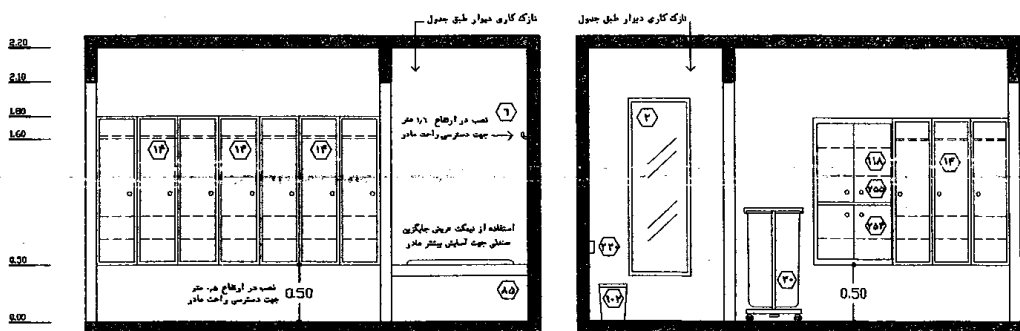

نقشه‌ی ۲-۲۶- نمای ۱ - مقیاس ۱:۵۰

نقشه‌ی ۲-۲۷- نمای ۲ - مقیاس ۱:۵۰

۲-۳-۵-۶- اتاق آمادگی پیش از زایمان (درد)^۱

درد زایمان روندی است که در طی آن مادر، برای زایمان آماده می‌شود. این روند سه مرحله دارد^۲ و در مرحله سوم، عمل زایمان شروع می‌شود. طول زمان درد زایمان برای هر فرد متفاوت است؛ یکی از عوامل تاثیرگذار در متوسط زمان درد، تعداد زایمان‌های قبلی است. برای زایمان فرزند اول^۳ این زمان می‌تواند به‌طور متوسط تا ۱۲ ساعت به طول انجامد و برای زایمان‌های بعدی^۴ به‌طور متوسط تا ۷ ساعت زمان را به خود اختصاص دهد. به‌طور معمول قسمتی از این زمان پیش از حضور مادر در اتاق آمادگی سپری می‌گردد. بنابراین برای برنامه‌ریزی تعداد تخت و فضای فیزیکی بخش زایمان، متوسط زمان درد ۸ ساعت پیش‌بینی می‌شود^۵.

مادر در دوره‌ی درد پیش از زایمان، در اتاق آمادگی پیش از زایمان (که از این به بعد به اختصار اتاق آمادگی خوانده خواهد شد) بستری می‌شود و تا فرا رسیدن زمان زایمان، تحت نظارت ماما قرار می‌گیرد. ماما در این مدت، با بررسی شرایط مادر و جنین اقدامات مراقبتی و درمانی مقتضی را انجام می‌دهد.

از آن‌جا که مادران در مرحله‌ی درد شرایط دشواری را سپری می‌کنند، ایجاد محیطی آرام و دور از استرس و تنش برای این دوره دارای اهمیت بسیار است. مطالعات نشان داده است که توجه به نیازهای مادر و طراحی فضایی با شرایط آسایش روانی و محیطی، علاوه بر کاهش اضطراب مادران، موجب کاهش درد و کوتاه‌تر شدن زمان و آسان‌تر شدن روند زایمان نیز می‌شود. بنابراین بهترین حالت برای طراحی اتاق‌های درد، در نظر گرفتن آن‌ها به صورت یک تختی است. بستری کردن هر کدام از مادران در اتاق جداگانه، علاوه بر حفظ بیشتر حریم شخصی مادر، از انتقال اضطراب مادران به یکدیگر جلوگیری می‌کند. چراکه این امر موجب وخیم‌تر شدن وضعیت جسمانی و روانی آن‌ها و در نتیجه برجا گذاشتن تأثیر نامطلوب بر سلامت وی و نوزاد می‌شود. به همین جهت توصیه می‌شود اتاق‌های درد به صورت تک تخت‌خوابی طراحی شوند.

باید توجه شود که برخی مادران به دلیل نداشتن همراه، تمایل به استفاده از اتاق‌های یک تختی ندارند، لذا بهتر است در طراحی بخش زایمان اتاق دو تخته نیز به تعداد محدود (۱ الی ۲ اتاق) در نظر گرفته شود. طراحی اتاق آمادگی (درد) نباید برای بیشتر از دو تخت صورت بگیرد زیرا اتاق‌های آمادگی دارای چند تخت، آسایش مادران

۱. این اتاق به نام اتاق درد در بیمارستان‌های کشور شناخته شده است. اما به دلیل ناخوشایند بودن این نام برای مادران و ایجاد تنش برای آن‌ها، بهتر است از نام اتاق آمادگی استفاده شود. گفتنی است که فعالیت‌هایی که پیش‌تر در اتاقی به نام اتاق آمادگی در برخی از بیمارستان‌ها صورت می‌گرفته است با توجه لزوم تمهید سرویس‌های بهداشتی برای اتاق‌های درد (آمادگی پیش از زایمان)، در همین اتاق قابل انجام هستند و دیگر نیازی به طراحی اتاق‌های موسوم به آمادگی وجود ندارد.

۲. به‌طور کلی مراحل درد زایمانی را به سه فاز و یا مرحله‌ی مختلف، تقسیم بندی می‌کنند:

الف) فاز ابتدایی- یا فاز نهفته (Latent Phase) که برای زایمان‌های اول ۶ تا ۷ ساعت و برای زایمان‌های بعدی ۳ تا ۵ ساعت به طول می‌انجامد. در طول این فاز، انقباضات رحمی که در ابتدا هر ۵ تا ۲۰ دقیقه یک بار اتفاق می‌افتند، به تدریج افزایش یافته تا فاصله‌ی زمانی دردها کمتر از ۵ دقیقه می‌شود. همچنین طول مدت زمان انقباضات رحمی از ۳۰ تا ۴۵ ثانیه، به ۶۰ تا ۹۰ ثانیه می‌رسد و دهانه رحم تا ۴ سانتی‌متر گشوده می‌شود.

ب) فاز دوم یا فاز فعال (Active Phase) که برای اولین زایمان به‌طور متوسط ۵ ساعت و برای زایمان بعدی ۴ ساعت به‌طول می‌انجامد. انقباضات هر ۳ تا ۵ دقیقه اتفاق می‌افتد و هر یک ۲۵ تا ۶۰ ثانیه طول می‌کشد و دهانه‌ی رحم تا ۷ سانتی‌متر گشوده می‌شود.

ج) مرحله‌ی سوم، مرحله‌ی انتقالی (Deceleration Phase) است. در این مرحله انقباضات هر ۲ تا ۳ دقیقه صورت گرفته و ۶۰ ثانیه طول می‌کشند.

۳. Nullipara

۴. Multipara

۵. با توجه به آمار مربوط به تعداد زایمان‌های مالتی‌پارا و نولی‌پارا، این عدد ممکن است کمی تغییر کند.

را مختل می‌کنند. همچنین با در نظر گرفتن این نکته که نسبت ماما به مادران در مرحله‌ی درد یک به دو است، طراحی اتاق سه تخت‌خوابی نیز به علت پراکنده شدن حوزه ارائه‌ی خدمات توسط ماما، به لحاظ نیاز مادران به استفاده‌ی متعدد و احتمال انتقال آلودگی برای اتاق‌های آمادگی توصیه نمی‌شود. علاوه بر این، در اتاق‌های آمادگی چند تخت‌خوابی، وجود سرویس بهداشتی مشترک، ممکن است از لحاظ انتقال آلودگی و نیاز مادران به استفاده‌ی متعدد، برای آن‌ها مشکل‌ساز باشد؛ به این ترتیب، طراحی اتاق‌های آمادگی (درد) به صورت ترکیبی از اتاق‌های یک تخته و دو تخته خواهد بود.

در زایمان به روش فیزیولوژیک، یک نفر همراه آموزش دیده در کنار مادر در این اتاق حضور دارد. همچنین مادرانی که دچار بیماری‌های عفونی باشند مرحله‌ی درد را در اتاق زایمان ایزوله سپری می‌کنند و مادرانی که به دلایلی نیاز به مراقبت‌های ویژه‌ی زایمانی داشته باشند، این دوره را در اتاق ویژه (پرکلمپسی)^۱ سپری می‌کنند. اتاق‌های آمادگی (درد) یک تختی و دو تختی، شامل دو قسمت فضای بستری و همچنین حمام و سرویس بهداشتی هستند. در ادامه به بررسی استانداردهای طراحی اتاق‌های آمادگی (درد) پرداخته شده است:

اتاق آمادگی (درد) یک تختی^۲

۱. زمان دقیق زایمان را نمی‌توان به طور قطع مشخص کرد، به همین علت اتاق‌های آمادگی (درد) باید در نزدیکی اتاق‌های زایمان قرار گیرند تا امکان انتقال سریع و آسان مادر از این اتاق به اتاق زایمان وجود داشته باشد. در مواردی که یکی از اتاق‌های آمادگی برای بستری مادران با شرایط پرکلمپسی استفاده می‌شود (کمتر از ۳۰۰۰ زایمان سالانه)، دسترسی این اتاق به اتاق زایمان در مقایسه با دیگر اتاق‌های آمادگی در اولویت است.

۲. اتاق آمادگی باید در ارتباط نزدیک و آسان با فضای پارک تجهیزات پزشکی باشد. همچنین در طراحی این فضا باید ارتباط با ایستگاه مامایی و اتاق دارو و کار تمیز نیز مورد توجه قرار گیرد تا ماما در زمان‌های محدودی که بر بالین مادر حضور ندارد نیز بتواند نظارت مناسبی بر وضعیت وی داشته باشد. این مسئله با توجه به در نظر گرفتن اتاق‌های آمادگی (درد) به صورت تک‌تخت‌خوابی اهمیت بیشتری پیدا می‌کند.

۳. رعایت مفاد بندهای ۳، ۵، ۹، ۱۰، ۱۳، ۱۴، ۱۶، ۱۷ و ۱۸ از اتاق معاینه (۲-۳-۵) در این فضا نیز الزامی است.

۴. همانطور که در بند ۳ اتاق معاینه (۲-۳-۵) گفته شد، با توجه به شرایط پوشش مادران، حفظ حریم شخصی آن‌ها بسیار حائز اهمیت است. لذا محور طولی تخت باید نسبت به محور مسیر ورود به اتاق عمود باشد، بنابراین طراحی این اتاق به گونه‌ای که تخت در روبروی ورودی قرار گیرد مناسب نمی‌باشد. لذا روش‌های متداول طراحی این اتاق مطابق شکل‌های زیر خواهد بود.

۱. High Risk Pregnancy Room

۲. در صورت طراحی اتاق‌های درد یک تختی، می‌توان با ایجاد شرایطی امکان حضور همسر را در کنار مادر فراهم کرد.

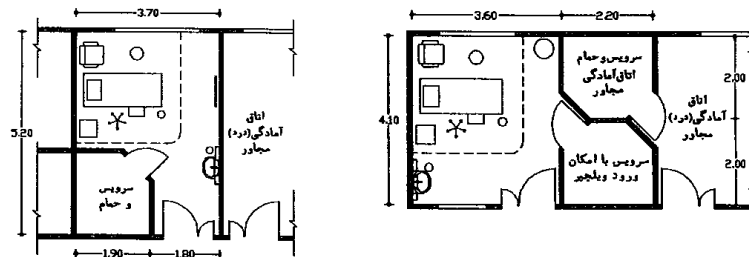

نقشه‌ی ۲-۲۸- روش اول طراحی اتاق آمادگی (درد)

نقشه‌ی ۲-۲۹- روش دوم طراحی اتاق آمادگی (درد) - مقیاس ۱:۱۵۰

مقیاس ۱:۱۵۰

- با وجود مساحت یکسان هر دو روش، طراحی روش اول در الویت است، از مزیت‌های این روش در مقایسه با روش دوم امکان دسترسی سریع و راحت به مادر در زمان‌های اورژانسی، امکان انتقال سریعتر مادر به اتاق زایمان و بخش جراحی، وجود فضای مناسب جهت انجام نرمش و راه رفتن مادر و... می‌باشد.
۵. مناسب است تخت مورد استفاده در این اتاق چرخ‌دار باشد تا در زمان‌های اورژانسی جهت از دست ندادن زمان، مادر را به‌وسیله‌ی همین تخت به بخش جراحی منتقل کنند. در غیر این صورت ارتباط بین فضای پارک تجهیزات متحرک و اتاق‌های آمادگی (درد) و زایمان باید مورد توجه قرار گیرد. در این حالت محل قرارگیری فضای پارک تجهیزات متحرک لزوماً در حوزه‌ی ورودی قرار نخواهد گرفت.
۶. حضور همراه در کاهش اضطراب مادر مؤثر است؛ به این علت ضروری است فضای مناسب و امکانات برای او مهیا باشد. در این راستا با توجه به زمان دوره‌ی درد که گاهی به بیش از ۱۲ ساعت می‌رسد، باید از مبلمان راحت جایگزین صندلی برای آسایش همراه مادر استفاده شود. به ویژه در روش زایمان فیزیولوژیک که روند زایمان الزاماً با همراهی یکی از نزدیکان آموزش دیده‌ی مادر انجام می‌شود.
۷. در مرحله‌ی درد زایمانی ممکن است به توصیه‌ی پزشک، مادر ترغیب به راه رفتن و یا انجام انواع خاصی از نرمش‌ها بشود؛ بنابراین فضای کافی و بدون مانع برای راه رفتن مادر و حرکت آزادانه‌ی او باید در اتاق آمادگی وجود داشته باشد^۱. همچنین فضای کافی بر روی زمین برای نرمش‌هایی که با استفاده از توپ زایمانی و یا بر روی تشکچه انجام می‌شوند نیز باید در اتاق وجود داشته باشد.
۸. تخت استفاده شده در این اتاق باید از نوعی باشد که برای وضعیت‌هایی که مادر در آن آسوده‌تر بوده و درد کمتری دارد قابل استفاده باشد. پیشنهاد می‌شود تخت از نوع الکتریکی و حداقل دو سکن با امکان تغییر ارتفاع باشد. همچنین امکاناتی نظیر بالش‌های اضافی، تشکچه و ... در صورت تمایل مادر باید فراهم باشند.

۱. در این راستا آویز سرم نیز از نوع سیار استفاده می‌گردد تا در صورت اجازه دادن گروه متخصص، امکان راه رفتن مادر در زمان سرزم‌ترایی نیز وجود داشته باشد.

۹. فضای بدون مانع در اطراف تخت باید در نظر گرفته شود؛ حداقل فاصله‌ی لبه‌ی جلوی تخت تا پرده‌ی دور تخت، در زمان‌های انجام عملیاتی همچون تعویض ملحفه و امکان جابه‌جایی تخت جهت انجام عملیات خاص و یا حرکت افراد به دور تخت، باید حداقل ۰/۵ متر در نظر گرفته شود. همچنین حداقل فاصله از لبه‌ی کناری تخت تا اولین مانع نیز ۰/۹ متر در نظر گرفته شود. لازم به ذکر است در زمان‌هایی که نیاز به جلو کشیدن تخت جهت انجام عملیات خاص همچون احیاء قلبی و تنفسی است، همراه مادر از اتاق خارج می‌شود و برای راحتی کار گروه احیاء، پرده‌ی دور تخت باز خواهد بود و تنها قسمتی که محدود کننده‌ی دید از بیرون اتاق به تخت است، کشیده می‌شود.

۱۰. عرض خالص و بدون مانع در مسیر حرکتی در این اتاق از ورودی تا انتهای اتاق باید حداقل ۱/۴ متر باشد تا انتقال وسایل و تجهیزات متحرک به سهولت صورت پذیرد این موضوع در انتقال سریع مادر به اتاق زایمان و بخش جراحی نیز موثر است. لازم به ذکر است ۰/۵ متر از این عرض، برای انجام فعالیت‌ها دور تخت و حرکت در زمان بسته بودن پرده و ۰/۹ متر برای رفت‌وآمد است. (رجوع به نقشه‌ی اتاق)

۱۱. توصیه می‌شود در بالای تخت مادران از کنسول دیواری استفاده شود که شامل خروجی‌های خلأ و اکسیژن، ساکشن دیواری، فشارخون سنج دیواری، پریزهای برق، سوکت شبکه، کلید احضار پرستار، کلید برق روشنایی بالای سر مادر با امکان تنظیم‌کننده‌ی شدت نور (دیمر)، تابلوی اطلاعات بیمار و... است.

۱۲. مطالعه‌ی کتاب و یا مجلات برای مادری که دوره‌ی درد را سپری می‌کند می‌تواند سبب آرامش وی شود؛ به همین منظور برای هر تخت باید چراغ مطالعه در نظر گرفته شود. این چراغ به صورت بازویی بر روی کنسول و یا به صورت ثابت و مجزا روی دیوار در ارتفاع ۱/۸ متر، نصب می‌شود. تعبیه‌ی این چراغ به صورت ثابت بر روی کنسول، مشروط بر این که کنسول در ارتفاع ۱/۶ متری نصب شود، مانعی ندارد. (در صورتی که چراغ مطالعه بر روی کنسول و در ارتفاع ۱/۴ متری نصب شود، موجب سایه انداختن سر بیمار روی محل مطالعه می‌گردد).

۱۳. در کلیه‌ی اتاق‌های آمادگی (درد) باید یک روشویی در نظر گرفت تا کنترل عفونت با شست‌وشو و ضدعفونی کردن دست توسط کادر پزشکی و مامایی و همچنین مادر و همراه او در بخش صورت گیرد. به دلیل پاشیدن قطرات آب و وجود رطوبت در اطراف فضای روشویی، بر روی دیوار در قسمت نصب روشویی باید تمهیدات لازم صورت گیرد. مناسب است این روشویی در ابتدای ورود به اتاق و در دیدرس درنظر

۱. روش‌های سیستم احضار پرستار بدین ترتیب است:

- الف) سیستم احضار ساده در این سیستم دکمه‌ی احضار روی کنسول بالای تخت و یا از طریق سیم رابط (کلید زیر بالشی) روی تخت در دسترس بیمار قرار می‌گیرد
- ب) سیستم احضار با امکان مکالمه‌ی دو طرفه: در این سیستم بیمار می‌تواند علاوه بر امکانات سیستم احضار ساده، با ایستگاه پرستاری گفتگوی دوطرفه داشته نیز باشد و پرستاران را از نیاز خود مطلع سازد وجود این سیستم در کلیه‌ی فضاهای بستری توصیه می‌شود.
- ج) سیستم احضار میکروپروسسوری: این سیستم شامل بُردهای کامپیوتری مرکزی و جانبی و دارای امکاناتی نظیر گوش دادن به رادیو، انتخاب کانال‌های رادیویی و گوش دادن به صدای تلویزیون نصب‌شده در اتاق بستری بیمار بوده و همچنین دارای سیستم اینتر کام برای فراهم کردن امکان مکالمه‌ی دو طرفه با ایستگاه پرستاری توسط کلید زیر بالشی مخصوص است.

سیستم‌های احضار پرستار قابلیت تولید دو نوع سیگنال احضار عادی و احضار اضطراری را دارند.

گرفته شود تا رده‌های مختلف کارکنان در بیمارستان در هنگام ورود و خروج از اتاق، عملیات مربوطه را انجام دهند.

۱۴. لازم است پنجره‌های بیرونی اتاق‌های آمادگی به گونه‌ای تعبیه و چیدمان شود که مادر بتواند به راحتی در حالی که بر روی تخت بستری خوابیده و یا نشسته است، منظره‌ی بیرون را تماشا کند، این امکان از طریق قرارگیری پنجره در جلوی تخت و یا در موازات محور طولی تخت فراهم می‌شود. در این راستا ارتفاع لبه‌ی پایین پنجره از کف تمام‌شده‌ی معماری نباید از ۰/۹ متر تجاوز نماید.

۱۵. در طراحی اتاق‌های آمادگی می‌توان با تعبیه‌ی پنجره‌های داخلی با شیشه‌های دوجداره‌ی عایق صوتی، امکان نظارت گروه مامایی به صورت مستمر را فراهم کرد. در این راستا استفاده از پنجره‌هایی با دید محدود^۱ جهت حفظ حریم شخصی مادر با وجود امکان نظارت مناسب توصیه می‌شود. گفتمی است در هر صورت این پنجره باید دارای پرده بوده تا در زمان‌های مختلف به انتخاب مادر باز یا بسته شود.

۱۶. تعبیه‌ی تلویزیون در اتاق‌های آمادگی اکیدا توصیه می‌شود. مادران می‌بایست امکان استفاده از آن به وسیله کنترل از راه دور را داشته باشند^۲. پخش موسیقی و یا تصاویر خاص آرامش‌بخش به دل‌خواه مادر، در تسکین درد آن‌ها نقش به‌سزایی دارد؛ به همین دلیل علاوه بر تلویزیون تعبیه‌ی یک دستگاه پخش صوتی - تصویری در این اتاق نیز پیشنهاد می‌شود.

۱۷. امروزه در بیمارستان‌ها فضاهای بستری به گونه‌ای طراحی و ساخته می‌شوند که برای افراد شادی‌بخش باشد. لذا پیشنهاد می‌شود برای افزایش روحیه‌ی مادر و کاهش اضطراب او، از آثار هنری و یا قفسه‌های تزئینی و تابلوها در اتاق‌های آمادگی (درد) استفاده شود.

۱۸. به علت مصرف نکردن و یا مصرف کم مواد خوراکی در دوره‌ی درد، تعبیه‌ی یخچال در اتاق ضرورت ندارد. در صورتی که مادر با نظر پزشک از مصرف مواد خوراکی منع نشده باشد، می‌تواند از مواد خوراکی سبک که همراه خود آورده است و یا مواد خوراکی و نوشیدنی که در آبدارخانه‌ی بخش تامین شده و توزیع می‌شود استفاده کند.

۱۹. یک میز کشودار در کنار تخت مادر جهت قرار دادن لوازم شخصی پیش‌بینی شود.

۲۰. استفاده از وان آب در دوره‌ی درد پیش از زایمان می‌تواند در کاهش درد مادر موثر باشد. بنابراین در صورت امکان تعبیه‌ی یک عدد وان در اتاق با تامین شرایط آسایش محیطی و حفظ حریم شخصی مادر پیشنهاد می‌شود. در این راستا بهتر است برای راحتی و آسایش بیشتر مادر و امکان استفاده‌ی طولانی مدت، این وان در سرویس بهداشتی قرار نگرفته و در فضای اتاق تمهید شود. لازم به ذکر است به دلیل بانسیدن قطرات آب و وجود رطوبت در اطراف فضای وان، بر روی دیوار و کف در قسمت نصب وان، باید تمهیدات لازم صورت بگیرد. (حداقل مساحت مورد نیاز جهت تعبیه‌ی وان، ۳ متر مربع می‌باشد).

۱. منظور از پنجره‌ها یا دیدی محدود، استفاده از شیشه‌های ترکیبی مات و شفاف، کرکره‌ی ثابت بین دو جداره‌ی شیشه و ... است.

۲. جهت حفظ آرامش و سهولت استفاده مادر و همراه مادر، تعبیه‌ی بلندگو و یا خروجی هدفون بر روی کنسول و یا کلید زیر بالشی و همچنین تعبیه‌ی کنترل بر روی کلید زیر بالشی پیشنهاد می‌شود.

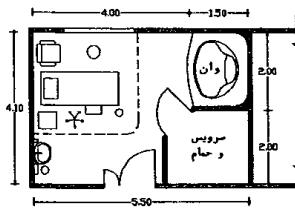

نقشه‌ی ۲-۳- تبییه وان در اتاق آمادگی یک تختی- مقیاس ۱:۱۵۰

۲۱. جهت کنترل و نظارت بهتر و جلوگیری از برخورد افراد در زمان رفت‌وآمد، بر روی درهای اتاق، پنجره‌ی باریکی (پنجره‌ی نظاره) به صورت قائم در نظر گرفته شود که ارتفاع پایین پنجره از کف تمام‌شده ۱/۸ متر و بالای آن ۱/۸ متر باشد. این نوع پنجره برای افراد بر روی ویلچیر نیز قابل استفاده است.
۲۲. در ورودی اتاق در صورت یک‌لنگه بودن حداقل ۱/۲ متر و در صورت دو لنگه بودن با اندازه‌های ۰/۹ و ۰/۴ متر و با ارتفاع خالص ۲/۱ متر در نظر گرفته شود. تعبیه‌ی درهای دولنگه با اندازه‌های ۰/۹ و ۰/۴ متر اولویت دارد. (برای اطلاعات بیشتر به بند ۲-۴-۱-۴-۱ مورد ۳ رجوع شود).
۲۳. ارتفاع مفید این فضا حداقل ۲/۷ متر در نظر گرفته شود.
۲۴. برای اطلاع از مشخصات و خصوصیات نازک‌کاری (کف، دیوار، سقف) و همچنین خصوصیات در و پنجره در این قسمت به جداول انتهایی فصل مراجعه شود.

در داخل اتاق‌های آمادگی یک و یا دو تختی الزامی است. این سرویس‌ها باید برای استفاده‌ی تمامی مادران از جمله افرادی که دارای شرایط جسمانی خاص هستند برنامه‌ریزی شود؛ بنابراین امکان ورود ویلچر باید در آن‌ها در نظر گرفته شود. سرویس‌های با امکان ورود ویلچر شرایط بینابینی نسبت به سرویس‌های معلولین و سرویس‌های بدون امکان ورود ویلچر دارند. در سرویس معلولین تمامی تسهیلات بر اساس نیاز فرد معلول نشسته بر روی ویلچر تنظیم شده است. همچنین سرویس‌های بدون امکان ورود ویلچر، تمامی امکانات بر اساس استفاده‌ی افراد به صورت ایستاده می‌باشد، در حالی که در این سرویس‌ها طراحی باید بر اساس افرادی که با کمک همراه از ویلچر استفاده می‌کنند انجام شود.

لازم به ذکر است آن دسته از افرادی که از صندلی چرخ‌دار استفاده می‌کنند معلول نیستند. این افراد به دلیل ضعف جسمانی، درد شدید و یا سایر عوامل بر روی صندلی چرخ‌دار معمولی و یا ویلچر ویژه‌ی سرویس بهداشتی می‌نشینند و به دلیل این که نمی‌توانند همچون معلولین از ویلچر به‌راحتی استفاده کنند، حضور همراه و یا کمک بهیار جهت استحمام و یا استفاده از سرویس بهداشتی برای آن‌ها ضروری است. با توجه به این مطالب در برنامه‌ریزی این فضا، ضوابطی همچون ارتفاع نصب تعدادی از تجهیزات، ابعاد فضا و... بر اساس حضور همراه یا کمک بهیار باید در نظر گرفته شود.

در ادامه به بررسی و ارائه نکات مربوط به این فضا پرداخته شده است:

۱. توصیه می‌شود به‌منظور کاهش مساحت بخش، فضای سرویس بهداشتی با فضای حمام مشترک در نظر گرفته شود. چیدمان مجموعه‌ی دوش، توالت، روشویی می‌تواند به شکل‌های مختلف انجام شود؛ ولی در هر حال باید توجه شود که مادر به راحتی بتواند از آن استفاده کند و در مواردی که نیازمند کمک همراه و یا کمک بهیار باشد، طراحی و ابعاد فضا باید امکان کمک به او را فراهم نماید. در این راستا پیشنهاد می‌شود جهت ایجاد سلسله مراتب فعالیت در این فضا، روشویی در نزدیک‌ترین فاصله و حمام در دورترین فاصله نسبت به در ورودی سرویس قرار گیرد.

۲. تمامی سرویس‌های بیماران از نوع توالت‌فرنگی یا سیفون و شلنگ شست‌وشو در نظر گرفته شود.

۳. لوله‌های آب گرم و فاضلاب زیر روشویی باید حفاظت و عایق‌بندی شود. اجتناب از ایجاد گوشه‌های تیز در زیر روشویی، الزامی است.

۴. در روش سوم طراحی اتاق آمادگی دو تختی، پیشنهاد می‌شود با ایجاد کنج ۴۵ درجه در گوشه‌ی حمام و سرویس بهداشتی، امکان کنترل و دید به تخت مادر از طریق پنجره‌ی نظاره‌ی روی در ورودی اتاق میسر شود؛ با این روش رفت‌وآمد افراد و نقل و انتقال تجهیزات متحرک و چرخش برانکار در کنار تخت بیمار نیز به سهولت صورت می‌گیرد (رجوع به نقشه‌ی ۲-۳۳).

۵. تعبیه‌ی دستگیره‌ی افقی کمکی در مجاورت روشویی و دوش برای تسهیل فعالیت‌ها الزامی است. در تعبیه‌ی این دستگیره قواعد زیر باید رعایت شود.

الف) لبه‌ی بالایی میله‌ی دستگیره باید در ارتفاع $0/8$ متر از کف تمام‌شده بر روی دیوار نصب شود.

- ب) قطر میله‌ی دستگیره باید بین $\frac{3}{5}$ تا ۴ سانتی‌متر باشد.
- ج) حداقل فاصله‌ی بین لبه‌ی داخلی میله‌ی دستگیره و دیوار باید ۴ سانتی‌متر باشد.
- د) میله‌ی دستگیره و سطوح مجاور آن باید عاری از هر نوع عنصر نوک‌تیز و ساینده باشد. همچنین قابل شست‌وشو، مقاوم در برابر آب و رطوبت، با رنگ متمایز از دیوار و همچنین از مصالحی باشد که حداقل آلودگی را به خود جذب نماید.
۶. نصب دستگیره‌ی افقی در سمت راست کاسه‌ی توالت‌فرنگی جهت استفاده با دست مسلط الزامی است. ارتفاع آن از کف تمام‌شده $\frac{0}{7}$ متر بوده و طول آن از لبه‌ی دیوار تا $\frac{0}{2}$ متر جلوتر از لبه‌ی جلویی کاسه‌ی توالت‌فرنگی ادامه پیدا کند. در صورت تعبیه‌ی دستگیره‌ی عمودی، باید آن را $\frac{0}{3}$ متر جلوتر از لبه‌ی جلوی کاسه بر روی دیوار نصب کرد، در این حالت ارتفاع لبه‌ی پایینی دستگیره‌ی عمودی از کف $\frac{0}{8}$ متر و لبه‌ی بالا $\frac{1}{2}$ متر از کف تمام شده در نظر گرفته شود. (رجوع به نقشه‌ی فضا)
۷. تعبیه‌ی رخت‌آویز دیواری و قفسه‌ی مشبک خارج از فضای دوش جهت نگهداری موقت رخت تمیز و کیف به صورت مجزا الزامی است. ارتفاع نصب لبه‌ی بالای قفسه در بخش‌های بستری در ارتفاع $\frac{1}{8}$ متر توصیه شده است، در حالی که در این بخش جهت سهولت استفاده زن باردار این ارتفاع به $\frac{1}{6}$ متر کاهش می‌یابد. (در حالت استفاده از ویلچیر به‌طور معمول کمک بهیار و یا همراه مادر کمک‌رسان می‌باشند.)
۸. فضای آزاد زیر دوش^۱ باید $\frac{1}{2} \times \frac{1}{2}$ متر باشد و اطراف آن باید باز در نظر گرفته شود تا در صورت افتادن احتمالی زن باردار، فضای کافی برای کمک به او وجود داشته باشد. بنابراین از تعبیه‌ی زیردوشی در کنج‌های بسته از سه طرف، خودداری شود. همچنین فضای زیر دوش حتی‌الامکان نباید با قسمت‌های دیگر فضا اختلاف سطح داشته باشد تا خللی در حرکت و فعالیت ایجاد نشود.
۹. در تمامی حمام‌ها، تعبیه‌ی یک سردوشی تلفنی با شلنگی به طول حداقل $\frac{1}{5}$ متر که به هر دو صورت دوش ثابت یا دوش دستی قابل استفاده باشد الزامی است. همچنین محل قرارگیری آن باید قابل تنظیم بوده تا برای زنانی که بر روی صندلی هستند قابل دسترس باشد (تغییر از ارتفاع $\frac{1}{5}$ تا ۲ متر از کف تمام‌شده).
۱۰. در صورتی که مادر برای استحمام نیاز به کمک داشته باشد، جهت جلوگیری از خیس شدن همراه وی، از چکمه و روپوش مقاوم در برابر آب و رطوبت استفاده می‌شود؛ بنابراین باید در این قسمت یک قفسه‌ی دیواری دردار با دو قسمت مجزا برای نگهداری وسایل و مواد شوینده و چکمه و روپوش در نظر گرفته شود. همچنین جهت جلوگیری از خیس شدن قفسه‌ی سوزن‌نظر و امکان نظافت زیر آن، باید حداقل با $\frac{0}{2}$ متر فاصله از کف بر روی دیوار نصب شود.

۱. بهترین سیستم دوش، وجود شیر فشاری در کنار علم دوش است که به وسیله ترموستات، گرمای مخلوط آب سرد و گرم از قبل معلوم شده و روی دمای معینی قفل شود.

۱۱. تعبیهی صندلی مقاوم در برابر آب و رطوبت جهت نشستن احتمالی مادر در حین استحمام الزامی است. این صندلی می‌تواند به صورت متحرک و یا به صورت تاشو و قابل نصب بر روی دیوار در نظر گرفته شود. (لازم است با توجه به شرایط زنان باردار از صندلی‌های غیر لغزنده و ایستا استفاده نمود)

۱۲. شیر مخلوط حمام باید در فاصله‌ی حداکثر ۰/۳ متر از لبه‌ی پرده قرار بگیرد تا همراه مادر بتواند در شرایط مختلف از پشت پرده، شیر آب را کنترل و یا حتی قطع نماید.

۱۳. تعبیه‌ی یک عدد آویز تک سرم بین روشویی و سرویس فرنگی و همچنین یک عدد در فضای دوش در ارتفاع ۱/۶ متر از کف تمام‌شده برای استفاده در حالت ایستاده و یا نشسته الزامی است. (در حالت استفاده از ویلچیر به‌طور معمول کمک بهیار و یا همراه مادر کمک‌رسان می‌باشند)

۱۴. تعبیه‌ی کلید احضار پرستار از نوع کششی در قسمتی از فضا که دسترسی چند جانبه را از روشویی، توالت و دوش تأمین نماید الزامی است. بدنه‌ی اصلی کلید کششی باید در ارتفاع حداقل ۱/۵ متری (ترجیحاً ۲ متری جهت جلوگیری از خیس شدن و ایجاد مشکلات الکتریکی احتمالی) نصب گردد و بند آن تا ارتفاع ۰/۳ متر از کف تمام شده ادامه پیدا کند تا در صورت افتادن مادر امکان دسترسی به آن وجود داشته باشد.

۱۵. برای به حداقل رساندن میزان خیس شدن فضا در زمان استحمام، کفشوی باید نزدیک به قسمت استحمام تعبیه شود. همچنین تعبیه‌ی پرده‌ای در اطراف قسمت شست‌وشو علاوه بر ایجاد حریم شخصی، از خیس شدن فضای سرویس تا حد زیادی جلوگیری می‌کند.

۱۶. پیشنهاد می‌شود شیرهای روشویی از نوع اتوماتیک باشد تا تماس دست و انتقال آلودگی به حداقل برسد؛ در غیر این صورت شیرهای روشویی باید از نوع اهرمی بوده و به‌راحتی باز و بسته شوند. حداکثر فاصله آن‌ها از لبه‌ی جلویی روشویی ۰/۶ متر است.

۱۷. نصب کاسه‌ی توالت فرنگی به ارتفاع ۰/۴۵ متر از کف و با فاصله حداقل ۰/۳ متر از دیوار مجاور الزامی است.

۱۸. نحوه‌ی چیدمان روشویی و توالت فرنگی باید به‌گونه‌ای باشد که نیاز به چرخش صندلی چرخ‌دار در فضا را به حداقل برساند. بنابراین پیشنهاد می‌شود که روشویی بر دیوار روبروی در ورودی نصب شده و توالت فرنگی در کنار روشویی و در همان جبهه قرار گیرد.

۱۹. فضای آزاد جلوی کاسه‌ی روشویی باید حداقل با ابعاد ۱/۲×۰/۹ متر باشد تا امکان دسترسی از روبه‌رو را فراهم کند؛ اندازه ۱/۲ متر از لبه‌ی جلویی روشویی تا هر مانعی از جمله دیوار را شامل می‌شود. همچنین حداقل فاصله‌ی لبه‌ی جانبی کاسه‌ی روشویی تا دیوار باید ۰/۲ متر باشد.

۲۰. برای استفاده از روشویی به وسیله‌ی مادری که بر روی صندلی چرخ‌دار نشسته است، پیش‌بینی فضای آزاد به ارتفاع ۰/۷ متر از کف تا لبه‌ی پایین کاسه روشویی الزامی است. عمق فضای آزاد با ارتفاع ۰/۷- باید برای زانو ۰/۲ متر و برای نوک پا ۰/۴۵ متر از لبه جلویی روشویی، در نظر گرفته شود. (رجوع به نقشه اتاق)

۲۱. ارتفاع لبه‌ی پایینی آینه از کف باید حداکثر ۰/۹ متر باشد تا زن باردار نشسته بر روی ویلچیر نیز امکان

استفاده از آن را داشته باشد. همچنین ارتفاع آویز حوله‌ی یک‌بارمصرف، جای صابون و یا دستگاه خشک‌کن برقی از کف نباید از ۱ متر بیش‌تر باشد.

۲۲. برای جلوگیری از ریزش آب به بیرون از سرویس بهداشتی، سطح داخل سرویس باید از سطح بیرون که در مجاورت آن قرار دارد، پایین‌تر باشد. در اجراء باید به این نکته توجه شود که تا حد ممکن از تغییر ناگهانی در ارتفاع سطوح اجتناب شود. در صورت تغییر سطح عمودی تا ۶ میلی‌متر نیازی به پرداخت لبه‌ها وجود ندارد، ولی اگر تغییرات در سطوح بین ۶ تا ۲۰ میلی‌متر باشد، باید حرکت صندلی چرخ‌دار را به وسیله‌ی یک شیب ملایم تسهیل بخشید. در صورت اختلاف سطح بیش از ۲۰ میلی‌متر، ضوابط سطح شیب‌دار رعایت شود.

۲۳. حداقل فاصله‌ی لبه‌ی جانبی کاسه‌ی روشویی با لبه‌ی جانبی کاسه‌ی توالت فرنگی ۰/۴ متر باشد که در سرویس‌هایی که امکان ورود صندلی چرخ‌دار وجود ندارد این فاصله به ۰/۳ متر کاهش می‌یابد.

۲۴. با توجه به این که این فضا ممکن است توسط فرد ایستاده و یا بر روی صندلی چرخ‌دار مورد استفاده قرار گیرد و از آنجا که ارتفاع مناسب روشویی برای فرد ایستاده ۰/۹ متر و برای فرد نشسته ۰/۸ تا ۰/۸۵ متر مناسب است، توصیه می‌شود ارتفاع روشویی این فضا به صورت پهنه ۰/۸۵ متر در نظر گرفته شود.

۲۵. در ورودی باید یک‌لنگه به پهنای خالص حداقل ۰/۹ متر با ارتفاع خالص ۲/۱ متر باشد و از هر دو طرف یاخورداشته باشد. همچنین باید در به بیرون باز شود تا در مواقع اضطراری امکان گشودن آن از بیرون و کمک به زن باردار وجود داشته باشد.

۲۶. ارتفاع فضا باید حداقل ۲/۲ متر در نظر گرفته شود.

۲۷. برای اطلاع از مشخصات و خصوصیات نازک‌کاری (کف، دیوار، سقف) و همچنین خصوصیات در و پنجره در این قسمت به جداول انتهایی فصل مراجعه شود.

راهنمای نقشه (اتاق آمادگی یک تختی)

۱۵۰- آینه بالای روشویی	۶۵- خروجی و کیوم	۱- ساعت
۱۶۶- کلید کششی احضار پرستار	۶۷- سرویس بهداشتی فرنگی	۴- کف شوی
۱۷۲- چراغ دیواری روشنایی	۷۱- ضربه گیر دیوار	۵- محل قرار گیری شامپو بدن ، سر و وسایل شستشو
۱۷۶- تخت بستری چند شکن	۸۶- دستمال توالت	۷- شیر مخلوط
۱۸۰- جنین یاب دیواری (FHD)	۹۰- تلویزیون	۱۵- پرز بوق
۱۸۹- کنسول دیواری (از نوع پنهان)	۹۱- پرز تلفن	۲۲- محل قرار گیری مایع ضد عفونی کننده
۱۹۰- آویز و قفسه مشبک برای البسه تمیز و کثیف	۹۲- کلید احضار پرستار	۲۳- محل قرار گیری صابون مایع
۱۹۱- تابلو تزئینی	۹۴- پرده دور تخت به همراه ریل سقفی	۲۴- دستمال کاغذی خشک کن الکترونیکی
۱۹۲- تابلو نمایش اطلاعات بیمار	۹۸- دستگیره کمک	۲۱- مبیل راحتی
۱۹۸- تابلوره پشتی-دور-چرخ-دار-چک-دار	۱۰۰- پله سیار کنار تخت	۳۹- پنجره
۲۰۱- تک آویز سرم دیواری	۱۰۲- سطل دردار زباله های عفونی (کوچک)	۴۱- پرده
۲۲۰- محل قرار گیری کیسه زباله	۱۱۵- پایه سرم سیار	۴۴- محافظ گوشه
۲۲۱- برس شستشوی توالت فرنگی	۱۲۵- پرده با ریل	۴۵- فشارسنج دیواری
۲۲۳- توپ زایمانی	۱۲۵- قفسه دیواری دردار (فقل دار)	۵۴- دوش کمر تلفنی با حداقل ۱/۵ متر طول شلنگ
۲۳۵- صندلی تاشو	۱۲۶- فلوستر به همراه رطوبت زن	۵۷- میز یک طرفه (قابل حرکت)
۲۳۶- محل قرار گیری دستگاه و ترولی فتال مونیترینگ	۱۳۷- ساکن دیواری	۵۸- کمد کنار تخت
۲۷۰- سوکت شبکه	۱۳۸- روشویی	۶۲- محل قرار گیری دستمال کاغذی
موارد پیشنهادی	۱۳۷- دستگاه تلفن	۶۳- خروجی اکسیژن

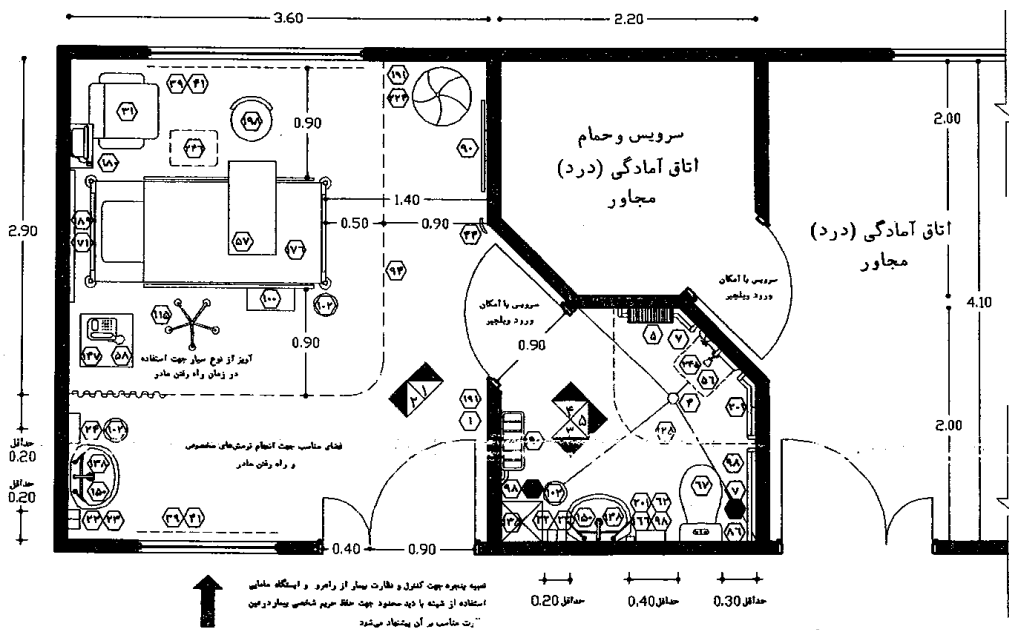

نقشه ۲-۳۴- پلان نمونه ای اتاق آمادگی یک تختی (۴۰۰۰ زایمان سالیانه) - مقیاس ۱:۵۰

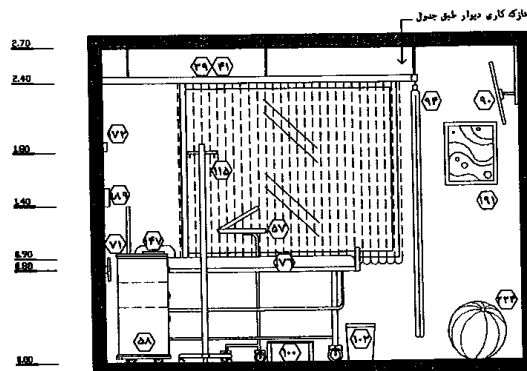

نقشه ۲-۳۵-۱ - نمای ۱ - مقیاس ۱:۵۰

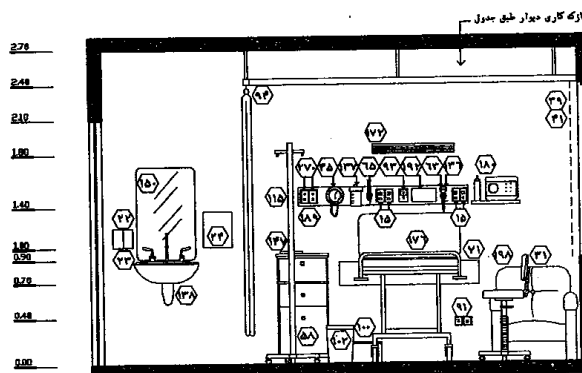

نقشه ۲-۳۶-۲ - نمای ۲ - مقیاس ۱:۵۰

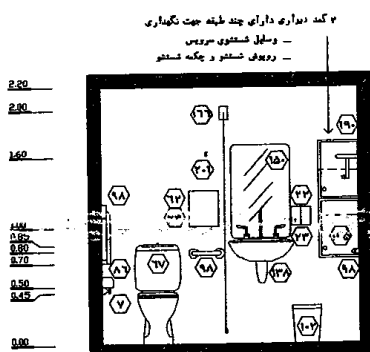

نقشه ۲-۳۷-۳ - نمای ۳ - مقیاس ۱:۵۰

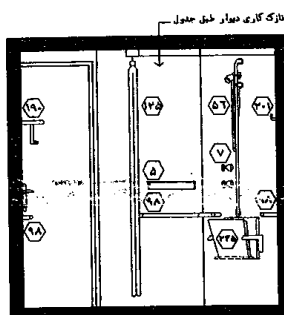

نقشه ۲-۳۸-۴ - نمای ۴ - مقیاس ۱:۵۰

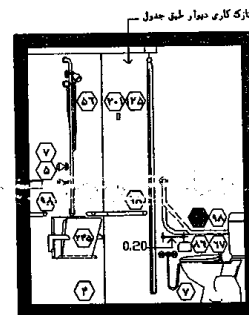

نقشه ۲-۳۹-۵ - نمای ۵ - مقیاس ۱:۵۰

راهنمای نقشه (اتاق آمادگی دو تختی)

- | | | |
|--|--------------------------------------|---|
| ۱ ساعت | ۶۲ خروجی اکسیژن | ۱۱۸ روشویی |
| ۴ کف شوی | ۶۵ خروجی وکیوم | ۱۴۷ دستگاه تلفن |
| ۵ محل قرار گیری شامپو بدن ، سر و وسایل شستشو | ۶۷ سرویس بهداشتی فرنگی | ۱۵۰ آینه بالای روشویی |
| ۷ شیر مخلوطا | ۷۱ شربه گیر دیوار | ۱۶۶ کلید کششی احضار پرستار |
| ۱۵ پرز برق | ۸۶ دستمال توالت | ۱۷۲ چراغ دیواری روشنایی |
| ۲۲ محل قرار گیری مایع ضد عفونی کننده | ۹۰ تلویزیون | ۱۷۶ تخت بستری چند شکن |
| ۲۳ محل قرار گیری صابون مایع | ۹۱ پرز تلفن | ۱۹۰ اویز و قفسه مشبک برای البسه تمیز و کتیف |
| ۲۴ دستمال کاغذی / خشک کن الکترونیکی | ۹۲ کلید احضار پرستار | ۱۹۲ تابلو نمایش اطلاعات بیمار |
| ۳۱ مبیل راحتی | ۹۴ پرده دور تخت به همراه ریل سقفی | ۱۹۸ تابلو پستی-دار-چرخ-دار-چک-دار |
| ۳۶ بنجره | ۹۸ دستگیره کمک | ۲۰۱ تک آویز سرم دیواری |
| ۴۱ پرده | ۱۰۰ پله سیار کنار تخت | ۲۲۰ محل قرار گیری کیسه زباله جهت پوشک یا نوار بهداشتی |
| ۴۴ محافظ گوشه | ۱۰۲ سطل دردار زباله های عفونی (کوچک) | ۲۲۱ برس شست و شوی توالت فرنگی |
| ۴۵ فشارسنج دیواری | ۱۱۵ پایه سرم سیار | ۲۲۲ توب زایمانی |
| ۵۶ دوش کمر تافتنی با حداقل ۱/۵ متر طول شلنگ | ۱۲۵ پرده با ریل | ۲۲۵ صندلی تاشو |
| ۵۷ میز یک طرفه (قابل حرکت) | ۱۳۵ قفسه دیواری دردار (فعل دار) | ۲۲۶ محل قرار گیری دستگاه و ترولی فتال مونیتورینگ |
| ۵۸ کمک کنار تخت | ۱۳۶ قلمو تر به همراه رطوبت زن | ۲۵۷ جنین یاب سیار (FHD) |
| ۶۲ محل قرار گیری دستمال کاغذی | ۱۳۷ ساکنش دیواری | ۲۷۰ سوکت شبکه |

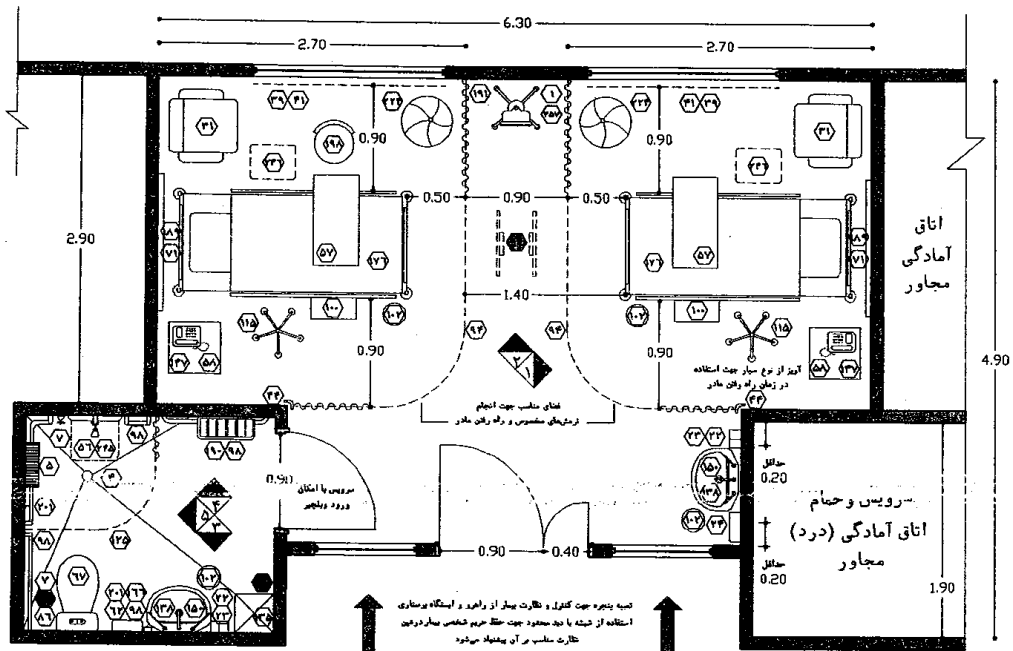

نقشه ۲-۴۰۰ - پلان نمونه ای اتاق آمادگی دو تختی (برای ۴۰۰۰ زایمان سالانه) - مقیاس ۱:۵۰

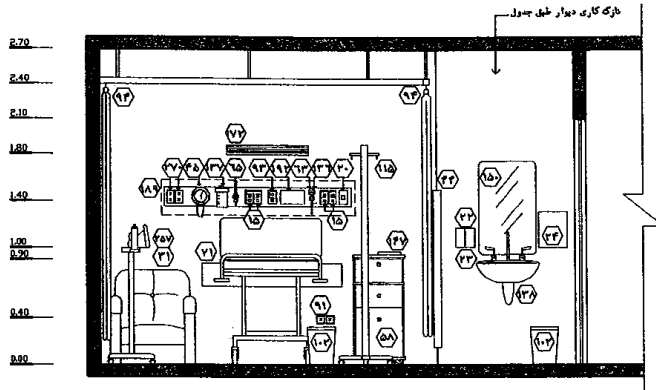

نقشه ۲-۴۱-۱ - نمای ۱ - مقیاس ۱:۵۰

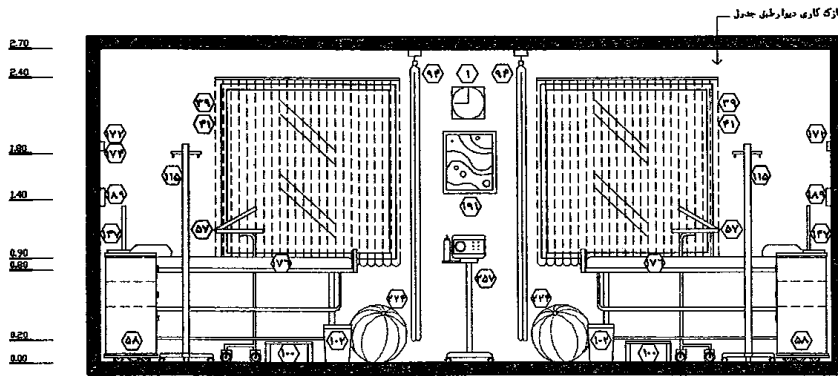

نقشه ۲-۴۲-۲ - نمای ۲ - مقیاس ۱:۵۰

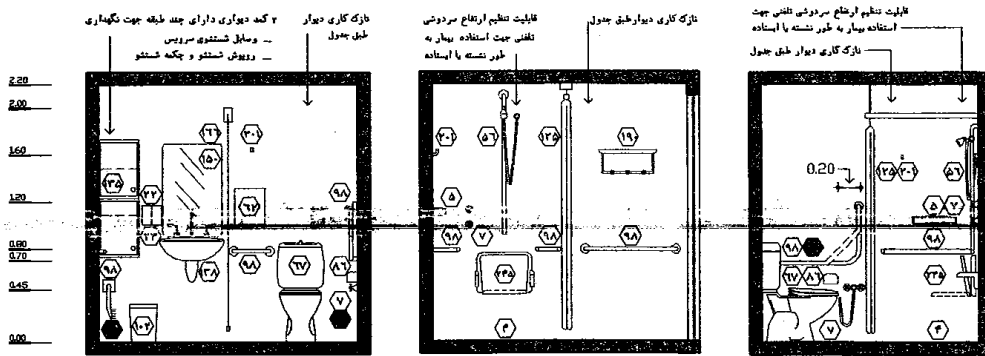

نقشه ۲-۴۳-۳ - نمای ۳ - مقیاس ۱:۵۰

نقشه ۲-۴۴-۴ - نمای ۴ - مقیاس ۱:۵۰

نقشه ۲-۴۵-۵ - نمای ۵ - مقیاس ۱:۵۰

۲-۳-۵-۷- اتاق زایمان

پس از سپری کردن مراحل درد پیش از زایمان و با نزدیک شدن زمان تولد نوزاد، مادر به اتاق زایمان منتقل می‌شود و مرحله‌ی دوم زایمان و همچنین مرحله‌ی سوم زایمان را به‌طور کامل در اتاق زایمان سپری می‌کند.

بلافاصله پس از تولد نوزاد اقدامات اولیه از جمله باز کردن راه تنفسی و پاک کردن دهان نوزاد و بریدن بند ناف او انجام می‌گیرد و بعد از انجام تماس اولیه‌ی نوزاد با مادر^۱، او را بر روی گهواره‌ی مخصوص^۲ نوزاد قرار می‌دهند و سایر اقدامات مورد نیاز به همراه خشک کردن نوزاد^۳ بر روی آن صورت می‌پذیرد. سپس او را برای در آغوش گرفتن به مادر می‌دهند.

در همان دقیق اول بعد از زایمان شرایط فیزیکی و علائم حیاتی نوزاد با پنج آزمایش معروف به آزمایش‌های آپگار^۴ ارزیابی می‌شوند که بعد از ۵ یا ۱۰ دقیقه تکرار می‌شوند. در صورتی که نوزاد بعد از تولد و با توجه به تست آپگار دارای علائم حیاتی بسیار ضعیفی مخصوصاً از نظر تنفسی باشد، اقدامات اولیه برای حفظ حیات او در داخل اتاق و بر روی تخت احیای نوزاد یا کات و وارمر صورت می‌پذیرد. پس از انجام اقدامات لازم و در صورت لزوم برای مراقبت‌های بیشتر، به بخش مراقبت‌های ویژه‌ی نوزادان (NICU) انتقال داده می‌شود.^۵

طول مدت زمانی که مادران در اتاق زایمان به سر می‌برند به علاوه‌ی زمانی که برای آماده شدن اتاق برای زایمان بعدی لازم است، به‌طور متوسط ۱/۵ ساعت است.^۶ این زمان برای زایمان‌هایی که در آن‌ها از روش بی‌دردی استفاده می‌شود، به‌طور متوسط ۲/۵ ساعت به طول می‌انجامد.

به دلایل مختلفی از جمله حساسیت بالا و ضعف بدنی نوزاد متولد شده در این اتاق، تضعیف قوای جسمی مادر و آمادگی وی برای دریافت عفونت و همچنین به دلیل آن که در موارد متعددی ممکن است متحمل جراحتهایی^۷ شود، وجود انواع میکروارگانیسم‌ها برای سلامتی مادر و نوزاد ایجاد خطر می‌نماید. بنابراین از جهت سطح کنترل عفونت، اتاق زایمان در بالاترین سطح از بخش زایمان قرار دارد.

۱. در اولین نیم ساعت بعد از تولد، نوزاد برای برقراری تماس اولیه و خوردن شیر، روی سینه‌ی مادر قرار می‌گیرد. در این زمان که به آن زمان طلایی (Golden Time) گفته می‌شود برقراری تماس فیزیکی با مادر، تاثیر مطلوبی در سلامت روانی نوزاد دارد.

۲. تخت احیای نوزاد یا کات و وارمر

۳. نیازی به در نظر گرفتن فضای شست‌وشوی نوزاد وجود ندارد زیرا تا بیست و چهار ساعت از شستن نوزاد خودداری می‌شود و تنها توسط حوله‌ای تمیز خشک می‌شود و بر روی بدن مادر و با گهواره‌ی مخصوص نوزاد قرار می‌گیرد.

۴. (APGAR) موارد بررسی در این متیابته‌ی اولیه شامل رنگ بیضت (Appearance)، ضربان قلب (Pulse)، پاسخ به تحریکات (Grimace)، فعالیت عضلات (Activity) و دستگاه تنفسی (Respiratory) است. نتیجه‌ی ارزیابی برای نوزاد سالم عدد ۷ تا ۱۰ است. اگر نتیجه‌ی ارزیابی بین ۴ تا ۷ باشد به تشخیص پزشک نوزاد ممکن است به عمل تجدید حیات (Resuscitation) و مراقبت‌های خارج از انکوباتور نیاز داشته باشد. و اگر نتیجه‌ی ارزیابی عدد کمتر از ۳ باشد، نوزاد به فوریت باید تجدید حیات شود.

۵. نوزادان نارس به وسیله انکوباتور (Incubator) متحرک به این بخش انتقال داده می‌شوند. به دلیل شرایط نوزاد، همواره امکان افتادن او از دست افراد وجود دارد. به همین جهت باید از جابه‌جا کردن او بدون گهواره‌ی مخصوص تا حد امکان خودداری کرد.

۶. تولد نوزاد به‌طور متوسط ۲۰ تا ۳۰ دقیقه به طول می‌انجامد و برای مادرانی که پیش‌تر تجربه‌ی زایمان را داشته‌اند ممکن است تولد نوزاد در زمانی کمتر از ۱۵ دقیقه نیز صورت پذیرد پس از تولد نوزاد حداکثر زمانی که برای خروج جفت از بدن می‌توان در نظر گرفت ۳۰ دقیقه است. پس از این مدت، ماما جهت خروج جفت اقدام می‌نماید.

۷. در مواردی از زایمان‌ها ممکن است پارگی‌هایی در موضع زایمان به وجود بیاید و یا پزشک متخصص با انجام عمل اپیزیوتومی (Episiotomy) بریدگی‌های افقی و یا عمودی در موضع زایمان ایجاد کند. این جراحات پس از پایان زایمان بخیه زده می‌شوند.

در بسیاری از بیمارستان‌های کشور مشاهده شده است که از نظر نوع برنامه‌ریزی و روش طراحی، اتاق زایمان را مشابه اتاق‌های عمل در نظر می‌گیرند؛ به طوری که مواردی همچون مصالح، روش‌های اجرا، سیستم‌های تاسیساتی مورد استفاده و شرایط محیطی اتاق زایمان را با اتاق‌های عمل یکسان در نظر گرفته شده است. این در حالی است که روش‌های ترویج یافته ترکیبی (LDRP, LDR) بیانگر این موضوع است که در اتاق زایمان نیازی به کنترل عفونت در سطح اتاق‌های عمل نیست ولی تلاش برای ایجاد محیطی مناسب و آرامش بخش یا رعایت مباحث کنترل عفونت ضروری است. البته باید به این نکته توجه شود که از آنجا که تعداد زایمان‌های انجام شده در یک روز در اتاق زایمان (روش سنتی) بسیار بیشتر از یک اتاق LDR یا LDRP در روش ترکیبی است، توجه به مباحث کنترل عفونت در مقایسه با اتاق‌های ترکیبی اهمیت بیشتری دارد.

برای عملکرد هر یک از افراد حاضر در اتاق باید فضای مناسب به گونه‌ای مهیا باشد که رفت‌وآمد افراد و حوزه‌ی فعالیت آن‌ها با یکدیگر تداخل نداشته باشد. افراد حاضر در اتاق زایمان عبارتند از :

- پزشک متخصص زنان و زایمان^۱؛

به طور کلی هر زایمانی که پرخطر محسوب می‌شود با حضور و مشاوره‌ی پزشک متخصص زنان و زایمان صورت می‌گیرند. این موارد شامل تولد نوزاد به کمک واکتوز^۲ و یا انبرک^۳، کرانیوتومی^۴ یا امبریوتومی^۵، برش‌های داخلی گردن رحم، بروز مشکلاتی نظیر وقفه در زایمان، مسمومیت شدید یا استفراغ شدید، زایمان‌هایی که بیش از ۲۴ ساعت به طول انجامند، خونریزی شدید و عوارضی نظیر بیماری قلبی، ذات‌الریه، دیابت، عفونت‌های ادراری و... است. محل استقرار پزشک متخصص در پایین تخت زایمان است.

- ماما (عامل زایمان) :

در صورتی که عامل زایمان پزشک متخصص نباشد، یک ماما به عنوان عامل زایمان تخت نظارت پزشک متخصص در اتاق حضور می‌یابد. محل استقرار ماما در پایین تخت زایمان است.

- مامای گردشی^۶ :

این ماما به عنوان کمک عامل زایمان، فعالیت‌های مورد نیاز در روند زایمان را بر عهده دارد. محل استقرار مامای گردشی در طرفی از تخت زایمان است که به فضای رسیدگی به نوزاد شامل محل قرارگیری گهواره‌ی نوزاد^۷ و دستگاه تجدید حیات نوزاد دسترسی داشته باشد.

۱. Obstetrician and Gynaecologist
۲. Ventous
۳. Forceps
۴. Craniotomy
۵. Embryotomy
۶. Circulating Nurse
۷. Baby Cot

اتاق آمادگی (درد) دو تختی

۱. موارد شماره‌ی ۱ تا ۳، ۵ تا ۱۹ از اتاق‌های آمادگی یک تخت‌خوابی در اتاق آمادگی دو تخت‌خوابی نیز باید رعایت شود.
۲. طراحی عمده‌ی اتاق‌های درد به صورت اتاق‌های دو تختی، به سه روش زیر متداول است:

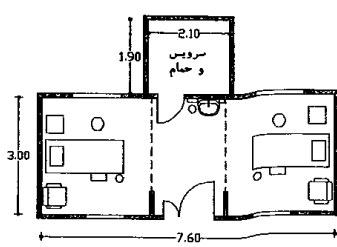

نقشه ۲-۲۲- روش دوم چیدمان اتاق آمادگی دو تختی
مقیاس ۱:۱۵۰

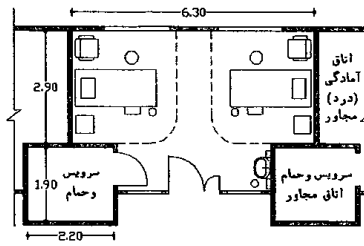

نقشه ۲-۲۱- روش اول چیدمان اتاق آمادگی دو تختی
مقیاس ۱:۱۵۰

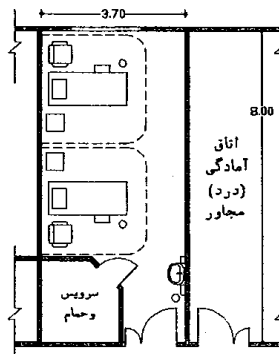

نقشه ۲-۲۳- روش سوم چیدمان اتاق آمادگی دو تختی- مقیاس ۱:۱۵۰

در روش اول و دوم، دو تخت روبروی یکدیگر و در کنار پنجره قرار می‌گیرند که در این صورت برخلاف روش سوم، استفاده از نور طبیعی برای هر دو بیمار به‌صورت یکسان خواهد بود. از دیگر مزایای این روش نسبت به روش سوم، امکان دسترسی مستقل و یکسان هر دو مادر به ورودی اتاق، فضای سرویس بهداشتی و حمام و دیگر امکانات است. همچنین با کشیدن پرده، جدا کننده بین دو تخت محدودیتی از نظر استفاده از نور و دید به بیرون برای هیچ‌کدام از دو نفر به‌وجود نمی‌آید.

لازم به ذکر است که استفاده از دو روش اول و یا دوم در بناهایی مناسب است که طراحی آن‌ها به صورت خطی باشد؛ چرا که در این روش‌ها میزان استفاده از محیط جبهه‌ی نورگیر دو برابر روش سوم است. همچنین طراحی به روش اول در صورتی مناسب است که فضای سرویس بهداشتی اتاق‌ها در حیاط خلوت قرار گیرد.

در روش سوم، دو تخت در کنار یکدیگر و به موازات پنجره قرار می‌گیرند. با وجود مساحت یکسان در هر سه روش، طراحی مدولار این فضا به روش سوم نسبت به دو روش دیگر آسان‌تر صورت می‌گیرد و در بیمارستان‌های کشور متداول است. ولی در صورت امکان، استفاده از روش اول و روش دوم در الویت می‌باشد.

۳. در طراحی اتاق‌های آمادگی دو تختی باید توجه داشت که در صورت قرار گرفتن تخت‌ها کنار هم، فاصله‌ی لبه‌ی پایین تخت‌ها تا دیوار نباید کمتر از $1/4$ متر در نظر گرفته شود. در صورتی که دو تخت روبه‌روی هم باشند، فاصله‌ی پایین دو تخت از هم نباید کمتر از $1/9$ متر در نظر گرفته شود.

۴. در صورت قرار گرفتن تخت‌ها در کنار هم، فاصله محور تا محور آن‌ها $2/7$ متر در نظر گرفته شود.

۵. در طراحی اتاق‌های آمادگی دو تخت‌خوابی به صورتی که دو تخت روبه‌روی هم قرار می‌گیرند، در نظر گرفتن دو عدد تلویزیون پیشنهاد می‌شود.

۶. در ورودی اتاق در صورت یک‌لنگه بودن حداقل $1/2$ متر و در صورت دو لنگه بودن با اندازه‌های $0/9$ و $0/4$ متر و با ارتفاع خالص $2/1$ متر در نظر گرفته شود. تعبیه‌ی درهای دولنگه با اندازه‌های $0/9$ و $0/4$ متر اولویت دارد. (برای اطلاعات بیشتر به بند ۴-۴-۱ مورد ۳ رجوع شود.)

۷. ارتفاع مفید این فضا حداقل $2/7$ متر در نظر گرفته شود.

۸. برای اطلاع از مشخصات و خصوصیات نازک‌کاری (کف، دیوار، سقف) و همچنین خصوصیات در و پنجره در این قسمت به جداول انتهایی کتاب مراجعه شود.

حمام و سرویس بهداشتی اتاق آمادگی^۱ (یک تختی یا دو تختی)

با توجه به نیاز مکرر مادران به استفاده از سرویس بهداشتی و همچنین نیاز آن‌ها به استفاده از حمام برای شست‌وشو و تن‌آرامی در دوره‌ی درد پیش از زایمان، در نظر گرفتن یک فضای سرویس بهداشتی به همراه حمام

۱. به طور کلی، در بیمارستان، جهت استحمام و استفاده از سرویس بهداشتی افراد، آن‌ها را با توجه به شرایط و سطح وضعیت، به گروه‌های زیر تقسیم می‌کنند که برای هر گروه راه‌کارهای فیزیکی متناسب با آن برنامه‌ریزی شده است:

وضعیت ۱: بیمارانی که با توجه به شرایط وخیم و یا وضعیت خاص امکان خارج شدن از تخت برای آن‌ها وجود ندارد.
راهکار: استفاده از پوشک و لگن و شست‌وشو با بنه و پارچه و اسفنج.

وضعیت ۲: بیمارانی که به سختی می‌توانند از تخت خارج شده و راه بروند و ترجیح می‌دهند به جای لگن، با صلاح‌دید پزشک از حمام و سرویس بهداشتی استفاده نمایند.
راهکار: استفاده از حمام و سرویس‌های بهداشتی با امکان ورود و خروج با حضور و کمک مستمر همراه یا کمک بهیار (با استفاده از ویلچر)

وضعیت ۳: بیمارانی که با کمک همراه و یا کمک بهیار می‌توانند راه بروند:

راهکار: استفاده از حمام و سرویس‌های بهداشتی بیماران با کمک جانبی همراه و یا کمک بهیار صورت می‌پذیرد.

وضعیت ۴: بیمارانی که به راحتی می‌توانند راه بروند:

راهکار: استفاده از حمام و سرویس‌های بهداشتی بیماران (سرویس فرنگی) بدون کمک و یا استفاده از سرویس ایرانی واقع در سرویس بهداشتی عمومی در صورت صلاح‌دید و اجازه پزشک. (لازم به ذکر است نظارت کلی کادر پرستاری بر این گروه از بیماران در زمان استفاده از سرویس بهداشتی لازم می‌باشد)

وضعیت ۵: بیماران دچار ناتوانی‌های جسمی-حرکتی (معلول، فلج، ...) که به تنهایی قادر به استفاده از حمام و سرویس‌های بهداشتی هستند.
راهکار: استفاده از حمام و سرویس‌های بهداشتی معلولین

با توجه به موارد مذکور، سرویس‌های اتاق‌های درد در این بخش وضعیت‌های ۲، ۳ و ۴ را تحت پوشش قرار می‌دهد.

- کمک بهیار:

کمک بهیار مسئول فعالیت‌های غیردرمانی مورد نیاز در زمان زایمان است که در مواقع لازم در اتاق حضور می‌یابد. از جمله این موارد می‌توان به نظافت مادر یا تخت زایمان، نظافت فضای اتاق، نقل و انتقال تجهیزات و وسایل مورد نیاز در زمان زایمان و... اشاره کرد.

- متخصص و تکنسین بیهوشی^۱:

بیمارستان می‌تواند با توجه به امکانات نیروی متخصص خود، اتاق‌های زایمان را مجهز به تجهیزات لازم برای زایمان بی‌درد به روش اسپینال و اپیدورال کند. به این ترتیب، مادران می‌توانند در صورت تمایل این روش را برای زایمان خود انتخاب کنند. در زایمان‌هایی که نیاز به بی‌دردی‌های موضعی و غیرموضعی باشد، حضور متخصص بیهوشی در اتاق زایمان ضروری است. لازم به ذکر است مدت زمان اشغال اتاق زایمان برای زایمان بی‌درد بیشتر از زایمان معمولی بوده و به طور متوسط دو تا سه ساعت در نظر گرفته می‌شود. حضور این متخصصین همچنین در زمان‌های بحرانی که مادر و یا نوزاد نیاز به احیاء قلبی و تنفسی دارند، ضروری است.

- پزشک متخصص اطفال^۲:

پزشک متخصص اطفال تنها در مواردی در اتاق زایمان حاضر است که بروز مشکلات و نارسایی‌هایی برای نوزاد، قبل از تولد پیش‌بینی شده باشد. در دیگر موارد، پزشک متخصص اطفال ممکن است در اتاق حاضر نبوده و در صورت نیاز احضار شود.

- پزشکان با تخصص‌های دیگر:

در صورتی که مادر دچار مشکلات قلبی، ریوی و غیره باشد، متخصص مربوطه در زمان پیش از زایمان و در حین زایمان بر بالین او حضور می‌یابد.

همراه آموزش‌دیده‌ی مادر:

حضور همراه آموزش‌دیده در زایمان‌های فیزیولوژیک و یا در سایر روش‌ها، در صورت تمایل مادر و همراه امکان‌پذیر است.

در ادامه به بررسی نکات مربوط به اتاق زایمان پرداخته شده است:

۱. مکان اتاق زایمان بهتر است تا حد ممکن از ورودی فاصله داشته و در مرکزیت حوزه‌ی درمانی باشد، تا در

معرض ترافیک، رفت‌وآمدی بخش نباشد؛ به این ترتیب حریم شخصی مادر به شکل بهتری تأمین می‌شود

و امکان انتقال آلودگی‌ها به آن کم‌تر می‌گردد. البته باید به این نکته توجه شود که در مواردی که مادر به

صورت اورژانسی وارد بخش می‌شود و در مرحله‌ی نهایی زایمان است باید به سرعت امکان دسترسی به این اتاق وجود داشته باشد.

۲. از آن‌جا که زمان دقیق زایمان را نمی‌توان به طور قطع مشخص کرد، به همین علت اتاق‌های زایمان باید در نزدیکی اتاق‌های آمادگی (درد) قرار گیرند تا امکان انتقال سریع و آسان مادر وجود داشته باشد.

در مواردی که تنها مرحله‌ی درد و بهبودی در اتاق ویژه (پركلمپسی) سپری می‌شود و جهت زایمان مادر را به اتاق زایمان منتقل می‌کنند، ارتباط اتاق ویژه با اتاق زایمان در مقایسه با سایر اتاق‌های آمادگی (درد) در الویت است.

۳. در طراحی، ارتباط نزدیک و آسان با فضای پارک تجهیزات پزشکی باید تمهید گردد. همچنین ارتباط با ایستگاه مامایی، اتاق دارو و کار تمیز و اتاق بهبودی (ریکاوری) نیز باید مورد توجه قرار گیرد.

۴. در صورتی که در روند زایمان طبیعی عارضه و پیچیدگی‌هایی به وجود آید که مانع از ادامه‌ی روند زایمان به روش طبیعی شود و در واقع سلامتی مادر و یا نوزاد در معرض خطر قرار گیرد، فراهم بودن امکانات انتقال مادر به اتاق عمل جراحی سزارین در کمتر از ۳ دقیقه ضروری است. بدین منظور دسترسی سریع و آسان به "بخش اعمال جراحی عمومی" یا "بخش اعمال جراحی زنان و سزارین" و یا اتاق سزارین اضطراری در داخل بخش^۱ الزامی است.

۵. رعایت نکات بندهای ۳، ۵، ۱۰، ۱۷، ۱۸ و ۱۹ از اتاق معاینه (۲-۳-۵) در این فضا نیز الزامی است.

۶. اتاق زایمان نباید برای بیشتر از یک تخت طراحی شود؛ چرا که مادر در زمان زایمان درد بسیار شدیدی را تحمل می‌کند و شرایط فیزیکی و محیطی نباید تنش و اضطراب را تشدید نماید. بنابراین حذف هرگونه عاملی که آسایش روانی مادر و افراد حاضر در اتاق زایمان را مختل می‌کند ضروری است. انجام دو زایمان در یک اتاق به علت سر و صدا، آسایش روانی مادران را با مشکل مواجه ساخته و تمرکز گروه پزشکی و مامایی حاضر در اتاق را برای انجام وظایف خود برهم می‌زند. علاوه بر این برای حفظ حریم شخصی مادران، طراحی اتاق‌های زایمان به صورت یک تختی الزامی است.^۲ در صورتی که بخش با توجه به تعداد زایمان‌های سالیانه‌ی تحت پوشش بیمارستان، بیش از یک تخت زایمان نیاز داشته باشد، تعداد اتاق‌های زایمان یک‌تختی افزایش می‌یابد.

لازم به ذکر است در صورت رعایت تمامی الزامات و نیازها مربوط به اتاق‌های زایمان، تفاوت طراحی دو اتاق زایمان یک تخت‌خوابی با یک اتاق زایمان دو تخت‌خوابی، در ابعاد و مساحت ناچیز است. بنابراین طراحی اتاق‌های زایمان دو تختی منطقی نمی‌باشد.

۷. فضای احیای نوزاد در قسمتی از اتاق زایمان چیدمان می‌شود که در سریع‌ترین دسترسی ممکن به تخت زایمان قرار داشته باشد.

۱. برای آگاهی از شیوه‌های برنامه‌ریزی اتاق عمل سزارین اضطراری و چگونگی ارتباط آن با بخش زایمان به بند ۲-۳-۵-۱۴ مراجعه نمایید.

۲. از جمله مشکلاتی که در بخش‌های زایمان ممکن است پیش بیاید، جلب‌جاشدن نوزادها یا یکدیگر است. این مشکل در اتاق‌های زایمان تک تختی، وجود ندارد.

۸. مناسب است در زمان زایمان مادر وضعیتی^۱ را که برای زایمان راحت تر است انتخاب کند؛ به همین دلیل شرایط و تسهیلات لازم برای این امر باید فراهم باشد. از جمله می توان به تجهیز اتاق زایمان به تخت مخصوصی اشاره کرد که امکان زایمان در وضعیت های گوناگون را برای مادر مهیا می کند.

۹. براساس مطالب ذکر شده در بند ۴، مناسب است تخت مورد استفاده در این اتاق چرخدار باشد تا در زمان های اورژانسی جهت از دست ندادن زمان، مادر را به وسیله ی همین تخت به بخش جراحی منتقل کنند. در غیر این صورت ارتباط بین فضای پارک تجهیزات متحرک و اتاق های آمادگی (درد) و زایمان باید مورد توجه قرار گیرد و در این حالت محل قرارگیری فضای پارک تجهیزات متحرک لزوماً در حوزه ی ورودی قرار نخواهد گرفت.

۱۰. در اطراف تخت احیا یا کات و وارمر فضای کافی برای استقرار پزشک متخصص و ماما باید وجود داشته باشد. در این حالت در نظر گرفتن حداقل ۰/۷ متر عرض خالص و بدون مانع در سه طرف تخت ضروری است. لازم به ذکر است محور طولی تخت باید عمود بر دیوار پشت سر آن باشد.

۱۱. لازم است با تعبیه ی پرده، دید به داخل اتاق و فضا انجام عملیات زایمان محدود شود. در این حالت فضای اتاق به وسیله این پرده به حوزه ورودی و حوزه زایمان تقسیم می شود.

۱۲. در مواردی که ممکن است نوزاد نیاز به احیای قلبی تنفسی داشته باشد به دلیل ناراحت کننده بودن وضعیت نوزاد برای مادر، باید فضای احیای نوزاد به گونه ای طراحی شود که از دیدرس مادر خارج باشد. در این راستا پیشنهاد می شود این فضا به وسیله ی یک پرده از فضای زایمان جدا شود. با توجه به نکته ی بند قبلی، این فضا را می توان در حوزه ی ورودی در نظر گرفت. به این ترتیب در صورت نیاز به خارج کردن نوزادی که وضعیت بحرانی دارد و یا نوزاد فوت شده از داخل اتاق، می توان این موارد را دور از دید مادر صورت داد.

۱۳. تعبیه ی خروجی های خلاء و اکسیژن، پریزهای برق، ساکشن دیواری، اینترکام و... به صورت توکار باید در بالای تخت زایمان در نظر گرفته شود. لازم به ذکر است به دلیل شکل خاص تخت زایمان، جهت جلوگیری از آسیب موارد مذکور، ارتفاع نصب آنها نباید از ۱/۶ متر کمتر باشد. همچنین از آن جاکه طبق بند قبلی در این اتاق تخت زایمان با تخت احیا یا کات و وارمر فاصله دارد، تعبیه خروجی های خلاء و اکسیژن، پریزهای برق، ساکشن دیواری و... به صورت مجزا برای نوزاد نیز لازم است.

۱۴. کارکنان پیش از شروع زایمان عمل شست و شوی دست و پوشیدن گان را انجام می دهند؛ بنابراین برای اتاق زایمان، یک فضای اسکراب در نظر گرفته می شود. فضای اسکراب با رعایت تمهیدات لازم جهت کنترل بهتر عفونت و جلوگیری از تداخل عملکردی، می تواند در داخل اتاق و در حوزه ی ورودی در نظر گرفته شود. در غیر این صورت می توان این فضا را در خارج از اتاق و نزدیک ورودی قرار داد. در صورتی که بیش از یک

۱. Position

۲. وضعیت های زایمانی متداول عبارتند از وضعیت خوابیدن به پشت (Lithotomy Position)، خوابیدن به پهلو (Side Laying Position)، وضعیت چمباتمه ای (Squatting Position) و قرار گرفتن بر روی کف دست ها و زانو ها (All-Fours Position) که وضعیت اول معمول تر است.

اتاق زایمان برنامه‌ریزی شود، مطابق با شکل زیر می‌توان برای هر دو اتاق زایمان از یک فضای اسکراب مشترک مشترک در نزدیکی در ورودی اتاق‌ها استفاده کرد.

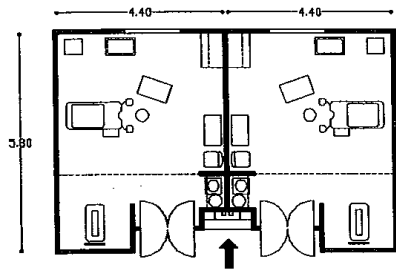

نمای اسکراب مشترک بین دو اتاق زایمان

نقشه‌ی ۲-۴۶- دو اتاق زایمان با فضای اسکراب مشترک
مقیاس ۱:۱۵۰

۱۵. برای سادگی استفاده از سینک اسکراب، فاصله‌ی لبه‌های جانبی آن از دو طرف تا اولین مانع ۰/۲ متر و فضای خالی در جلوی سینک جهت انجام فعالیت‌های مربوطه ۰/۹ متر در نظر گرفته شود. همچنین ارتفاع لبه‌ی بالایی سینک تا کف ۰/۹ متر باشد.

۱۶. تعبیه‌ی سطل زباله‌ی عفونی و همچنین سطل رخت کثیف عفونی در فضای ورودی و نزدیک به سینک اسکراب در نظر گرفته شود تا در هنگام ورود و خروج از اتاق به آسانی در دسترس باشد. این موارد در داخل کیسه‌های نشان‌گذاری شده‌ی مخصوص قرار گرفته و به بخش‌های مربوطه منتقل می‌شوند.

۱۷. لازم است قفسه‌ای دیواری دردار در مجاورت سینک اسکراب برای قرار گرفتن گان و البسه مخصوص پزشکان و افراد گروه ماما‌یی تعبیه شود.

۱۸. فاصله‌ی لبه‌ی پایینی تخت زایمان جهت استقرار عامل زایمان و فضای کافی برای عبور سایر افراد و تجهیزات تا اولین مانع حداقل باید ۲ متر باشد. این فاصله در مواقع بحرانی برای جلوگیری از کشیدن تخت به اندازه‌ی ۰/۷ متر به منظور اتوباسیون و یا انجام عملیات احیاء لازم می‌باشد. فاصله‌ی گفته شده به این دلیل است که در صورت نیاز به این عملیات در حین زایمان، با جلوگیری از کشیدن تخت، فاصله‌ی ۱/۴ متری در پایین تخت برای حضور مداوم عامل زایمان فراهم باشد.

۱۹. لبه‌های کناری تخت زایمان تا اولین مانع باید حداقل ۱/۲ متر باشد. علاوه بر این ابعاد، فضایی با عرض ۰/۶ متر جهت قرارگیری تجهیزات و وسایل مورد نیاز، در دو طرف تخت و در کنار دیوار در نظر

گرفته شود.

۲۰. تعبیه‌ی کمد ایستاده‌ی دردار به صورت توکار در این اتاق لازم می‌باشد که قسمت بالایی آن جهت نگهداری داروها و قسمت پایین آن جهت نگهداری وسایل مصرفی همچون ست‌های استریل، ست بخیه، ست زایمانی، کلامپ بند ناف، پوار، دستکش، شان، گاز، پنبه، حوله و غیره استفاده می‌شود. پیشنهاد می‌شود در این کمد شیشه‌ای باشد تا داروها و تجهیزات داخل آن در دیدرس بوده و به آسانی قابل دسترسی باشند.

۲۱. تعبیه‌ی پنجره‌ی ثابت به یک فضای بیرونی در اتاق‌های زایمان پیشنهاد می‌شود. نور طبیعی از لحاظ ایجاد آسایش روانی برای مادران مفید بوده و همچنین در بازدهی و افزایش سطح کیفی خدمات‌رسانی کارکنان نیز مؤثر است. جهت حفظ حریم شخصی مادر باید از پنجره‌هایی با دید محدود استفاده شود. گفتنی است امکان کنترل کامل نور برای مادران به خصوص در مورد مادران دچار پرکلمپسی باید وجود داشته باشد.

۲۲. در صورت تعبیه‌ی پنجره در اتاق زایمان که باید الزاماً از نوع ثابت باشد، لازم است به دلیل حفظ شرایط کنترل عفونت، کنترل سر و صدا و دما^۱ در داخل اتاق، پنجره از نوع دو یا چند جداره باشد و نحوه‌ی طراحی و نصب آن به گونه‌ای باشد که کمترین سطوح افقی ایجاد شود، چراکه این سطوح افقی می‌تواند محل تجمع آلودگی و گردوغبار باشد. همچنین به دلیل مباحث کنترل عفونت در اتاق‌های زایمان، استفاده از پرده‌های کرکره‌ای بین دو جداره‌ی پنجره جایگزین پرده‌های روکار اکیداً توصیه می‌شود.

۲۳. پخش موسیقی، در تسکین درد مادران نقش به‌سزایی دارد؛ به همین دلیل تعبیه‌ی یک دستگاه پخش‌کننده صوتی در این اتاق برای پخش موسیقی دلخواه مادر پیشنهاد می‌شود.^۲

۲۴. در مواردی که گروه مامایی وزن نوزاد را نامناسب^۳ ارزیابی می‌کنند، جهت بررسی دقیق‌تر لازم است که نوزاد به سرعت وزن شود تا در صورت تایید این موضوع به بخش مراقبت‌های ویژه‌ی نوزادان منتقل شود. در بخش‌هایی که تعداد اتاق‌های زایمان یک عدد می‌باشد این ترازو در اتاق قرار داده می‌شوند ولی در بخش‌هایی با تعداد اتاق‌های بیشتر، جهت دسترسی یکسان، این ترازو در ایستگاه مامایی قرار داده می‌شود.

۲۵. تعبیه‌ی چراغ تک قمره جراحی از نوع دیواری و یا سقفی در محدوده زایمان لازم است. گفتنی است نوع سیار این چراغ‌ها سبب تداخل عملکردی در این محدوده می‌شود.

۲۶. در بسیاری موارد به توصیه‌ی پزشک مادر بدون استفاده از تجهیزات متحرک (برانکار و یا صندلی چرخ‌دار) با همراهی کمک از اتاق آمادگی (درد) به اتاق زایمان می‌رود؛ در صورتی که مادر توانایی راه رفتن نداشته باشد باید ابعاد فضا و بازشوها به گونه‌ای باشد که امکان انتقال آسان وی با ویلچیر و یا برانکار وجود داشته باشد؛ علاوه بر مواقع متعددی که نیاز به ورود سریع به اتاق زایمان وجود دارد، در مواردی نیز انتقال اضطراری و سریع مادر از اتاق زایمان به فضاهای دیگر لازم می‌شود. به همین دلیل جهت عبور و مرور سریع، در اتاق از نوع کشویی الکترونیکی و یا بادبزن‌ی توصیه می‌گردد.

در این صورت ابعاد در ورودی اتاق باید به صورت دو لنگه‌ی مساوی با عرض هر کدام حداقل ۰/۷ متر و با ارتفاع خالص ۲/۱ متر در نظر گرفته شود. لازم به ذکر است در ورودی اتاق در صورت یک‌لنگه بودن حداقل ۱/۲ متر در نظر گرفته شود که در صورتی که از نوع بادبزن‌ی باشد، توصیه نمی‌گردد. (برای اطلاعات بیشتر به بند ۲-۴-۱ مورد ۳ مراجعه شود).

۱. فضای اتاق باید مناسب با نیاز نوزاد به اندازه کافی گرم باشد. برای اطلاع از مشخصات دقیق مربوط به تأسیسات مکانیکی اتاق زایمان به فصل چهارم کتاب رجوع شود.
 ۲. علاوه بر موسیقی، تصاویر آرامش‌بخش نیز می‌تواند در این امر کمک‌رسان باشد و تعبیه آن در صورت امکان در این اتاق پیشنهاد می‌شود.
 ۳. کمتر از ۲/۵ یا بیشتر از ۴ کیلوگرم.

۲۷. برای داشتن دید بهتر و جلوگیری از برخورد افراد در زمان رفت‌وآمد بر روی درهای اتاق‌های زایمان پنجره‌ی نظاره از نوع مات در نظر گرفته شود. ارتفاع پایین این پنجره از کف تمام‌شده ۱/۱ متر و بالای آن ۱/۸ متر باشد.

۲۸. تعبیه‌ی آینه مخصوص سقفی جهت مشاهده روند زایمان توسط مادر (به دلخواه) پیشنهاد می‌شود.

۲۹. ارتفاع مفید این فضا حداقل ۲/۷ متر در نظر گرفته شود.

۳۰. برای اطلاع از مشخصات و خصوصیات نازک‌کاری (کف، دیوار، سقف) و همچنین خصوصیات در و پنجره در این قسمت به جداول انتهایی فصل مراجعه شود.

راهنمای نقشه (اتاق زایمان)

۱۹۸) تابوره پشتری-در-چرخ-دار-چک-دار	۱۱۵) پایه سرم سیار	۱) ساعت
۲۳۸) چراغ جراحی تک قمره سقفی	۱۱۷) صندلی ثابت بدون دسته	۶) اویز لباس
۲۳۹) پله سیار کنار تخت (دو پله)	۱۲۵) پرده یا ریل	۱۳) قفسه دیواری دربار
۲۵۲) کیسول انتونوکس به همراه تrolley	۱۲۶) قلموستر به همراه رطوبت زن	۱۵) بریز برق
۲۵۶) آینه سقفی جهت مشاهده فرایند زایمان توسط مادر	۱۳۷) ساکنین دیواری	۲۲) محل قرار گیری مایع ضد عفونی کننده
۲۵۸) پنجره یا کرکره بین دو جلاره جهت کنترل کامل نور	۱۵۰) آینه بالای روشویی	۲۳) محل قرار گیری صابون مایع
۲۶۰) پمپ تزریق سیار	۱۵۳) تrolley دربار جهت رخت و لباس های کثیف عفونی	۲۴) دستمال کاغذی
۲۶۶) کمد ایستاده توکار استیل با در شفاف	۱۷۹) دستگاه ساکنین همراه با کاب و وانتوز	۲۵) روشویی مخصوص اسکراپ
۲۶۲) ترازوی نوزاد	۱۸۲) تخت احیا نوزاد	۲۴) محافظ گوشه
۲۶۳) تrolley استیل	۱۸۶) تrolley جراحی دو طبقه استیل	۶۰) مانیتور نمایش علائم حیاتی بیمار
۲۶۵) ساکنین دیواری نوزاد	۱۸۸) تخت زایمان	۶۳) خروجی اکسیژن
۲۷۰) سوکت شبکه	۱۹۶) سطل زباله عفونی متوسط	۶۵) خروجی وکیوم
۲۸۰) سطل زباله عفونی متوسط (چرخ دار استیل)	۱۹۷) اینترکام (ارتباط دو طرفه صوتی)	۷۱) ضربه گیر دیوار

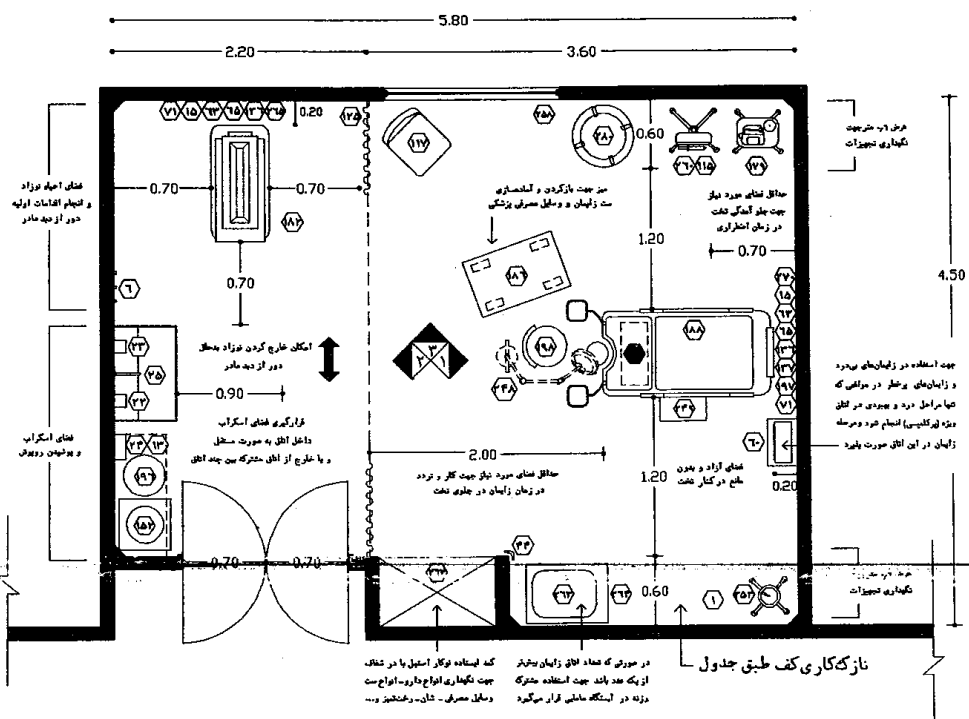

نقشه ۲-۴۷- پلان نمونه‌ی اتاق زایمان (برای ۴۰۰۰ زایمان سالانه) - مقیاس ۱:۵۰

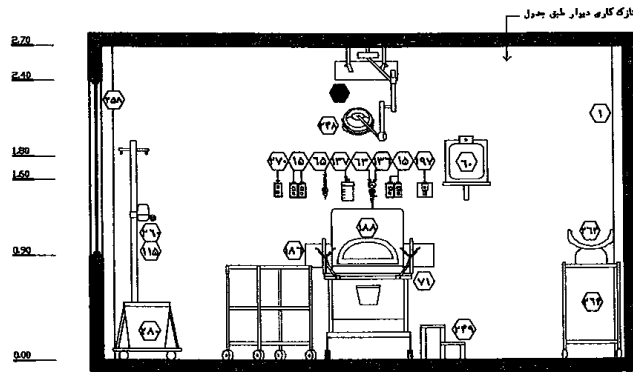

نقشه ۲-۴۸ - نمای ۱ - مقیاس ۱:۵۰

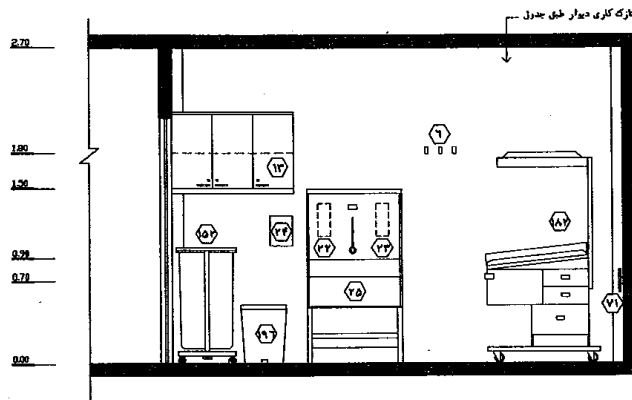

نقشه ۲-۴۹ - نمای ۲ - مقیاس ۱:۵۰

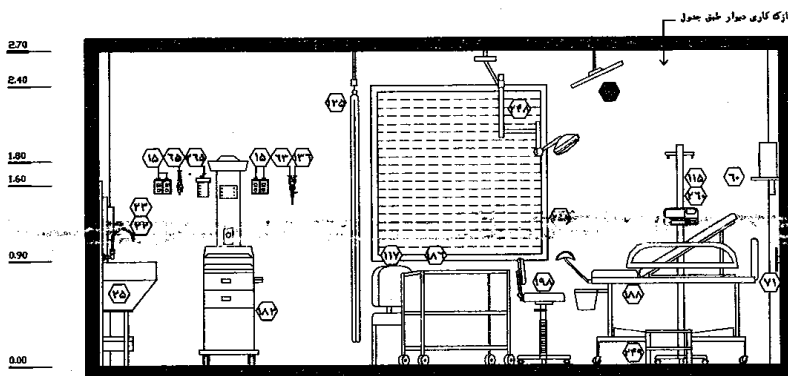

نقشه ۲-۵۰ - نمای ۳ - مقیاس ۱:۵۰

۲-۳-۵-۸- اتاق بهبودی پس از زایمان (ریکاوری)^۱

بعد از انجام زایمان، جهت تثبیت وضعیت عمومی مادران و رسیدگی به مشکلات احتمالی، آن‌ها را به قسمت بهبودی پس از زایمان طبیعی منتقل می‌کنند و برای ۱ تا ۳ ساعت مورد مراقبت^۲ قرار می‌دهند. در این حالت طبق روش‌های جدید^۳، نوزاد سالم از مادر جدا نمی‌شود و در کنار او در قسمت بهبودی، روی گهواره‌ی مخصوص قرار می‌گیرد. این در حالی است که در روش‌هایی که پیش‌تر مورد استفاده قرار می‌گرفت، نوزادان سالم پس از تولد در بخش مراقبت و نگهداری نوزادان (نرسری)^۴ نگهداری می‌شدند. همچنین نوزادان زودرس و نوزادانی که نوعی از نارسایی در آن‌ها مشاهده شده است به بخش مراقبت‌های ویژه‌ی نوزادان منتقل می‌شوند.

در حال حاضر در تعدادی از بیمارستان‌های کشور، طراحی این فضا به صورت باز در نظر گرفته شده است. این طراحی بیشتر به دلیل شباهت اسمی با فضای ریکاوری بخش اعمال جراحی به وجود آمده است و همچنین به دلیل این که در گذشته، اتاق زایمان از لحاظ کنترل عفونت و شرایط کار مانند یک اتاق جراحی در نظر گرفته می‌شد؛ در حالی که امروزه، به دلیل طبیعی پنداشتن امر زایمان و غیر تهاجمی بودن^۵ آن، نیازی به تامین شرایط کنترل عفونت تا حد یک اتاق جراحی ضروری شمرده نمی‌شود و سطح نظارت و مراقبت در اتاق بهبودی پس از زایمان نیز به همین ترتیب کاهش یافته و نیاز به نظارت مداوم و بدون وقفه با دید مستقیم را ندارد. همچنین شرایط افراد حاضر در قسمت بهبودی پس از زایمان بسیار متفاوت با افرادی است که در قسمت ریکاوری (بهبودی) پس از جراحی قرار دارند؛ به گونه‌ای که در این بخش مادران بعد از زایمان هوشیار بوده و باید حریم شخصی و شرایط آسایش آن‌ها فراهم شود. از سوی دیگر سر و صدای داخل بخش می‌تواند در آرامش و آسایش مادر و نوزاد خلل ایجاد نماید. به خصوص در بیمارستان‌هایی با تعداد زایمان بالا، قرارگیری تعداد زیادی تخت بهبودی در کنار یکدیگر و در یک فضای باز، ممکن است به دلیل تاثیر گریه‌ی نوزادان بر روی یکدیگر، آرامش محیطی را بر هم بزنند. با توجه به نکات گفته شده، توصیه‌ی اکید می‌شود که طراحی این فضا به صورت فضای بسته (اتاق) باشد.

با توجه به حجم فعالیت‌های هر ماما و تعدد نوبت‌های رسیدگی به مادر و نوزاد که به صورت ادواری هر ۱۵ دقیقه یک بار لازم می‌باشد، حضور یک ماما برای هر دو تا سه مادر مورد نیاز است. همچنین انجام مواردی همچون آموزش‌های اولیه برای نحوه‌ی شیردادن به نوزاد، در آغوش گرفتن و ... توسط ماما، نیاز به اختصاص یک مامای مستقر برای این تعداد در داخل هر اتاق بهبودی را ضروری می‌سازد. لذا توصیه می‌شود با تامین تسهیلات لازم، امکان حضور ماما به طور مقیم در اتاق و نظارت مستقیم بر وضعیت سلامت مادران و نوزادان ایجاد شود.

۱. در برخی از بیمارستان‌ها این فضا پست پارتوم (Post Partum) نامیده می‌شود؛ در حالی که کاربرد صحیح این عبارت، چنان‌که در منابع انگلیسی نیز متداول است، جهت نام‌گذاری بخش بستری، پس از زایمان است.

۲. به طور کلی هدف از مراقبت در این فضا اطمینان یافتن از پایدار بودن وضعیت سلامت مادر پیش از انتقال او به بخش بستری زایمان می‌باشد، که از جمله این موارد می‌توان به کنترل علائم و شاخص‌های حیاتی مادر (مانند فشار خون و ...)، کنترل میزان خونریزی، کنترل میزان بسته شدن دهانه‌ی رحم، کنترل و مراقبت جهت جلوگیری از آمبولی ریه و مشکلات تنفسی و ... اشاره کرد. پس از گذراندن دوره‌ی بهبودی، مادر و نوزاد به بخش بستری زایمان منتقل می‌شوند و تا ۲۴ ساعت مورد مراقبت قرار می‌گیرند.

۳. Rooming In: در روش‌های جدید، از انتقال نوزادان به نرسری خودداری می‌گردد و نوزاد پس از تولد در گهواره‌ی (کات) در کنار مادر قرار می‌گیرد. به طور کلی، قرار گرفتن نوزاد و مادر در کنار یکدیگر و تماس فیزیکی آن‌ها، از لحاظ روانی تاثیر مثبتی برای هر دو می‌آورد و تحقیقات نشان داده است که نوزادانی که در روزهای اول پس از تولد در کنار مادر خود قرار می‌گیرند، پایداری احساسی بیشتری دارند. سایر مزایای این روش می‌تواند به مواردی همچون بی‌قراری و گریه‌ی کمتر نوزادان، امکان شیردهی راحت‌تر مادر به نوزاد در هر زمان، از بین رفتن احتمال جابه‌جایی نوزادان با یکدیگر و غیره اشاره کرد.

۴. Nursery

۵. Non-Invasive

ممکن است به دلایلی همچون نامساعد بودن حال جسمی و روانی مادر و یا به دلیل بروز مشکلات جسمی خطرساز که نیازمند انتقال وی به بخش‌هایی مانند ICU، ICCU یا جراحی است، نوزاد بعد از تولد در کنار مادر قرار نگیرد؛ در این صورت، نوزاد در بخش بستری زایمان و در قسمت مخصوصی که در کنار ایستگاه پرستاری بخش برای نگهداری از چنین نوزادانی پیش‌بینی شده است، نگهداری می‌شود. البته مناسب است امکاناتی فراهم شود تا در صورت انتقال مادر به بخش‌های ویژه، نوزاد در کنار او نگهداری شود. به این منظور باید شرایط حضور یک همراه برای رسیدگی به نوزاد در این بخش‌ها مهیا گردد.

لازم به ذکر است از آنجاکه حضور دیدارکنندگان در این زمان ممکن است فعالیت‌های داخل بخش را با دشواری روبه‌رو کند. به همین جهت، شرایط برای دیدار با مادر در قسمت بهبودی فراهم نمی‌باشد.

در ادامه به بررسی نکات مربوط به اتاق بهبودی (ریکاوری) پرداخته شده است:

۱. اتاق بهبودی باید در ارتباط بسیار نزدیک و سریع با فضای پارک تجهیزات پزشکی باشد، همچنین ارتباط نزدیک و آسان با ایستگاه مامایی، اتاق دارو و کار تمیز و همچنین اتاق زایمان نیز مورد توجه قرار گیرد تا در انتقال مادر از اتاق زایمان به این اتاق مسافت کمی طی شود.

۲. در موارد معدودی که به دلیل محدودیت‌های فضای فیزیکی و نیروی انسانی امکان حضور مداوم مامای مقیم در این اتاق وجود نداشته باشد، ارتباط این فضا با ایستگاه مامایی از اهمیت بیشتری برخوردار خواهد بود، در این راستا می‌توان این دو فضا را در مجاورت یکدیگر چیدمان کرد و به وسیله‌ی پنجره‌ی داخلی، امکان نظارت مستقیم بر وضعیت سلامت مادران را از ایستگاه مامایی فراهم نمود. همچنین تمهید ورودی داخلی، دسترسی ماما به فضای بهبودی را تسهیل می‌بخشد.

۳. در صورتی که امکان دسترسی نزدیک و آسان با سرویس بهداشتی عمومی از این اتاق فراهم نشود باید یک سرویس بهداشتی^۱ مشابه سرویس‌های اتاق آمادگی (درد) در داخل اتاق در نظر گرفته شود. همچنین با توجه به این که مادر پس از گذراندن مدت زمان بهبودی (ریکاوری) از بخش زایمان ترخیص می‌شود، می‌توان این اتاق را در نزدیکی ورودی بخش نیز طراحی کرد. در این صورت فاصله‌ی اتاق زایمان تا اتاق بهبودی بهتر است تا حد ممکن کاهش یابد.

۴. رعایت نکات بندهای ۳، ۵، ۹، ۱۰، ۱۳، ۱۴، ۱۶، ۱۷ و ۱۹ از اتاق معاینه (۲-۳-۵) الزامی است. همچنین رعایت نکات بندهای ۱۷ و ۲۱ از اتاق آمادگی پیش از زایمان یک‌تختی (۲-۳-۵-۶) نیز در این اتاق الزامی است.

۵. به ازای هر ۱۰۰۰ زایمان سالیانه یک تخت ریکاوری در این اتاق در نظر گرفته شود. گفتنی است حداقل تخت‌هایی که برای این فضا در بخش در نظر گرفته می‌شود، دو عدد است.

۶. این اتاق می‌تواند به صورت اتاق‌هایی با ۲ یا ۳ تخت برنامه‌ریزی شود. طراحی اتاق‌هایی با بیش از ۳ تخت توصیه نمی‌شود. همچنین مناسب است در اتاق بهبودی تمهیداتی اندیشیده شود تا مادرانی که نوزاد آن‌ها مرده به دنیا آمده و یا پس از تولد فوت شده است، اتاقی مجزا داشته باشند تا سایر نوزادان را نبینند.

۱. جهت کاهش خونریزی پس از زایمان باید حتی‌الامکان از هرگونه فشار متانه به رحم مادر جلوگیری کرد. لذا استفاده از سرویس بهداشتی در این راستا لازم است.

۷. در صورت قرارگیری تخت‌ها در کنار یکدیگر، فاصله محور تا محور آن‌ها ۲/۵ متر در نظر گرفته شود.
۸. برای جابه‌جایی مادر از اتاق زایمان به اتاق بهبودی، از تخت اتاق بهبودی (برانکار) استفاده می‌شود؛ بنابراین ضروری است در این اتاق فضای کافی برای جابه‌جایی و چرخش این برانکار و همچنین تجهیزات متحرک دیگر وجود داشته باشد.
۹. براساس مفاد بند قبلی، عرض خالص و بدون مانع در مسیر حرکتی در این اتاق از ورودی تا انتهای اتاق باید حداقل ۱/۴ متر باشد تا انتقال وسایل و تجهیزات متحرک به سهولت صورت پذیرد. لازم به ذکر است ۰/۵ متر از این عرض، برای انجام فعالیت‌ها دور تخت و حرکت در زمان بسته بودن پرده و ۰/۹ متر برای رفت‌وآمد است. (رجوع به نقشه اتاق)
۱۰. در کنار هر تخت باید فضای کافی با عرض خالص حداقل ۰/۹ متر برای قرار گرفتن گهواره‌ی نوزاد و سایر تجهیزات از جمله صندلی همراه در نظر گرفته شود. گهواره‌ی نوزاد در کنار تخت مادر و هم ارتفاع با تخت وی قرار می‌گیرد؛ به طوری که بتواند به راحتی نوزاد خود را مشاهده کند، در آغوش بگیرد و شیر دهد.
۱۱. در بالای تخت مادر تعبیه‌ی خروجی‌های خلأ و اکسیژن، ساکشن دیواری، فشارخون‌سنج دیواری، پریزهای برق، سوکت شبکه و... لازم است.
۱۲. از آن‌جا که تاکید بر حضور ماما در اتاق وجود دارد، تعبیه‌ی یک عدد قفسه‌ی ایستاده‌ی دردار جهت قرارگیری دارو، وسایل مصرفی و تجهیزات پزشکی مورد نیاز است. به این ترتیب دیگر نیازی به خارج شدن مامای مقیم برای تامین وسایل مورد نیاز از اتاق نیست. قرارگیری یک تrolley در کنار این کمد جهت آماده‌سازی دارو و اقلام مصرفی کمک‌رسان است.
۱۳. تعبیه‌ی میز یا پیشخوان به همراه تجهیزات مربوطه برای استقرار مامای مقیم در نظر گرفته شود.
۱۴. ارتفاع مفید این فضا حداقل ۲/۷ متر در نظر گرفته شود.
۱۵. برای اطلاع از مشخصات و خصوصیات نازک‌کاری (کف، دیوار، سقف) و همچنین خصوصیات در و پنجره در این قسمت به جداول انتهایی فصل مراجعه شود.

راهنمای نقشه (اتاق بهبودی)

۱۳۸	روشنایی	۶۲	محل قرارگیری دستمال کاغذی	۱	ساعت
۱۳۷	دستگاه تلفن	۶۳	خروجی اکسیژن	۱۰	صندلی اداری (چرخدار)
۱۷۸	زیر بانی	۶۵	خروجی وکیوم	۱۲	میز کار اداری
۱۸۱	گهواره نوزاد	۷۱	ضربه‌گیر دیوار	۱۵	پریز برق
۱۹۱	تابلو تزئینی	۹۲	پرده دور تخت به همراه ریل سقفی	۲۱	سطل قرارگیری مایع ضدعفونی کننده
۱۹۷	اینترکام (ارتباط دو طرفه صوتی)	۱۰۲	سطل دردار زباله های عفونی (کوچک)	۲۳	محل قرارگیری صابون مایع
۲۲۵	تخت بهبودی (ریکاوری)	۱۰۳	trolley بانسمان	۳۹	پنجره
۲۳۹	پله سیار کنار تخت (دو پله)	۱۱۷	صندلی ثابت بدون دسته	۴۱	پرده
۲۶۶	کمد ایستاده با در شفاف	۱۳۶	فلومتر به همراه رطوبت زن	۴۳	سطل دردار زباله غیر عفونی (کوچک)
۲۶۸	پایه سرم	۱۳۷	ساکشن دیواری	۴۵	فشارسنج دیواری

استاندارد برنامه‌ریزی و طراحی بیمارستان امین معماری بخش زایمان - الزامات معماری به تفکیک فضاهای بخش

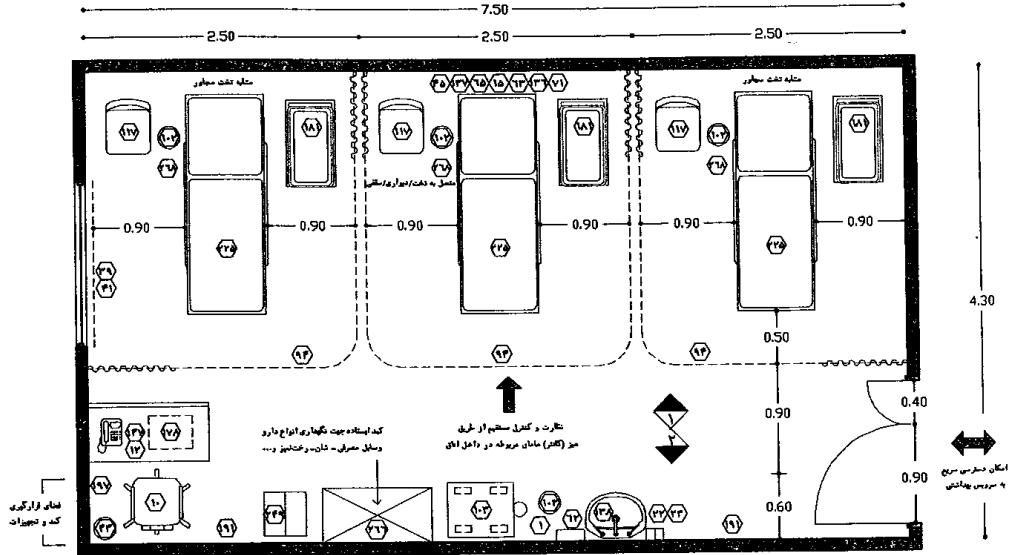

نقشه‌ی ۵۱-۲- پلان نمونه‌ی اتاق بهبودی پس از زایمان (ریکاوری) برای ۴۰۰۰ زایمان سالانه) - مقیاس ۱:۵۰

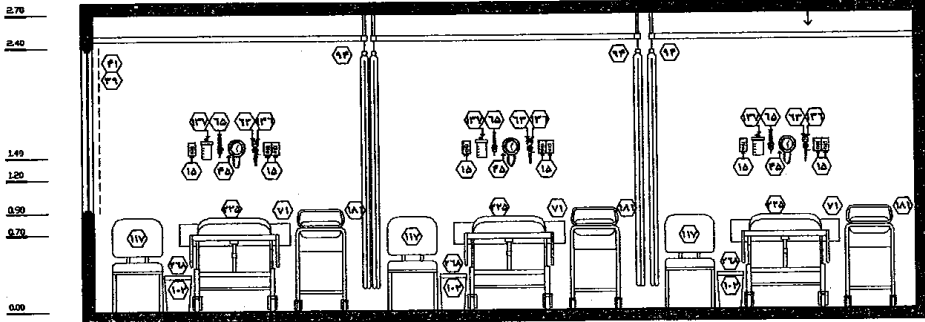

نقشه‌ی ۵۲-۲- نمای ۱ - مقیاس ۱:۵۰

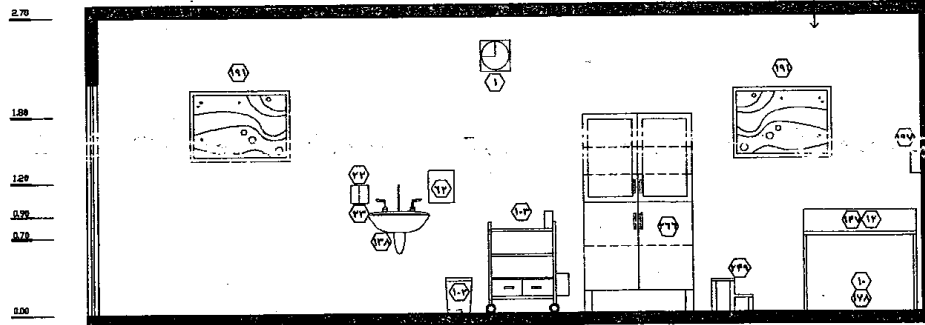

نقشه‌ی ۵۳-۲- نمای ۲ - مقیاس ۱:۵۰

۲-۳-۵-۹- اتاق آمادگی- زایمان- بهبودی (LDR)

هدف اصلی از ادغام اتاق‌های آمادگی، زایمان و بهبودی، جابه‌جا نشدن مادر در فرآیند زایمان و ایجاد محیطی صمیمانه به دور از اضطراب‌های موجود در فضاهای درمانی است. جابه‌جایی مادر پس از سپری کردن هر یک از مراحل زایمان علاوه بر دشواری‌های که ممکن است برای وی به همراه داشته باشد، باعث افزایش اضطراب و نگرانی او می‌شود. در حالی که اگر مادر پس از انس گرفتن با محیطی که به آن وارد می‌شود بتواند تا انتهای فرآیند زایمان در همان فضا حضور داشته باشد، زایمانی آسوده‌تر خواهد داشت. همچنین در این روش با ترکیب اتاق‌هایی که عملکردهای متفاوتی دارند، رفت‌وآمدهای داخل بخش تا حد زیادی کاهش می‌یابد.

به‌طور کلی به دلیل تک‌تختی بودن این اتاق، شرایط برای ایجاد محیطی متفاوت از محیط‌های درمانی دیگر در بیمارستان امکان‌پذیر خواهد بود. بدین منظور علاوه بر یک طراحی داخلی متناسب با وضعیت مادر و ایجاد محیطی آرامش‌بخش، می‌توان تجهیزات پزشکی مورد استفاده در هر یک از مراحل آمادگی (درد)، زایمان و بهبودی را در زمانی که مورد استفاده قرار نمی‌گیرند دور از دیدرس او قرار داد. همچنین با توجه به وضعیت روانی مادر، حضور همراه که معمولاً از آشنایان یا بستگان وی است، علاوه بر کمک به گروه ماماایی جهت ارائه‌ی خدمات، موجب دلگرمی مادر می‌شود. این افراد از پیش آموزش‌های لازم را برای همراهی مادر در روند زایمان دیده‌اند. در این روش امکان حضور همراه زن باردار از جمله همسر وی به راحتی فراهم می‌شود.

اتاق‌های LDR شامل زیر فضاهایی از جمله فضای ورودی و رختکن، فضای بستری و زایمان، فضای احیا و رسیدگی به نوزاد، فضای نگهداری تجهیزات و وسایل مصرفی و همچنین سرویس بهداشتی و حمام است.

در ادامه به بررسی استانداردهای طراحی این اتاق پرداخته شده است:

فضای ورودی و رختکن

- در طراحی بخش باید چیدمان اتاق‌های LDR را طوری در نظر گرفت که ارتباط نزدیک و آسان با ایستگاه ماماایی و فضای پارک تجهیزات پزشکی داشته باشد. همچنین فراهم بودن امکانات انتقال مادر به اتاق عمل جراحی سزارین در کمتر از ۳ دقیقه ضروری است. بدین منظور دسترسی سریع و آسان به بخش اعمال جراحی عمومی یا بخش اعمال جراحی زنان و سزارین و یا اتاق سزارین اضطراری در داخل بخش الزامی است.
- با توجه به نیاز مادر به حفظ حریم شخصی و آرامش، طراحی فضای ورودی برای اتاق لازم می‌باشد. این امر باعث انتقال کمتر سر و صدا از طریق جداسازی آن از راهرو نیز می‌شود.

۱. برای آگاهی از شیوه‌های برنامه‌ریزی اتاق عمل سزارین اضطراری و چگونگی ارتباط آن با بخش زایمان به بند ۲-۳-۴-۱۴ مراجعه نمایید.

۳. در روش طراحی ترکیبی جهت امنیت بیشتر و افزایش آسایش مادران، تعویض لباس آن‌ها و همراهشان در داخل اتاق LDR و در قسمت ورودی صورت می‌گیرد؛ بنابراین تمبیه‌ی فضایی به این منظور لازم می‌باشد و دیگر نیازی به درنظر گرفتن رختکن برای مادران و همراهان در بخش وجود ندارد.
۴. برای کنترل عفونت با شست‌وشو و ضدعفونی کردن دست توسط کادر پزشکی و مامایی و همچنین مادر، در نظر گرفتن سینک اسکراب در اتاق‌های LDR توصیه می‌شود؛ اما در نظر گرفتن یک روشویی به این منظور نیز کافی است. به دلیل پاشیدن قطرات آب و وجود رطوبت در اطراف فضای روشویی، بر روی دیوار در قسمت نصب روشویی باید تمهیدات لازم صورت گیرد. مناسب است این روشویی در ابتدای ورود به اتاق، و در دیدرس درنظر گرفته شود تا رده‌های مختلف کارکنان در بیمارستان در هنگام ورود و خروج از اتاق، عملیات مربوطه را انجام دهند.
۵. رعایت نکات بندهای ۱۵، ۱۶ و ۱۷ از اتاق زایمان (۲-۳-۵-۷) در این فضا نیز الزامی است.
۶. فضا رختکن جهت حفظ حریم شخصی افراد، باید به وسیله‌ی پرده و یا جدا کننده‌ی سبک از سایر فضاها تفکیک شود. در صورتی که از بازشو به این منظور استفاده شود، عرض آن ۰/۷ متر تمهید گردد. گفتنی است برای دسترسی سریع به مادر در زمان بحران، در رختکن باید رو به بیرون باز شود.
۷. در قسمت رختکن کمندی برای قرار دادن لباس‌ها و وسایل شخصی مادر و همراهان به طور مجزا باید در نظر گرفته شود. این کمد با پهنای ۰/۴ متر دارای سه قسمت تفکیک شده (لباس‌ها، کفش، وسایل شخصی) می‌باشد. همچنین در این قسمت قفسه و یا کمندی برای قرارگیری روپوش و گان مخصوص مادر و همراه تعبیه شود. در این راستا جهت سهولت دسترسی مادر، لبه‌ی پایینی کمد‌ها در ارتفاع ۰/۵ متری قرار گیرد و ارتفاع بالاترین قفسه و یا میله‌ی نگهدارنده‌ی لباس نیز از ۱/۶ نباید بیشتر باشد.
۸. در این فضا جهت سهولت مادر در هنگام تعویض لباس باید از صندلی و یا سکو جهت نشستن استفاده شود. برای آسایش بیشتر، سکو با عرض حداقل یک متر در مقایسه با صندلی، اولویت دارد.

فضای بستری اتاق LDR

۱. رعایت نکات بندهای ۳، ۵، ۱۰، ۱۵، ۱۶، ۱۷ و ۱۸ از اتاق معاینه (۲-۳-۵-۳) در این فضا نیز الزامی است.
۲. رعایت نکته‌ی بند ۲۰ از اتاق آمادگی پیش از زایمان (۲-۳-۵-۶) در این فضا نیز الزامی است.
۳. رعایت نکات بندهای ۸ و ۱۱ از اتاق زایمان (۲-۳-۵-۷) در این فضا نیز الزامی است.
۴. تخت استفاده شده در این اتاق، از نوع تخت LDR است که در زمان سپری شدن دوره‌ی درد و بهبودی، به صورت یک تخت بستری است و در زمان زایمان، قابلیت تبدیل شدن به تخت زایمان را دارد.
۵. مناسب است تخت مورد استفاده در این اتاق چرخ‌دار باشد تا در زمان‌های اورژانسی جهت از دست ندادن زمان، مادر را به وسیله‌ی همین تخت به بخش جراحی منتقل کنند. در غیر این صورت ارتباط بین فضای

پارک تجهیزات متحرک و این اتاق باید مورد توجه قرار گیرد. در این حالت محل قرارگیری فضای پارک تجهیزات متحرک لزوماً در حوزه‌ی ورودی قرار نخواهد گرفت.

۶. فاصله‌ی جانبی تخت از دیوار یا تجهیزات باید به گونه‌ای باشد که در هر سه مرحله‌ی درد، زایمان و ریکاوری، فضای کافی برای کار پزشک یا ماما باشد و جابه‌جایی و قرارگیری وسایل و تجهیزات متحرک به سهولت صورت پذیرد. به این منظور، فاصله‌های لبه‌های کناری تخت زایمان تا اولین مانع باید حداقل ۱/۲ متر باشد و همچنین فاصله‌ی لبه‌ی پایینی تخت زایمان جهت استقرار عامل زایمان و فضای کافی برای عبور سایر افراد و تجهیزات تا اولین مانع نیز حداقل باید ۲ متر باشد. به این ترتیب در شرایط اضطراری که ممکن است مادر نیاز به عملیات احیا داشته باشد، با فاصله گرفتن تخت به اندازه‌ی ۰/۷ متر از دیوار بالای خود، فضای کافی برای حضور و کار افراد در پایین تخت همچنان فراهم خواهد بود.

۷. در بالای تخت مادران از کنسول دیواری استفاده شود که شامل خروجی‌های خلأ و اکسیژن، ساکشن دیواری، پریزهای برق، فشار خون سنج دیواری، کلید احضار پرستار، کلید برق روشنایی دارای تنظیم‌کننده‌ی شدت نور^۱ بالای سر مادر، چراغ مطالعه، سوکت تلفن و شبکه، تابلوی اطلاعات بیمار و ... است. توصیه می‌شود کنسول از نوع پنهان^۲ طراحی شود. لازم به ذکر است به دلیل شکل خاص تخت زایمان، جهت جلوگیری از آسیب موارد مذکور، ارتفاع نصب آن‌ها نباید از ۱/۶ متر کمتر باشد.

۸. یک میز دارای کشو در کنار تخت مادر جهت قرار دادن لوازم شخصی پیش‌بینی شود.

۹. لازم است پنجره‌های بیرونی اتاق‌های ترکیبی به گونه‌ای تعبیه و چیدمان شود که مادر بتواند به راحتی در حالی که بر روی تخت بستری خوابیده و یا نشسته است، منظره‌ی بیرون را تماشا کند، این امکان از طریق قرارگیری پنجره در جلوی تخت و یا در موازات محور طولی تخت فراهم می‌شود. در این راستا ارتفاع لبه‌ی پایین پنجره از کف تمام‌شده‌ی معماری نباید از ۰/۹ متر تجاوز نماید.

۱۰. لازم است به دلیل حفظ شرایط کنترل عفونت در داخل اتاق، طراحی پنجره و قرارگیری آن در دیوار به نحوی باشد که کمترین سطوح افقی ایجاد شود. شیشه‌ی پنجره باید برای امکان کنترل عفونت، دما و سروصدا، از نوع دو یا چند جداره باشد. در اتاق‌های ترکیبی با توجه به کمتر بودن تعداد استفاده‌کنندگان نسبت به اتاق‌های زایمان در طول روز، شرایط کنترل عفونت می‌تواند در سطحی پایین‌تر قرار داشته باشد، بنابراین برخلاف اتاق‌های زایمان ثابت بودن پنجره در این اتاق‌ها ضرورتی ندارد و پنجره‌های این اتاق‌ها می‌تواند با بازشوی محدود در نظر گرفته شوند.

۱. Dimmer

۲. پنهان کردن کنسول با استفاده از تابلوهای نمایشی و تزئینی در جلوی آن و یا قرارگیری خروجی‌های گازهای طبی، پریزهای برق و ... در دسترس ولی دور از دید مادر می‌تواند در کاهش اضطراب وی موثر باشد.

۱۱. در این اتاق تمهیدات لازم جهت کنترل کامل نور برای مادران باید وجود داشته باشد. همچنین به دلیل مباحث کنترل عفونت، استفاده از پرده‌های کرکره‌ای بین دو جداره‌ی پنجره جایگزین پرده‌های روکار اکیداً توصیه می‌شود.

۱۲. لازم است در اتاق‌های LDR یک تخت خوابی پرده‌ای دور تخت تعبیه شود تا انجام اموری همچون معاینات، بدون نیاز به خروج همراه بیمار از اتاق امکان‌پذیر باشد. در این راستا فاصله‌ی پرده از لبه‌ی جانبی تخت ۰/۹ متر و از جلوی تخت ۰/۵ متر در نظر گرفته شود. به این نکته توجه شود که از پرده‌های دو تکه استفاده شود تا در زمان‌های اضطراری که پرده کشیده شده است مانع از ورود و خروج سریع افراد نشود.

۱۳. از آن‌جا که مدت حضور همراه آموزش دیده در این اتاق ممکن است از ۱۲ ساعت نیز تجاوز نماید، جهت آسایش افراد بهتر است مبلمان این اتاق از نظر راحتی و امکان انجام فعالیت‌های متنوع، همانند فضای خانه باشد. به این منظور استفاده از میز و صندلی و میبل‌های راحتی پیشنهاد می‌شود.

۱۴. در این فضا یک میبل تخت‌خواب‌شو برای همراه مادر باید در نظر گرفته شود تا در صورت نیاز از آن برای استراحت استفاده نماید.

۱۵. تعبیه‌ی تلویزیون در این اتاق الزامی است. مادران می‌بایست امکان استفاده از آن به وسیله‌ی کنترل از راه دور را داشته باشند. پخش موسیقی و یا تصاویر خاص آرامش‌بخش به دل‌خواه مادر، در تسکین درد آن‌ها نقش به‌سزایی دارد؛ به همین دلیل علاوه بر تلویزیون تعبیه‌ی یک دستگاه پخش صوتی - تصویری در این اتاق نیز پیشنهاد می‌شود.

۱۶. مطالعه‌ی کتاب و یا مجلات توسط همراه برای مادری که دوره‌ی درد را سپری می‌کند می‌تواند سبب آرامش شود؛ به همین منظور برای هر تخت باید چراغ مطالعه در نظر گرفته شود. این چراغ به صورت بازویی بر روی کنسول و یا بر روی ریل و یا به صورت مجزا روی دیوار در ارتفاع ۱/۸ متر نصب می‌شود.

۱۷. به دلیل اقامت طولانی مدت مادر و همراه در این اتاق، یک یخچال کوچک^۱ برای نگهداری مواد خوراکی سبک و نوشیدنی‌ها در این اتاق قرار می‌گیرد. این یخچال (با ظرفیت حداکثر ۲ فوت مکعب) در ارتفاع ۰/۵ متری از کف تمام شده جهت سهولت استفاده مادر، پیش‌بینی شود.

۱۸. جهت آسایش مادران، محل قرارگیری کمد و یخچال در نزدیک‌ترین فاصله از تخت در نظر گرفته شود (روبرو و یا کنار تخت).

۱۹. تعبیه چراغ تک‌قمره جراحی در این اتاق، لازم است. مناسب است این چراغ از نوع سیار در نظر گرفته شود تا در زمان‌هایی که مورد نیاز نیست از دیدرس مادر دور باشد.

۲۰. تعبیه‌ی آینه‌ی مخصوص سقفی جهت مشاهده‌ی روند زایمان توسط مادر (به دلخواه) پیشنهاد می‌شود.

۱. به دلیل رژیم غذایی مشخص بیماران و همچنین موارد استفاده‌ی محدود این یخچال برای بیماران و مصرف بی‌رویه‌ی برق، استفاده از یخچال‌های بزرگ و با حجم بالا به هیچ وجه توصیه نمی‌شود.

۲۱. با توجه به این موضوع که هدف از طراحی اتاق‌های LDR، به وجود آوردن فضایی آرامش‌بخش برای مادر و نوزاد است، پیشنهاد می‌شود از آثار هنری و یا قفسه‌های تزئینی در این اتاق‌ها استفاده شود. این امر در افزایش روحیه‌ی مادر و کاهش اضطراب او مؤثر است.
۲۲. پیشنهاد می‌شود برای محل قرارگیری تزئینات در این اتاق، طراحی به گونه‌ای صورت گیرد که تا حد ممکن فرورفتگی‌ها و برآمدگی‌ها و سطوح افقی کمتری بر روی دیوار ایجاد شود و بتوان از پوشش‌های یک پارچه در دیوارها استفاده کرد.
۲۳. کمد ایستاده جهت قرارگیری تجهیزات مذکور در بند ۱۵، ۱۷ و ۲۱ اتاق لازم می‌باشد (رجوع به نقشه).
۲۴. جهت نقل و انتقال تخت بستری و تجهیزات پزشکی در ورودی اتاق در صورت یک‌لنگه بودن حداقل ۱/۲ متر و در صورت دو لنگه بودن با اندازه‌های ۰/۹ و ۰/۴ متر و با ارتفاع خالص ۲/۱ متر در نظر گرفته شود. تعبیه‌ی درهای دولنگه با اندازه‌های ۰/۹ و ۰/۴ متر اولویت دارد. (به بند ۲-۴-۱ مورد ۳ رجوع شود).
۲۵. ارتفاع مفید این فضا حداقل ۲/۷ متر در نظر گرفته شود.
۲۶. برای اطلاع از مشخصات و خصوصیات نازک‌کاری (کف، دیوار، سقف) و همچنین خصوصیات در و پنجره در این قسمت به جداول انتهایی فصل مراجعه شود.

فضای رسیدگی و احیای نوزاد

۱. فضای احیای نوزاد در قسمتی از اتاق زایمان چیدمان می‌شود که در سریع‌ترین دسترسی ممکن به تخت زایمان قرار داشته باشد.
۲. در اطراف تخت احیا یا کات و وارمر فضای کافی برای استقرار پزشک متخصص و ماما باید وجود داشته باشد. در این حالت در نظر گرفتن حداقل ۰/۷ متر عرض خالص و بدون مانع در سه طرف تخت ضروری است. لازم به ذکر است محور طولی تخت باید عمود بر دیوار پشت سر آن باشد.
۳. در مواردی که ممکن است نوزاد نیاز به احیای قلبی تنفسی داشته باشد به دلیل ناراحت‌کننده بودن وضعیت نوزاد برای مادر، باید فضای احیای نوزاد به گونه‌ای طراحی شود که از دیدرس مادر خارج باشد. در این راستا پیشنهاد می‌شود این فضا به وسیله‌ی یک پرده از فضای زایمان جدا شود.
۴. از آن‌جاکه در این اتاق تخت زایمان با تخت احیا یا کات و وارمر فاصله دارد، در این قسمت لازم است خروجی‌های خلاء و اکسیژن، پریزهای برق، ساکشن، دیواره‌ی در نظر گرفته شوند. مناسب است این خروجی‌ها به صورت توکار باشد.
۵. در صورت تعبیه‌ی تخت احیاء نوزاد، کمد مخصوص در زیر آن جهت نگهداری تجهیزات پزشکی کوچک و وسایل و داروها در نظر گرفته شده است؛ ولی در صورت تعبیه‌ی کات و وارمر این وسایل از کمد ایستاده داخل اتاق تأمین می‌شود.

فضای نگهداری تجهیزات و وسایل مصرفی

۱. با توجه به این موضوع که مادری که برای زایمان به بیمارستان مراجعه کرده است در حالت کلی بیمار محسوب نمی‌شود، بهتر است تا حد ممکن شرایط محیطی به گونه‌ای باشد که احساس بیمار بودن در مادر ایجاد نشود؛ بنابراین مناسب است تجهیزات و سایر وسایل لازم برای زایمان را در زمانی که مورد نیاز نیستند، به نحوی از دید مادر و همراهان پنهان نمود. در این راستا جهت نگهداری وسایل و تجهیزات استفاده از یک اتاقک و یا جدا کردن فضا به وسیله‌ی پرده، از راه‌کارهای قابل استفاده هستند.
۲. تعبیه‌ی یک عدد کمد دیواری دردار جهت قرارگیری دارو، وسایل مصرفی مورد نیاز در این فضا لازم می‌باشد. مناسب است درهای این کمد از جنس شفاف باشد تا امکان دسترسی سریع و آسان به وسایل مرود نیاز وجود داشته باشد. همچنین تعبیه‌ی یک کمد زمینی (کابینت) جهت قرارگیری انواع ست، ملحفه و رخت تمیز لازم می‌باشد. از سطح روی این کابینت نیز می‌توان جهت آماده‌سازی دارو و نگهداری تجهیزات کوچک نیز استفاده نمود.
۳. فضای خالص به مساحت حداقل $1/2$ مترمربع جهت نگهداری تجهیزات پزشکی بزرگ مختص اتاق در نظر گرفته شود.

حمام و سرویس بهداشتی (با امکان ورود ویلچر)

برای اطلاع از خصوصیات این فضا به سرویس بهداشتی اتاق آمادگی پیش از زایمان (۲-۳-۵-۶) رجوع شود.

راهنمای نقشه (اتاق LDR)

- | | | |
|-----------------------------------|--|--|
| ۶۲ خروجی اکسیژن | ۲۳ محل قرارگیری صابون مایع | ۱ ساعت |
| ۶۵ خروجی و کوم | ۲۵ روشویی مخصوص اسکرب | ۲ آینه قدی |
| ۶۷ سرویس بهداشتی فرنگی | ۳۲ چراغ جراحی تک قمره سیار | ۴ کف شوی |
| ۷۱ ضربه گیر دیوار | ۳۶ پنجره | ۵ محل قرار گیری شامپو بدن ، سر و وسایل شستشو |
| ۸۵ سکوی برای نشستن | ۳۱ پرده | ۶ اویز لباس |
| ۸۶ دستمال توالت | ۳۳ سطل دردار زباله غیر عفونی (کوچک) | ۷ شیر مخلوط |
| ۹۰ تلویزیون | ۳۴ محافظ گوشه | ۱۲ قفسه دیواری دردار |
| ۹۱ پریز تلفن | ۳۵ فشارسنج دیواری | ۱۴ کمد لباس با قسمت مجزای کفش و لوازم شخصی |
| ۹۳ کلید احضار پرستار | ۵۶ دوش کمر تلفنی با حداقل ۱/۵ متر طول شلنگ | ۱۵ پریز برق |
| ۹۴ پرده دور تخت به همراه ریل سقفی | ۵۷ میز یک طرفه (قابل حرکت) | ۱۸ سیز |
| ۹۸ دستگیره کمک | ۵۸ کمد کنار تخت | ۲۰ کلید چراغ بالای تخت |
| ۱۰۰ یله سیار کنار تخت | ۶۲ محل قرار گیری دستمال کاغذی | ۲۲ محل قرار گیری مایع ضد عفونی کننده |

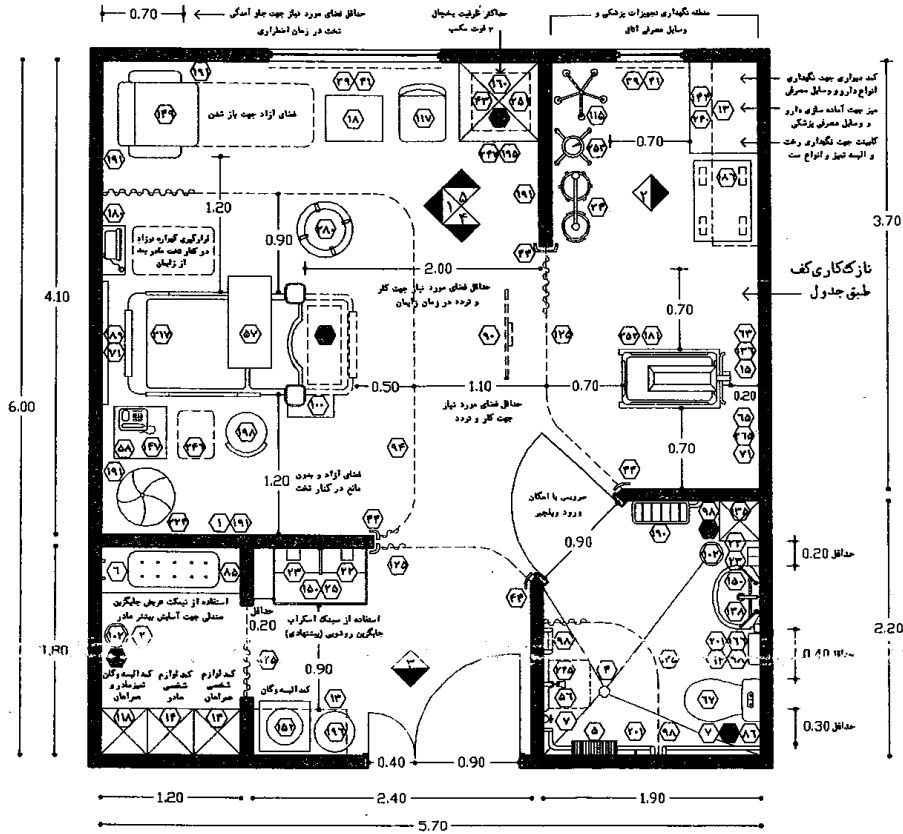

نقشه ۲-۵۴- پلان نمونه ای اتاق LDR (برای ۴۰۰۰ زیرمان سالیانه) - مقیاس ۱:۵۰

توپ زایمانی (۲۲۳)	کلید کنشی احضار پرستار (۱۶۶)	سطل دردار زباله های عفونی (کوچک) (۱۰۲)
میز آماده‌سازی (۲۳۰)	چینن یاب دیواری (FHD) (۱۸۰)	پایه سرم سیار (۱۱۵)
دستگاههای پخش صوتی و تصویری (۲۳۱)	کات نوزاد (۱۸۱)	صندلی ثابت بدون دسته (۱۱۷)
صندلی تاشو (۲۳۵)	تrolley جراحی دو طبقه استیل (۱۸۶)	کمد دردار لباس و رخت تمیز (۱۱۸)
محل قرارگیری دستگاه و تrolley فتال مونیترینگ (۲۳۶)	کنسول دیواری (۱۸۹)	برده با ریل (۱۲۵)
کمد ایستاده (۲۳۷)	اویز و قفسه مشبک برای البسه تمیز و کثیف (۱۹۰)	قفسه دیواری دردار (فقل دار) (۱۲۵)
قفسه‌ی کوچک کتاب و روزنامه (۲۵۱)	تابلو تزئینی (۱۹۱)	فلومتر به همراه رطوبت زن (۱۲۶)
دستگاه گرم کننده نوزاد (۲۵۲)	تابلو نمایش اطلاعات بیمار (۱۹۲)	ساکشن دیواری (۱۳۷)
کیسول اتونوکس به همراه تrolley (۲۵۳)	قفسه نگهداری اشیاء تزئینی (۱۹۵)	روشویی (۱۳۸)
آینه سقفی جهت مشاهده فرایند زایمان توسط مادر (۲۵۶)	سطل زباله عفونی متوسط (۱۹۶)	قفسه زمینی دردار (کابینت) (۱۴۲)
ساکشن دیواری نوزاد (۲۶۵)	تابوره پستی-دو-چرخ-دار (۱۹۸)	دستگاه تلفن (۱۴۷)
سوکت شبکه (۲۷۰)	تک اویز سرم دیواری (۲۰۱)	میل راحتی تخت خواب شو (۱۴۹)
سطل زباله عفونی متوسط (چرخ‌دار استیل) (۲۸۰)	تخت LDR (۲۱۷)	آینه بالای روشویی (۱۵۲)
موارد پیشنهادی (۳۰۰)	محل قرارگیری کیسه زباله جهت پوشک یا نوار بهداشتی (۲۲۰)	تrolley دردار جهت رخت و لباس های کثیف عفونی (۱۵۲)
	برس شست‌وشوی توالت فرنگی (۲۲۱)	بختجال معمولی (خوراکی) (۱۶۰)

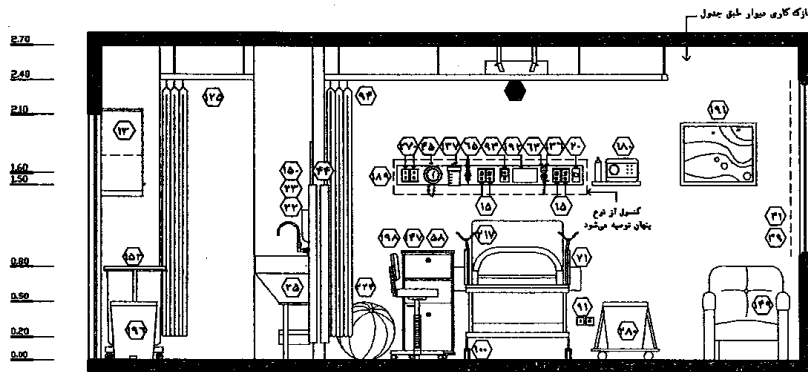

نقشه ۲-۵۵-۱ - نمای ۱ - مقیاس ۱:۵۰

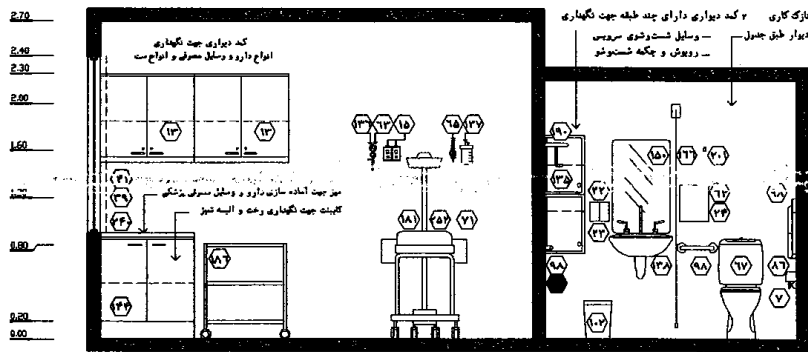

نقشه ۲-۵۶-۲ - نمای ۲ - مقیاس ۱:۵۰

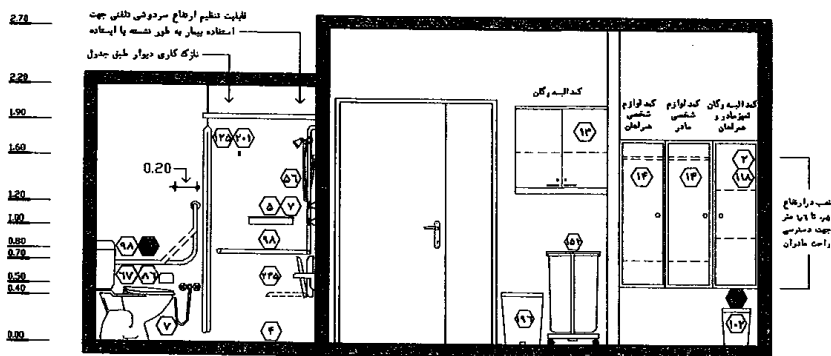

نقشه ۲-۵۷- نمای ۳- مقیاس ۱:۵۰

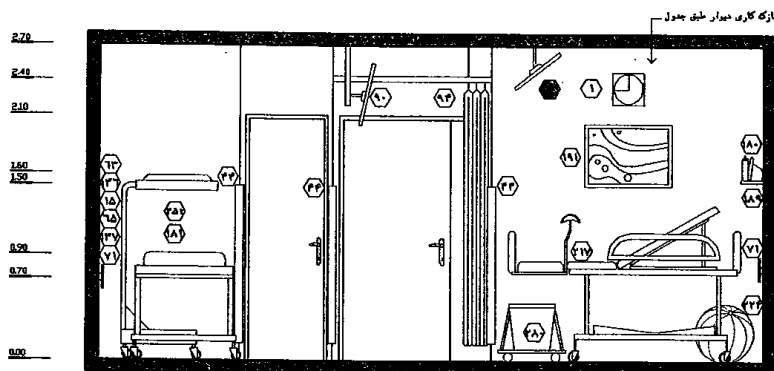

نقشه ۲-۵۸- نمای ۴- مقیاس ۱:۵۰

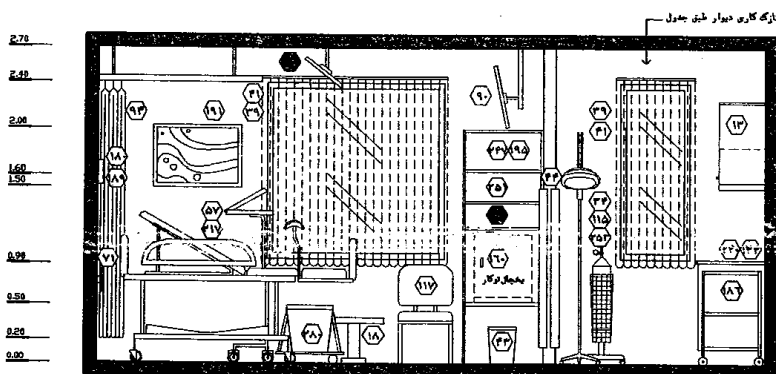

نقشه ۲-۵۹- نمای ۵- مقیاس ۱:۵۰

۲-۳-۵-۱۰- اتاق آمادگی- زایمان- بهبودی- بستری پس از زایمان (LDRP)

در این روش مادر از زمان ورود به بخش زایمان تا زمان ترخیص از بیمارستان، در اتاق‌هایی به نام LDRP بستری می‌شود و مراحل آمادگی، زایمان، بهبودی و بستری پس از زایمان را در همین اتاق سپری می‌کند. این اتاق از نظر فیزیکی مشابه اتاق LDR است؛ بدین ترتیب، تمامی اهداف طراحی اتاق‌های LDR در این روش نیز فراهم می‌باشد. به دلیل بیشتر بودن مدت اقامت مادر در این اتاق‌ها و همراهی اعضای خانواده با او، باید امکانات رفاهی مناسب در این مجموعه در نظر گرفته شود. از ویژگی‌های روش LDRP که در صورت برنامه‌ریزی بخش زایمان به این روش باید مورد توجه قرار گیرد، به شرح زیر است:

- این روش در تأمین آسایش بیشتر مادران و آسان شدن روند زایمان که در قسمت‌های قبل توضیح داده شده است بسیار موثر است. (رجوع به آمادگی- زایمان-بهبودی ۲-۳-۵-۹)
- اتاق‌ها به گونه‌ای طراحی می‌شوند که امکان حضور افراد خانواده در طول مدت بستری مادر فراهم باشد.
- زمان متوسط اشغال هر یک از اتاق‌های LDRP، ۳۶ ساعت است؛ به همین دلیل بخش زایمانی که به این روش طراحی شده باشد، باید تعداد بیشتری اتاق نسبت به روش LDR داشته باشد.
- با توجه به تعداد اتاق‌های مورد نیاز در این روش و بیشتر شدن مساحت این اتاق‌ها به نسبت اتاق‌های LDR، و همچنین اضافه شدن برخی از فضاهای مربوط به بستری پس از زایمان، بزرگ شدن مساحت بخش زایمان اجتناب‌ناپذیر خواهد بود. علاوه بر مساحت زیادی که در این روش اختصاص داده می‌شود، تجهیز این اتاق‌ها نیز هزینه‌ی بالایی دارد.
- به دلیل سپری شدن دوره‌ی بستری پس از زایمان در داخل بخش زایمان در این روش، نیازی به اختصاص دادن تخت در بخشی دیگر برای بستری پس از زایمان وجود نخواهد داشت و در نتیجه در هزینه‌ی احداث و تجهیز بخش‌های بستری زایمان صرفه‌جویی شده و قسمتی از افزایش هزینه‌های تأسیس بخش به روش LDRP را جبران خواهد کرد.
- دیدار با مادر و نوزاد در روش سنتی و همچنین در روش LDR در بخش بستری زایمان صورت می‌گیرد؛ با توجه به تلفیق مرحله‌ی بستری پس از زایمان با مراحل زایمان در روش LDRP، در این بخش دیدار همراهان نیز صورت خواهد گرفت.
- ارائه‌ی خدمات درمانی در بخش زایمان و بخش بستری زایمان با یکدیگر متفاوت است. با ترکیب عملکرد این دو بخش در روش LDRP، آموزش تخصصی همهی کارکنان در هر دو زمینه ضرورت پیدا می‌کند.
- با توجه به حضور افراد درجه اول خانواده و دیدار با مادر و نوزاد پس از زایمان، طراحی به این روش، رفت‌وآمد داخل بخش را افزایش خواهد داد؛ بنابراین لازم است در طراحی تمهیدات مناسبی برای جلوگیری از تداخل عملکردی، کنترل عفونت و حفظ آرامش و حریم شخصی مادران در نظر گرفته شود.
- با توجه به مطالب مذکور و به دلیل مدت اقامت طولانی مادران در این بخش، تأسیس بخش به این روش برای پاسخ‌گویی به تعداد زایمان کمتر از ۳۰۰۰ زایمان در سال (۲۵۰ تولد در ماه) مناسب می‌باشد. در حال حاضر، شرایط برای برنامه‌ریزی بخش زایمان به روش LDRP در کشور فراهم نیست؛ اما با توجه به مزایای این روش برای مادران، باید زمینه‌سازی برای به کار بستن آن صورت گیرد.

۲-۳-۵-۱۱- اتاق ویژه^۱ (پرکلمپسی)

مادرانی که شرایط خاصی دارند و در روند زایمان نیازمند مراقبت‌های ویژه هستند، در اتاقی به نام اتاق ویژه بستری می‌شوند و مراحل مختلف زایمان را در آن می‌گذرانند.

شمار بیشتر مادرانی که نیازمند چنین مراقبت‌های ویژه‌ای هستند را افراد مبتلا به بیماری‌های مرتبط با اختلال فشارخون دوران بارداری^۲ تشکیل می‌دهند. این مادران که در شرایط پرکلمپسی^۳ قرار دارند، در صورتی که تحت مراقبت ویژه قرار نگیرند دچار اکلمپسی^۴ خواهند شد. اکلمپسی که با تشنج‌های شدید همراه است ممکن است عوارضی از جمله دردهای شکمی، نارسایی کبدی، تورم ریوی^۵، اولیگوریا^۶ و ابتلا به سندرم هلب^۷ و... را در پی داشته باشد.

وضعیت این مادران به سه دسته‌ی خفیف، متوسط و وخیم^۸ تقسیم می‌شوند. از آن‌جا که تمامی بیمارستان‌ها شرایط مراقبت از این نوع بیماران در سطح متوسط و وخیم را دارا نیستند، طبق دستورالعمل‌های وزارت بهداشت، به بیمارستان‌های ارجاعی نزدیک فرستاده می‌شوند. هر کدام از این بیمارستان‌ها، حوزه‌ای از بیمارستان‌های دیگر در سطوح پایین‌تر مراقبتی را تحت پوشش قرار می‌دهند و زایمان‌هایی که شرایط زایمانی آن‌ها از قبل و یا در حین مراحل زایمان پرخطر تشخیص داده شده‌اند، به این بیمارستان ارجاع داده می‌شوند. لازم به ذکر است امکانات لازم برای مراقبت و پذیرش مادران با وضعیت خفیف در تمامی بیمارستان‌ها در نظر گرفته می‌شود. مادران مبتلا به بیماری‌ها و مشکلات دیگر که با تشخیص پزشک نیازمند مراقبت بیشتر و شرایط محیطی آرام‌تر باشند نیز ممکن است در این اتاق بستری شوند.

خدمات درمانی و مراقبتی مورد نیاز برای مادرانی که شرایط بارداری و یا زایمان آن‌ها پرخطر تشخیص داده شده است، در این بیمارستان‌ها با نیروی پزشکی و مامایی، فضای فیزیکی اختصاصی و تجهیزات پزشکی مورد نیاز ارائه داده می‌شود. از جمله تجهیزات خاص این اتاق می‌توان به مواردی همچون دستگاه مانیتورینگ مادر، دستگاه مانیتورینگ جنین، پمپ تزریق و ... اشاره نمود.

یکی از عوامل اصلی که در برنامه‌ریزی این اتاق مورد توجه قرار می‌گیرد، نیاز به تامین شرایط آرامش کامل برای این بیماران است؛ چراکه هر گونه اضطراب و ناراحتی بر اثر عوامل محیطی از جمله سر و صدا و نور، در تغییر نامطلوب وضعیت بیمار موثر خواهد بود. به‌خصوص در مورد مادران مبتلا به اختلال فشار خون بارداری که عوامل محیطی ممکن است منجر به افزایش فشار خون در آن‌ها و ایجاد تشنج شود. این شرایط، برنامه‌ریزی یک اتاق مستقل تک تختی با تسهیلات و امکانات مربوطه را الزامی می‌سازد.

۱. High Risk Pregnancy
۲. Hypertensive disorder of pregnancy and toxemia of pregnancy
۳. Preeclampsia
۴. Eclampsia
۵. Pulmonary Edema
۶. Oliguria
۷. (Hemolytic anemia, Elevated Liver enzymes and Low Platelet Count) HELLP Syndrome
۸. Mild, Moderate, Severe

لازم به ذکر است در زمان‌هایی که این اتاق مورد استفاده قرار نمی‌گیرد، در صورتی که تعداد مراجعین از تعداد تخت‌های آمادگی (درد)، بیشتر شود می‌توان از این اتاق برای بستری مادران و طی مراحل زایمانی استفاده نمود. برنامه‌ریزی این اتاق با توجه به نوع روش طراحی و میزان زایمان سالیانه می‌تواند به صورت زیر انجام شود:

الف) در روش سنتی:

ممکن است مادر در این اتاق مرحله‌ی درد (آمادگی) و بهبودی را سپری کند و زایمان در یکی از اتاق‌های زایمان بخش انجام شود؛ در این حالت در صورتی که بخش کمتر از ۳۰۰۰ زایمان در سال را تحت پوشش قرار دهد می‌توان از یکی از اتاق‌های آمادگی تک تختی به عنوان اتاق ویژه استفاده نمود. در این حالت مادر پس از سپری کردن مرحله‌ی درد در این فضا، به اتاق زایمان منتقل می‌شود و پس از انجام زایمان برای مرحله بهبودی به همان اتاق ویژه بازمی‌گردد. در بخش‌های با بیش از ۳۰۰۰ زایمان سالیانه در نظر گرفتن اتاق اختصاصی با توجه به افزایش تعداد مراجعین الزامی می‌باشد. پیشنهاد می‌شود به دلیل نیاز این مادران به حفظ آرامش، این اتاق همانند اتاق‌های LDR برای مراحل درد، زایمان و بهبودی تدارک دیده شده باشد و بیمار از زمان پذیرش تا ترخیص در این اتاق استقرار یابد. اهمیت این موضوع در بخش‌های زایمان با بیش از ۶۰۰۰ زایمان سالیانه دو چندان می‌شود.

در صورت برنامه‌ریزی این اتاق جهت سپری کردن دوره‌ی آمادگی و بهبودی، طراحی و برنامه‌ریزی فضای فیزیکی آن مشابه اتاق درد یک‌تختی (۲-۳-۵-۶) در نظر گرفته شود (رجوع به نقشه و نکات اتاق آمادگی یک تختی). علاوه بر موارد ذکر شده در اتاق آمادگی یک تختی (درد) باید نکات ارائه شده در ادامه نیز رعایت شود. همچنین جهت اطلاع از تغییراتی که در تجهیزات بیمارستانی صورت می‌پذیرد، به فصل سوم کتاب - بخش تجهیزات بیمارستانی (بند ۳-۲-۱۰) مراجعه شود.

ب) در روش ترکیبی:

در این روش در صورتی که بخش کمتر از ۳۰۰۰ زایمان در سال را تحت پوشش قرار دهد می‌توان از یکی از اتاق‌های LDR به عنوان اتاق ویژه استفاده نمود. ولی برای بخش‌هایی با بیش از ۳۰۰۰ زایمان سالیانه باید اتاق‌هایی اختصاصی جهت استقرار این افراد برنامه‌ریزی و تجهیز شوند تا بیمار تمامی مراحل آمادگی، زایمان و بهبودی را در آن سپری نماید. البته به‌طور کلی پیشنهاد می‌شود تعدادی از اتاق‌ها در این روش امکان بستری این بیماران را داشته باشند، تا در زمانی که تمامی اتاق‌های ویژه اشغال هستند، امکان پذیرش بیمار جدید با شرایط ویژه امکان‌پذیر باشد. برای این منظور باید این اتاق‌ها از لحاظ فیزیکی امکانات لازم جهت تامین شرایط آرامش این بیماران را داشته باشند و با انتقال تجهیزات مورد نیاز از انبار تجهیزات پزشکی، اتاق ترکیبی برای خدمات‌رسانی به شرایط ویژه آماده باشد.

در صورت برنامه‌ریزی این اتاق جهت سپری کردن دوره‌ی آمادگی، زایمان و بهبودی، طراحی و برنامه‌ریزی فضای فیزیکی آن مشابه اتاق LDR (۲-۳-۵-۹) در نظر گرفته شود (رجوع به نقشه و نکات اتاق LDR). علاوه بر موارد ذکر شده در اتاق LDR باید نکات ارائه شده در ادامه نیز رعایت شود. همچنین جهت اطلاع از تغییراتی که در تجهیزات بیمارستانی صورت می‌پذیرد، به فصل سوم کتاب - بخش تجهیزات بیمارستانی (بند ۳-۲-۹) مراجعه شود.

در ادامه به بررسی نکات مربوط به این اتاق پرداخته شده است:

۱. مکان‌یابی اتاق باید به صورتی انجام شود که در معرض آلودگی‌های صوتی نباشد. همچنین امکان تنظیم کامل نور در این اتاق باید وجود داشته باشد تا عوامل مختل‌کننده آرامش بیمار را تا اندازه‌ی مطلوبی کاهش داد.
۲. اتاق ویژه باید در دسترسی بسیار نزدیک و سریع با فضای پارک تجهیزات پزشکی قرار گیرد، همچنین ارتباط با ایستگاه مامایی و اتاق دارو نیز باید مورد توجه قرار گیرد. در چیدمان بخش باید توجه شود که دسترسی این اتاق به فضاهای مذکور در مقایسه با سایر فضاهای درمانی در اولویت است.
۳. در صورتی که تمامی فرآیندهای زایمان در این اتاق صورت گیرد مشابه اتاق LDR چیدمان می‌شود. همچنین در صورتی که تنها فرآیند مراحل درد و بهبودی (در روش سنتی) در آن صورت پذیرد ارتباط بسیار نزدیک و سریع با اتاق زایمان نیز علاوه بر موارد یاد شده اهمیت دارد. لازم به ذکر است در این حالت ارتباط بین این فضا با اتاق زایمان در مقایسه با سایر اتاق‌های آمادگی در اولویت است.
۴. جهت حفظ آرامش مادر، این اتاق‌ها باید به صورت یک تختی برنامه‌ریزی شوند.
۵. تامین شرایط آرامش کامل برای بیمار به وسیله‌ی کنترل صدا و نور در این اتاق یکی از ارکان اصلی برنامه‌ریزی آن است. در ادامه راه‌کارهایی در این راستا ارائه شده است:
 - الف) چیدمان و قرارگیری این اتاق باید به گونه‌ای باشد که در نزدیکی فضاهای پرسدا نباشد. در این راستا فاصله‌ی مناسب و بهینه از اتاق‌های آمادگی و زایمان دارای اهمیت است.
 - ب) لازم است از راه‌کارهای مناسب جهت جلوگیری از انتقال صدا مانند استفاده از عایق‌های صوتی در جداره‌های اتاق استفاده نمود (رجوع به جدول ۲-۷).
 - ج) کنترل صداهای مزاحم بیرون ساختمان بیمارستان، کنترل آلودگی، کنترل دما و جلوگیری از اتلاف انرژی، به وسیله استفاده از پنجره‌های دوجداره در این اتاق بیش از سایر اتاق‌ها دارای اهمیت است.
 - د) مناسب است سیستم روشنایی اتاق به گونه‌ای طراحی شود که امکان تغییر نور اتاق وجود داشته باشد.
 - ه) جهت کنترل نور اتاق باید تسهیلات لازم برای پنجره‌های خارجی و داخلی مانند پرده و کرکره و سایه‌بان در نظر گرفته شود. این موارد باید به گونه‌ای باشد که امکان تاریک کردن اتاق به درخواست مادر وجود داشته باشد. پیشنهاد می‌شود به منظور کنترل آلودگی و سهولت در استفاده از کرکره‌های بین دوجداره‌ی شیشه استفاده گردد.
۶. برای اطلاع از مشخصات و خصوصیات نازک‌کاری (کف، دیوار، سقف) و همچنین خصوصیات در و پنجره در این قسمت به حداقل انتهای فصل سراجند شود.

روپوش و ماسک مخصوص می‌پوشند (گانینگ). سپس وارد اتاق بستری ایزوله می‌شوند و به انجام عملیات درمانی، تشخیصی، مراقبتی یا نظافت می‌پردازند. در زمان خارج شدن از اتاق نیز پس از تعویض دمپایی و در آوردن دستکش و روپوش، دست‌ها را شسته و خارج می‌شوند. همچنین سیستم‌های تاسیسات مکانیکی این فضا به گونه‌ای عمل می‌کند که با ایجاد فشار هوای منفی در این قسمت، از انتقال هوای بین فضای بستری ایزوله و راهروی بخش جلوگیری شود (سیستم ایرلاک^۱).

لازم به ذکر است با توجه به شرایط عفونی بیمار، تعویض لباس در روش سنتی نباید در داخل فضای رختکن مادر و همراه صورت پذیرد. بنابراین امکانات لازم جهت نگهداری و تعویض البسه باید در پیش‌ورودی در نظر گرفته شود. در ادامه به بررسی استانداردهای طراحی این فضا پرداخته شده است:

۱. اتاق ایزوله باید در ارتباط بسیار نزدیک و سریع با ایستگاه مامایی، اتاق دارو و کار تمیز و فضای پارک تجهیزات پزشکی قرار داشته باشد. دسترسی از این فضا به ایستگاه مامایی در مقایسه با دیگر اتاق‌های LDR در روش ترکیبی و اتاق‌های آمادگی، زایمان و بهبودی در روش سنتی در اولویت می‌باشد.
۲. رعایت مفاد بندهای ۲، ۳، ۴، ۵، ۶ و ۷ از فضای ورودی و رختکن اتاق LDR (۲-۳-۵-۹) در این فضا نیز الزامی است.
۳. وجود خط قرمز در پیش‌ورودی جهت تفکیک منطقه عفونی از غیرعفونی الزامی است. با توجه به آلودگی موجود در فضای ایزوله، باید در اتاق ایزوله و همچنین حمام و سرویس بهداشتی ایزوله از دمپایی‌های اختصاصی آن فضا استفاده گردد^۲.
۴. برای کنترل عفونت با سست‌وشو و ضدعفونی کردن دست توسط کادر پزشکی و مامایی و همچنین مادر، در نظر گرفتن سینک اسکراب با امکانات مربوط به آن در این فضا الزامی است. به دلیل پاشیدن قطرات آب و وجود رطوبت در اطراف فضای روشویی، بر روی دیوار در قسمت نصب روشویی باید تمهیدات لازم صورت گیرد.
۵. به دلیل تعویض روپوش در این فضا، باید اویز لباس در آن در نظر گرفته شود.
۶. وسایل استفاده‌شده در اتاق‌های ایزوله قبل از خارج شدن از اتاق، ابتدا در سطل مخصوص ضدعفونی که در پیش‌ورودی تمهید شده است، قرار داده می‌شوند و بعد از ضدعفونی اولیه، آن‌ها را از اتاق بیرون می‌برند.
۷. ابعاد در پیش‌ورودی باید از ابعاد در اتاق بستری ایزوله تبعیت کند و جهت سهولت در نقل و انتقال تجهیزات، ترجیحاً در یک محور قرار گیرند. برای توضیحات کامل به بند ۱۲ از فضای بستری مادر در اتاق ایزوله رجوع شود.
۸. به علت حساسیت و اهمیت بالایی کنترل عفونت در این فضا، راهکارهای ارائه شده در بندهای ۶ تا ۸، فضای بستری مادر در اتاق ایزوله برای این فضا نیز لحاظ شود.

۱. Airlock

۲. مزیت دمپایی‌های مخصوص به‌جای روکشی این است که تعویض مجدد دمپایی به علت عدم تماس دست با دمپایی (بر خلاف استفاده از روکشی که احتمال برخورد دست با کفش و روکشی در حین پوشیدن و یا در آوردن آن وجود دارد) از انتقال آلودگی به دیگر فضاها جلوگیری می‌کند.

۹. ارتفاع مناسب این فضا حداقل ۲/۴ متر در نظر گرفته شود.

۱۰. جهت اطلاع از مشخصات و خصوصیات نازک‌کاری (کف، دیوار، سقف) و همچنین خصوصیات در و پنجره در این فضا به جداول انتهایی فصل مراجعه شود.

فضای بستری مادر در اتاق ایزوله

۱. دسترسی رده‌های مختلف بیمارستانی به این فضا باید تنها از طریق پیش‌ورودی آن امکان پذیر باشد.
۲. رعایت مفاد بندهای ۱ تا ۹، ۱۱ تا ۱۳، ۱۵ تا ۲۰ از فضای بستری اتاق LDR (بند ۲-۳-۹) در این فضا نیز الزامی است.
۳. با توجه به دلایل ارائه شده در ادامه، لازم است اتاق زایمان ایزوله جهت کنترل و نظارت مناسب و کافی گروه پزشکی و مامایی، نسبت به سایر فضاهای درمانی در فاصله‌ی نزدیک‌تری به ایستگاه مامایی چیدمان شود.
- الف) با توجه به شرایط این اتاق و فضای فیزیکی بسته‌ی آن و ضرورت رعایت دقیق مباحث کنترل عفونت، به‌طور کلی تردد و رفت‌وآمد در اتاق بستری ایزوله کم است.
- ب) در اتاق‌های دارای بیش از یک تخت‌خواب، در بسیاری از مواقع مخصوصاً در زمان‌های اضطراری، همراه بیمار جهت احضار ماما و امور مشابه، بسیار یاری‌دهنده خواهند بود. بیمار ایزوله از این شرایط محروم است.
- ج) با توجه به وجود پیش‌ورودی، دید به داخل اتاق به‌صورت غیرمستقیم و از پشت پنجره صورت می‌گیرد.
۴. با توجه به شرایطی که در بند قبل ذکر شد و با در نظر گرفتن شرایط بیمار عفونی و عدم حضور دیگر افراد در زمان‌های مختلف در داخل اتاق، جهت ایجاد احساس امنیت و آرامش خاطر بیمار نسبت به حضور گروه‌های پزشکی و مامایی کمک‌رسان، باید ارتباط بصری مناسبی از طریق پنجره با راهروی بخش و در صورت امکان با ایستگاه مامایی وجود داشته باشد. این ارتباط بصری، کنترل و نظارت گروه مامایی را آسان‌تر و امکان ملاقات مادر دچار بیماری عفونی را از پشت پنجره نیز میسر می‌سازد. در این راستا پیشنهاد می‌شود در ورودی اتاق بستری ایزوله و پیش‌ورودی اتاق به صورت تمام شیشه (از نوع شفاف) در نظر گرفته شود و بتوان به وسیله‌ی پرده در موارد خاص دید به داخل اتاق را محدود نمود.
۵. در این فضا مبل یا امکان ضد‌عفونی و شست‌وشو در نظر گرفته شود. بدیهی است در مورد بیماری‌های خطرناک و با ریسک بالای انتقال عفونت که ممکن است از طریق هوا نیز صورت گیرد، گروه مامایی نباید اجازه حضور ممتد همراه مادر را در داخل اتاق بدهد، ولی در مواردی که نوع بیماری مادر به گونه‌ای است که امکان انتقال میکروارگانیسم از طریق هوا و تنفس وجود نداشته باشد، با نظر پزشک و با رعایت مسائل کنترل عفونت و تمهیدات لازم، همراه مادر می‌تواند در اتاق حضور داشته باشد.

۲-۳-۵-۱۲- اتاق ایزوله

در هر بخش زایمان، باید حداقل یک اتاق ایزوله پیش‌بینی شود. وجود این اتاق جهت رسیدگی به مادران دارای بیماری‌های عفونی واگیردار مورد نیاز است. دلیل عمده برای بستری مادران در اتاق ایزوله‌ی زایمان جلوگیری از انتقال بیماری‌های عفونی از بیمار به سایر مادران و کارکنان می‌باشد. مادران پذیرش شده با بیماری‌های واگیردار نظیر آنفولانزا، وبا، هپاتیت و... لازم است در اتاق‌های ایزوله بستری شوند تا امکان ابتلا برای دیگر مادران و نوزادان آن‌ها به حداقل ممکن برسد.

لازم به توضیح است در بخش‌های دیگر بیمارستان، یکی از موارد استفاده از اتاق ایزوله برای بیمارانی است که به علت درد یا اختلالات روانی، بسیار مشوش و پرخاشگر بوده و ممکن است با ایجاد سر و صدا برای دیگر افراد ایجاد مزاحمت کنند. در بخش زایمان از آن‌جا که جهت کنترل سر و صدا تمامی اتاق‌های LDR و همچنین اتاق‌های آمادگی (درد) و اتاق زایمان (در روش سنتی)، به روش‌های گوناگون عایق صوتی می‌شوند، می‌توان این بیماران را در هر یک از اتاق‌های درد تک تختی بستری نمود و نیازی به بستری آن‌ها در اتاق ایزوله نمی‌باشد.

مادرانی که در اتاق ایزوله بستری می‌شوند، به دلیل شرایط خاص، تمامی مراحل درد، زایمان و بهبودی را در همین اتاق می‌گذرانند و تا زمان انتقال به بخش بستری، از اتاق ایزوله خارج نمی‌شوند. این موضوع در برنامه‌ریزی بخش به هر دو روش سنتی و ترکیبی صادق است.

با توجه به این‌که حضور همراه آموزش‌دیده در کنار مادر، علاوه بر کمک به مادر در دوره‌ی درد در حفظ روحیه‌ی مادران و سپری شدن دوره‌ی درد و زایمان آسان‌تر برای او موثر است، همراه می‌تواند با رعایت تمام شرایط کنترل عفونت در اتاق حاضر باشد.

در صورت پذیرش مادری با ناتوانی جسمی - حرکتی در اتاق ایزوله، با توجه به شرایط بارداری و بیماری او، حضور همراه و یا یکی از کارکنان برای کمک به مادر الزامی است؛ بنابراین نیازی به رعایت خصوصیات و ابعاد کمی و کیفی این فضا با امکان استفاده‌ی بیمار معلول جسمی - حرکتی به طور مستقل وجود ندارد.

این اتاق شامل زیر فضاهایی مانند پیش‌ورودی و رختکن ایزوله، اتاق بستری بیمار ایزوله (مشابه اتاق LDR)، فضای احیا و رسیدگی به نوزاد، فضای نگهداری تجهیزات و وسایل مصرفی و همچنین سرویس بهداشتی و حمام است. در ادامه مشخصات هر یک از ریزفضاها به صورت جداگانه آورده شده‌است:

پیش‌ورودی و رختکن ایزوله

پیش‌ورودی، فضای سنتی‌ای است که به عنوان یک فیلتر عمل می‌کند و جهت کنترل عفونت، از انتقال آلودگی و میکروارگانیسم‌ها بین اتاق ایزوله و دیگر فضاهای بخش جلوگیری می‌کند. به طوری که پزشکان، ماماها، تکنسین‌های پزشکی، گروه خدماتی بخش و... برای ورود به اتاق ایزوله، ابتدا در پیش‌ورودی اتاق دست‌های خود را می‌شویند، دمپایی خود را تعویض کرده و سپس در صورتی که بیمار، عفونی و یا حساس به دریافت عفونت باشد،

۶. عناصر تأسیساتی از قبیل کانال‌ها، داکت‌ها و همچنین الزامات سازه‌ای مانند تیرها و ستون‌ها باعث ایجاد شکست‌های مضاعف در دیوار و سقف شده و در نتیجه ازدیاد کنج‌ها را در پی خواهد داشت؛ حتی‌الامکان جهت جلوگیری از این امر، توجه به مکان‌یابی این موارد از اهمیت بالایی برخوردار است. طراح باید با طراحی کنج‌ها به صورت منحنی در اولویت و یا با استفاده از زوایای باز در گوشه‌ها، از تجمع آلودگی جلوگیری کند (این مورد باید در پیش‌ورودی اتاق ایزوله و همچنین حمام و سرویس بهداشتی بیمار عفونی نیز رعایت شود). رجوع به کتاب مرجع مجموعه «استاندارد و الزامات عمومی در طراحی بیمارستان ایمن».
۷. جهت جلوگیری از ایجاد کنج‌های زاید و سهولت در نظافت اتاق ایزوله امکاناتی همچون کمد، یخچال و... نباید به صورت توکار در اتاق در نظر گرفته شوند. تا بتوان در زمان نظافت آن‌ها را به راحتی جابه‌جا نمود. پیشنهاد می‌شود این امکانات برای دسترسی بهتر مادر روبروی تخت و یا در کنار آن تعبیه شوند.
۸. به علت حساسیت و اهمیت بالای کنترل عفونت در این فضا، استفاده از پوشش یکپارچه در دیوارها و همچنین اجتناب از به‌کارگیری هرگونه فرورفتگی و برآمدگی و تزئینات که موجب ایجاد سطوح افقی در دیوارها و در نتیجه تجمع آلودگی می‌شود، الزامی است.
۹. نصب پالاینده و ضدعفونی‌کننده هوا در اتاق ایزوله جهت کنترل بهتر عفونت در بالای تخت بیمار (در ارتفاع ۲ متر) لازم است.
۱۰. جهت کنترل عفونت و جلوگیری از انتقال آلودگی‌ها از داخل اتاق به دیگر فضاها، باید از خروج تجهیزات از داخل این اتاق جلوگیری شود؛ بنابراین در نظر گرفتن تجهیزات پزشکی اختصاصی و ثابت در این اتاق ضروری است. (رجوع به فصل سوم کتاب، بخش تجهیزات بیمارستانی)
۱۱. لازم است به دلیل حفظ شرایط کنترل عفونت در داخل اتاق، طراحی پنجره و قرارگیری آن در دیوار به نحوی باشد که کمترین سطوح افقی ایجاد شود. شیشه‌ی پنجره‌ی آن باید برای امکان کنترل دما و سروصدا، از نوع دو یا چند جداره باشد. در اتاق ایزوله پنجره‌ها باید از نوع ثابت و بدون بازشو در نظر گرفته شوند.
۱۲. در ورودی به اتاق زایمان ایزوله، با توجه به نحوه‌ی طراحی کل بخش، می‌تواند به دو روش اجرا شود:
- روش اول: در اتاق از طریق پیش‌ورودی باز شود، در این حالت تمامی رفت‌وآمدهای کادر پزشکی و کارکنان و نقل و انتقال تجهیزات بزرگ از این فضا صورت می‌پذیرد در این حالت باید توجه شود که در این اتاق از ابعاد در پیش‌ورودی تبعیت کند. در این روش در ورودی اتاق در صورت یک‌لنگه بودن حداقل ۱/۲ متر و در صورت دو لنگه بودن با اندازه‌های ۰/۹ و ۰/۴ متر و با ارتفاع خالص ۲/۱ متر در نظر گرفته شود. تعبیه‌ی دی‌های دولنگه با اندازه‌های ۰/۹ و ۰/۴ متر اولویت دارند. (برای اطلاعات بیشتر به بند ۲-۴-۱-۴ مورد ۳ رجوع شود). همچنین توصیه می‌شود در ورودی فضای اتاق و در پیش‌ورودی برای تسهیل نقل و انتقال، در یک محور قرار گیرند.
- روش دوم: علاوه بر دسترسی از طریق پیش‌ورودی یک در مجزا مستقیماً از فضای راهروی بخش باز شود. در این حالت باید توجه داشت که رفت‌وآمد کارکنان تنها از قسمت پیش‌ورودی انجام شود و این در، تنها هنگام انتقال تخت بیمار و یا تجهیزات پزشکی بزرگ مورد استفاده قرار گیرد. در این صورت، پهنای خالص

- این در به صورت دولنگه، مجموعاً $1/3$ متر ($0/9$ و $0/4$ متر) و یا یک لنگه به پهنای خالص $1/2$ متر و ارتفاع خالص این در، $2/1$ متر باشد. در این صورت، در ورودی پیش‌ورودی $0/9$ متر در نظر گرفته شود.
۱۳. کمد ایستاده جهت قرارگیری یخچال، دستگاه پخش صوتی-تصویری و... در ارتفاع مناسب جهت سهولت در استفاده مادر تمهید گردد (رجوع به نقشه).
۱۴. ارتفاع مناسب این فضا باید حداقل $2/7$ متر در نظر گرفته شود.
۱۵. این فضا باید از جهت کنترل عفونت مورد دقت قرار گیرد؛ رجوع به کتاب مرجع مجموعه «استاندارد و الزامات عمومی در طراحی بیمارستان ایمن».
۱۶. برای اطلاع از مشخصات و خصوصیات نازک‌کاری (کف، دیوار، سقف) و همچنین خصوصیات در و پنجره در این قسمت به جداول انتهایی کتاب مراجعه شود.

فضای رسیدگی و احیای نوزاد

برای اطلاع از خصوصیات این فضا به فضای رسیدگی و احیای نوزاد از اتاق LDR (۲-۳-۵-۹) رجوع شود.

فضای نگهداری تجهیزات و وسایل مصرفی

برای اطلاع از خصوصیات این فضا به فضای رسیدگی و احیای نوزاد از اتاق LDR (۲-۳-۵-۹) رجوع شود.

حمام و سرویس بهداشتی (با امکان ورود ویلچر)

برای اطلاع از خصوصیات این فضا به سرویس بهداشتی اتاق آمادگی پیش از زایمان (۲-۳-۵-۶) رجوع شود. علاوه بر نکات ارائه شده در بند مذکور، موارد زیر نیز باید در طراحی حمام و سرویس بهداشتی اتاق ایزوله رعایت شود.

۱. با توجه به اهمیت رعایت اصول کنترل عفونت در این بخش، بیمار عفونی نباید از سرویس بهداشتی سایر بیماران استفاده کند؛ بنابراین تعبیه‌ی یک سرویس بهداشتی مخصوص بیمار عفونی، در قسمت ایزوله الزامی است.
۲. به علت حساسیت و اهمیت بالای کنترل عفونت در این فضا، رعایت راهکارهای ارائه شده در فضای بستری ایزوله، برای این فضا نیز الزامی است.
۳. با توجه به عفونی بودن فضای بستری ایزوله، حمام و پیش‌ورودی آن، جهت نظافت نباید از امکانات و تجهیزات اتاق نظافت (تی‌شوی) بخش استفاده نمود؛ در نتیجه می‌بایست در حمام و سرویس بهداشتی بیمار، قفسه‌ی دیواری جلوبازی را برای نگهداری تجهیزات نظافت و حوضچه‌ی مخصوص شست‌وشوی تی و تخلیه‌ی محتویات سطل‌های نظافت در نظر گرفت.

راهنمای نقشه (اتاق ایزوله)

- | | | |
|--------------------------------------|--|--|
| ۹۱ پرریز تلفن | ۲۵ فشارسنج دیواری | ۱ ساعت |
| ۹۲ کلید احضار پرستار | ۲۹ آویز تی، دستمال تمظیف و وسایل شستوشو | ۴ کف شوی |
| ۹۸ دستگیره کمک | ۵۶ دوش کمر تلفنی یا حداقل ۱/۵ متر طول شلنگ | ۵ محل قرار گیری شامپو بدن - سر و وسایل شستشو |
| ۱۰۲ سطل دردار زباله‌های عفونی (کوچک) | ۵۷ میز یک طرفه (قابل حرکت) | ۶ آویز لباس |
| ۱۱۵ پایه سرم سیار | ۵۸ کمد کنار تخت | ۷ شیر مخلوط |
| ۱۱۵ برده با ریل | ۶۲ محل قرار گیری دستمال کاغذی | ۱۳ قفسه دیواری دردار |
| ۱۳۷ فضای شستشوی تی و ظروف نظافت | ۶۳ خروجی اکسیژن | ۱۴ کمد لباس یا قسمت مجزای کفش و لوازم شخصی |
| ۱۳۲ سطل مخصوص ضد عفونی | ۶۵ خروجی وکیوم | ۱۵ پرریز برق |
| ۱۳۳ قفسه دیواری جلو باز | ۶۷ سرویس بهداشتی فرنگی | ۲۰ کلید چراغ بالای تخت |
| ۱۳۶ قلوستر به همراه رطوبت زن | ۷۱ شربه گیر دیوار | ۲۲ محل قرار گیری مایع ضد عفونی کننده |
| ۱۳۷ ساکشن دیواری | ۸۵ سکوی برای نشستن | ۲۳ محل قرار گیری صابون مایع |
| ۱۳۸ روشویی | ۸۶ دستمال توالت | ۲۵ روشویی مخصوص اسکراب |
| ۱۳۷ دستگاه تلفن | ۹۰ تلویزیون | ۳۱ عمل راحتی |

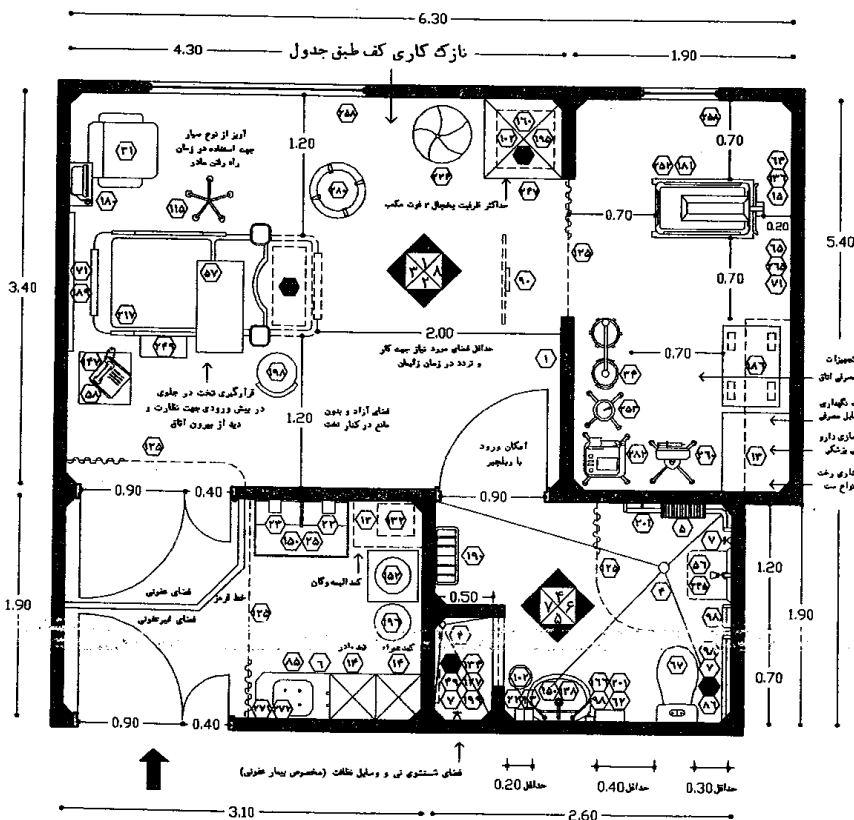

نقشه ۲-۶- پلان نمونه‌ی اتاق ایزوله (برای ۴۰۰۰ زایمان سالانه) - مقیاس ۱:۵۰

- | | | |
|--|--|--|
| پله سیار کنار تخت (دو پله) (۲۳۹) | سطح زیاله عفونی متوسط (۱۹۶) | آینه بالای روشویی (۱۵۰) |
| دستگاه گرم کننده نوزاد (۲۵۲) | تابوره پشتی‌دار-چرخ‌دار-چک‌دار (۱۹۸) | ترولی دردار جهت رخت و لباس های کیف عفونی (۱۵۲) |
| کیسول انتونوکس به همراه ترولی (۲۵۳) | ظرف مایع شوینده (۱۹۹) | بخچال معمولی (خوراکی) (۱۶۰) |
| آینه سقفی جهت مشاهده فرایند زایمان توسط مادر (۲۵۶) | تک آویز سرم دیواری (۲۰۱) | کلید کششی احضار پرستار (۱۶۶) |
| بنجره یا کرکره بین دو جداره جهت کنترل کامل نور (۲۵۸) | پالاینده و ضدعفونی کننده هوا (۲۰۸) | چراغ دیواری روشنایی (۱۷۲) |
| پمپ تزریق سیار (۲۶۰) | سبد نگهداری گوشی معاینه مخصوص ایزوله (۲۰۹) | چراغ دیواری مطالعه (۱۷۲) |
| ساکشن دیواری نوزاد (۲۶۵) | تخت LDR (۲۱۷) | کتبند یاب دیواری (FHD) (۱۸۰) |
| سوکت شبکه (۲۷۰) | محل قرارگیری کیسه زیاله (۲۲۰) | کات نوزاد (۱۸۱) |
| محل قرارگیری جبهه‌ی روکشش (۲۷۱) | برس نشستوشوی توالت فرنگی (۲۲۱) | ترولی جراحی دو طبقه استیل (۱۸۶) |
| محل قرارگیری جبهه‌ی ماسک و دستکش (۲۷۲) | توپ زایمانی (۲۲۴) | کیسول دیواری (۱۸۹) |
| سطح زیاله عفونی متوسط (چرخ‌دار استیل) (۲۸۰) | دستگاه‌های بخش صوتی و تصویری (۲۲۱) | آویز و قفسه مشبک برای البسه تمیز و کیف (۱۹۰) |
| قتال مانتیورینگ با ترولی (۲۸۲) | صندلی تاشو (۲۲۵) | تابلو نمایش اطلاعات بیمار (۱۹۲) |
| مولرد پیشنهادی (۲۸۳) | کمد ایستاده (۲۳۷) | قفسه نگهداری اشیاء تزئینی (۱۹۵) |

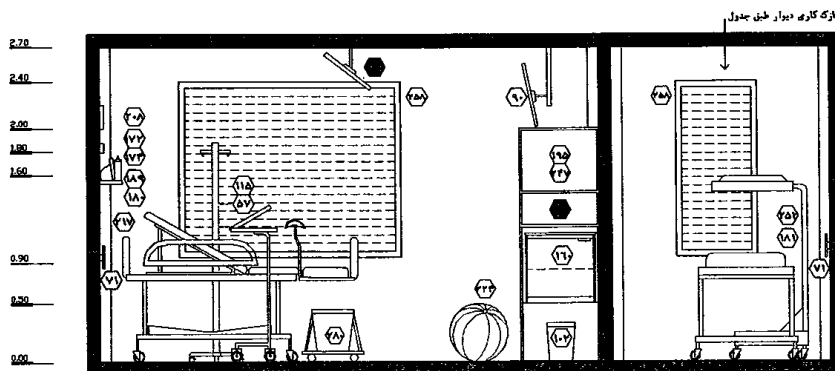

نقشه‌ی ۲-۶۱- نمای ۱ - مقیاس ۱:۵۰

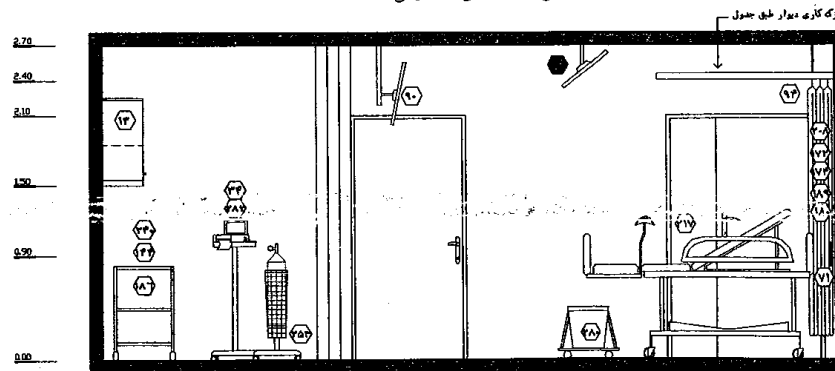

نقشه‌ی ۲-۶۲- نمای ۲ - مقیاس ۱:۵۰

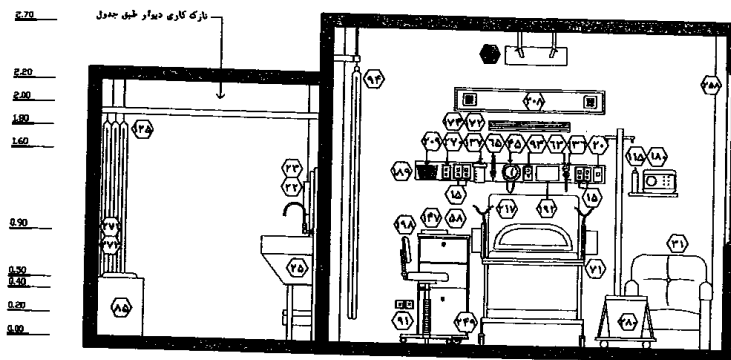

نقشه ۲-۶۳- نمای ۳- مقیاس ۱:۵۰

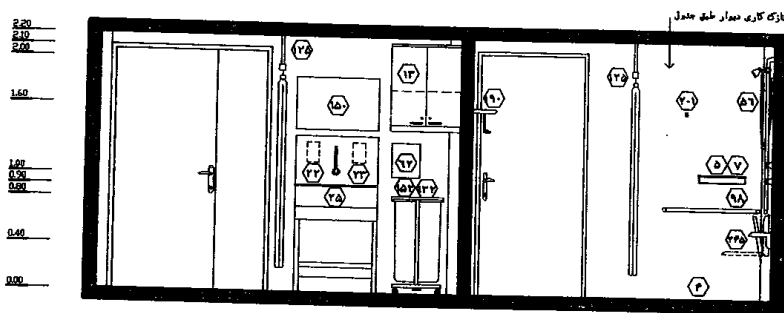

نقشه ۲-۶۴- نمای ۴- مقیاس ۱:۵۰

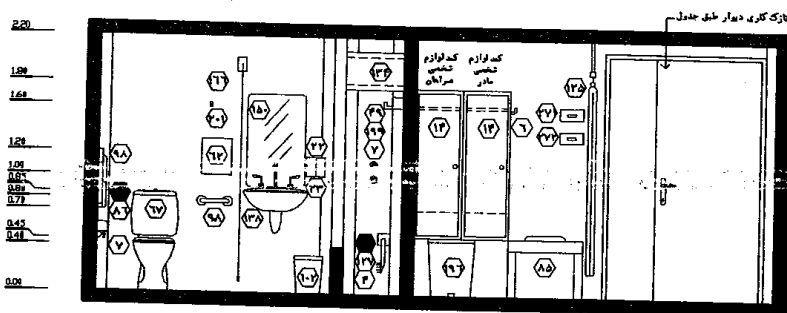

نقشه ۲-۶۵- نمای ۵- مقیاس ۱:۵۰

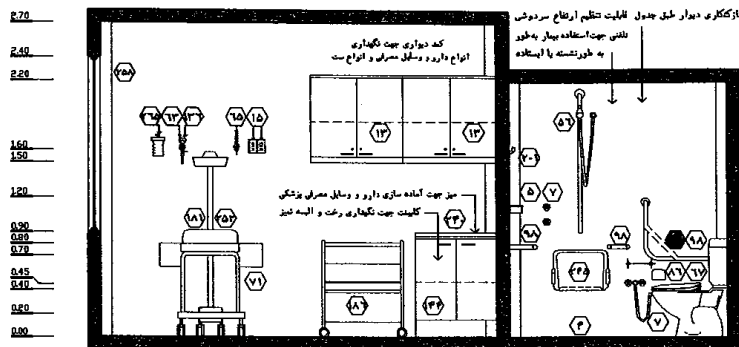

نقشه ۲-۶۶-۲ - نمای ۶ - مقیاس ۱:۵۰

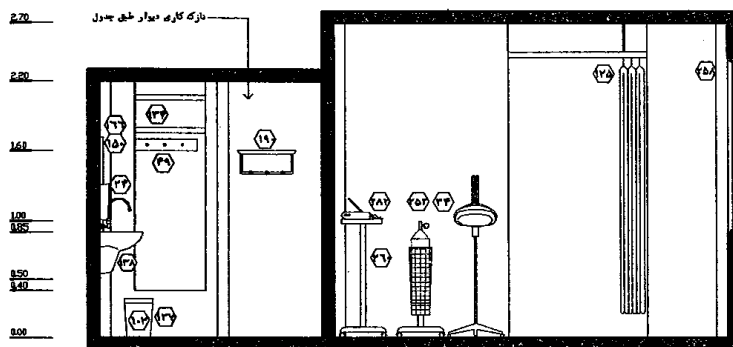

نقشه ۲-۶۷-۲ - نمای ۷ - مقیاس ۱:۵۰

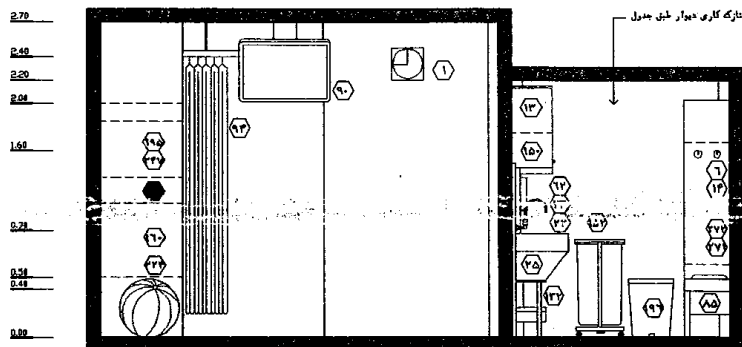

نقشه ۲-۶۸-۲ - نمای ۸ - مقیاس ۱:۵۰

۲-۳-۵-۱۳ - ایستگاه مامایی

ایستگاه مامایی در بخش زایمان، مرکزی برای هدایت فعالیت‌های مامایی است. نظارت بر وضعیت مادران و برنامه‌ریزی برای کنترل و سرکشی‌های دوره‌ای به همه‌ی اتاق‌های بخش در ایستگاه صورت می‌گیرد. این فضا محل اصلی استقرار ماماها در بخش زایمان است که انجام مواردی چون گزارش‌نویسی و ثبت فرآیندها و فعالیت‌ها نیز در آن صورت می‌پذیرد.

۱. به دلیل تعامل زیاد بین کادر مامایی و مادران و نیاز به نظارت مستقیم، مکان ایستگاه مامایی در مرکز فضاهای درمانی بخش و با ایجاد دسترسی تقریباً یکسان به تمامی اتاق‌ها قرار گیرد. از نظر دسترسی اتاق‌های بستری مادران به ایستگاه مامایی، اتاق‌های ویژه و ایزوله در اولویت هستند و پس از آن‌ها دسترسی اتاق‌های آمادگی (درد) و همچنین زایمان در روش سنتی به ایستگاه دارای اهمیت است. در روش طراحی ترکیبی، دسترسی و دید مناسب و یکسان به تمامی اتاق‌های LDR یا LDRP باید وجود داشته باشد.

۲. این فضا باید با اتاق دارو و کار تمیز، فضای پارک تجهیزات پزشکی و اتاق مامای مسئول بخش ارتباط نزدیک و آسان داشته باشد.

۳. محل ایستگاه مامایی باید به گونه‌ای باشد که زنان باردار بلافاصله پس از پذیرش در بخش و تمویض لباس، برای بستری در بخش راهنمایی شوند.

۴. به دلیل حضور مستمر و طولانی کادر مامایی در این مکان، تعبیه‌ی پنجره به بیرون پیشنهاد می‌شود.

۵. تعبیه‌ی کمد ایستاده جهت نگهداری مدارک لازم می‌باشد. این کمد می‌تواند متناسب با کارایی، دارای قسمت‌های مختلفی از جمله کمدهای دردار، کمدهای دردار قفل‌دار، کمدهای جلو باز و... باشد.

۶. باید در داخل فضای ایستگاه مامایی، میز گزارش‌نویسی جهت ثبت وضعیت بیمار و روند درمان در نظر گرفته شود. این میز باید برای استقرار حداقل ۱ نفر پیش‌بینی شده و در قسمتی قرار گیرد تا امور گزارش‌نویسی در سکوت و آرامش بیشتری صورت پذیرد. در سطوح بالای بیمارستانی جهت انجام مشاوری و تبادل اطلاعات بین پزشکان متخصص بخش‌های دیگر و ماماها، این میز باید برای استفاده‌ی افراد بیشتری در نظر گرفته شود. در این راستا، طراحی میز و فضای مورد نیاز آن می‌بایست امکان نشستن دو تا سه نفر را جهت برگزاری جلسات در اطراف میز، میسر سازد.

۷. توصیه می‌شود در فضای ایستگاه مامایی محل ثابتی در کنار میز گزارش‌نویسی برای ترولی مخصوص پرونده‌های پزشکی پیش‌بینی شود؛ با توجه به پیشرفت سیستم‌های جدید الکترونیکی در ثبت اطلاعات بیمار، ممکن است تجهیزات جدید جایگزین تجهیزات حاضر شود.

۸. نحوه‌ی چیدمان فضاهای درمانی بخش و ایستگاه مامایی نقش مهمی در چگونگی ارائه‌ی خدمات گروه مامایی و سایر کادر بخش ایفا می‌کند. تأمین دسترسی و نظارت مناسب از ایستگاه مامایی به‌طور یکسان به هر یک از اتاق‌های آمادگی (درد)، اتاق بهبودی (ریکاوری)، اتاق زایمان، اتاق ایزوله، اتاق ویژه و یا اتاق‌های

LDRP و LDR در روش ترکیبی الزامی است. نمونه‌های متداول چیدمان این اتاق در رابطه با ایستگاه مامایی و فضاهای پشتیبانی، در ادامه ارائه شده و مزایا و معایب هر یک بررسی شده است. لازم به ذکر است در نمونه‌های ارائه شده، حروف L، D و R معرف اتاق‌های بستری مادران، حرف N معرف ایستگاه مامایی و حرف S معرف فضاهای خدماتی و پشتیبانی می‌باشد.

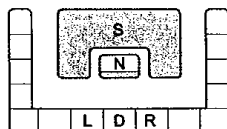

شکل ۲-۵- چیدمان U شکل

چیدمان بالا از مناسب‌ترین انواع چیدمان در بخش است. فاصله‌ی نسبتاً مساوی اتاق‌های از ایستگاه مامایی موجب تأمین دسترسی و نظارت مناسب و مساوی در بخش می‌گردد. همچنین استفاده از این روش، در افزایش سرعت عمل گروه مامایی در مواقع اضطراری نیز موثر است.

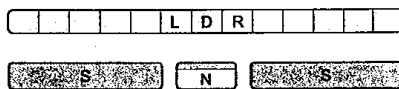

شکل ۲-۶- چیدمان خطی

این چیدمان متداول‌ترین نوع چیدمان در این بخش است؛ به علت عدم وجود دید مناسب از ایستگاه به اتاق‌های انتهایی بخش و عدم ارائه‌ی خدمات مراقبتی و مامایی به مادران بستری در قسمت‌های مختلف بخش به‌طور مساوی، این نوع چیدمان پیشنهاد نمی‌شود. در صورت طراحی بخش با این چیدمان، توصیه می‌شود فضاهایی که نظارت مستقیم و سریع گروه مامایی بر آن‌ها اهمیت بیشتری دارد، مانند اتاق ویژه، اتاق ایزوله، اتاق‌های آمادگی (درد) و... نزدیک‌تر به ایستگاه مامایی و سایر فضاها در انتها قرار گیرند.

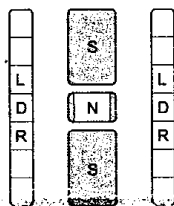

شکل ۲-۷- چیدمان H شکل

چیدمان H شکل، ترکیبی از دو چیدمان خطی در یک بخش است. چیدمان فوق به علت تأمین دید مناسب و مساوی از ایستگاه مامایی به اتاق‌ها، از انواع مناسب چیدمان است. توجه به نحوه‌ی قرارگیری فضاهای پشتیبانی در این چیدمان ضروری است.

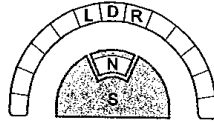

شکل ۲-۸- چیدمان شعاعی (دایره‌ای و نیم‌دایره)

این چیدمان، دید و دسترسی مناسب از ایستگاه مامایی را به فضای بستری مادران تامین می‌نماید. این روش، در صورتی که چیدمان فضاهای پشتیبانی به خوبی انجام شود، پیشنهاد می‌گردد. در ضمن به دلیل وجود دیوارهای منحنی در این نوع طراحی، باید به نحوه‌ی نصب و چیدمان تجهیزات توجه نمود. یکی از معایب این روش، در دشواری جابه‌جایی تخت و برانکار در مواقع انتقال اورژانسی و سریع مادران در راهرویی بخش است.

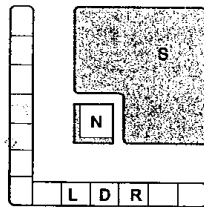

شکل ۲-۹- چیدمان L شکل

این چیدمان به علت فضای کافی جهت استقرار فضاهای پشتیبانی مناسب است؛ ولی باید دقت شود که در صورت زیاد شدن تعداد فضاهای بستری مادران دید و نظارت از ایستگاه مامایی به فضاهای بخش به صورت مناسب صورت گیرد.

۹. ارتفاع پیشخوان ایستگاه مامایی از کف تمام‌شده، باید در قسمت درونی برای استفاده‌ی پرستاران ۰/۷ متر و قسمت بیرونی آن ۱/۱ متر باشد. از ساختن پیشخوان با مصالح بنایی خودداری شود. همچنین جهت دید و ارتباط ایستگاه مامایی با افراد معلول و یا مادرانی که به دلیل شرایطشان بر روی صندلی چرخ‌دار هستند، ارتفاع بخشی از پیشخوان در قسمت بیرونی نیز ۰/۷ متر در نظر گرفته شود.

۱۰. نمایشگر یا تخته وایت‌برد جهت درج برنامه‌ی کاری و زمانی گروه مامایی، اطلاعات مادران و... لازم است.

۱۱. در صورتی که محدودیت فضایی در طراحی ایستگاه مامایی وجود داشته باشد، با توجه به شرایط مساعد مادران نسبت به بخش‌های ویژه، دسترسی از داخل ایستگاه مامایی به راهروهای بخش را می‌توان تنها از یک طرف پیشخوان فراهم نمود.

۱۲. دستگاه مرکزی احضار باید بر روی دیوار و یا بر روی میز در این فضا قرار گیرد. نحوه‌ی قرارگیری آن باید به گونه‌ای باشد که به راحتی در دسترس و دیدرس افراد گروه مامایی قرار بگیرد.

۱۳. از افراد گروه مامایی حاضر در این بخش دو نفر مسئول ارتباط با گروه آموزش و گروه بهداشت-کنترل عفونت بیمارستان هستند که تذکرات و آموزش‌های لازم را در این موارد به سایر کارکنان می‌دهند؛ لذا

وجود سه تابلوی اعلانات در این فضا جهت مباحث آموزشی، بهداشت-کنترل عفونت و دیگر مباحث عمومی ضروری است.

۱۴. جعبه‌ی شیرها و نشان‌دهنده‌های فشار گازهای طبی^۱ به همراه جعبه‌ی هشدار فشار گاز طبی^۲ می‌بایست در ایستگاه مامایی یا در دیدرس آن قرار گیرد.

۱۵. با توجه به مواردی که در بند ۲-۳-۵-۲ ارائه شده است، محل استقرار منشی بخش بر خلاف بخش‌های بستری که در ایستگاه پرستاری است در این بخش در ایستگاه کنترل و پذیرش در ابتدای بخش می‌باشد. بنابراین مواردی همچون کمده نگهداری مدارک پزشکی، رایانه و ملحقات مربوط به منشی بخش از فضای ایستگاه مامایی حذف و در ایستگاه کنترل و پذیرش باید در نظر گرفته شود.

۱۶. در مواردی که گروه مامایی وزن نوزاد را نامناسب ارزیابی می‌کنند، جهت بررسی دقیق‌تر لازم است که نوزاد به سرعت وزن شود تا در صورت تایید این موضوع، به بخش مراقبت‌های ویژه‌ی نوزادان منتقل شود. در بخش‌هایی که به روش سنتی طراحی می‌شوند، در صورتی که برنامه‌ریزی بخش به گونه‌ای باشد که تنها یک اتاق زایمان لازم باشد، این ترازو در آن اتاق قرار داده می‌شوند؛ ولی در صورتی که تعداد اتاق‌ها بیش از یک عدد باشد و همچنین در روش ترکیبی، معمولاً تمهید ترازو برای هر اتاق به صرفه نمی‌باشد. بنابراین جهت دسترسی مناسب و یکسان از تمامی اتاق‌ها، توصیه می‌شود که ترازو در ایستگاه مامایی قرار گیرد.

۱۷. ارتفاع مناسب فضا می‌بایست حداقل ۲/۷ متر در نظر گرفته شود.

۱۸. جهت اطلاع از مشخصات و خصوصیات نازک‌کاری (کف، دیوار، سقف) این فضا به جداول انتهایی فصل مراجعه شود.

راهنمای نقشه (ایستگاه مامایی)

- | | | |
|--|---|--------------------------------------|
| ۱۴- جبهه شیرها و نمایش فشار گازهای طبی | ۱۰۶- پیشخوان (کانت) | ۱- ساعت |
| ۱۴۱- قفسه ایستاده جلو باز | ۱۰۷- تخته وایت برد/ نمایشگر اطلاعات بیماران | ۱۰- صندلی اداری (چرخدار) |
| ۱۴۲- قفسه ایستاده دردار | ۱۲۰- نگاتوسکوپ | ۱۵- پرز برق |
| ۱۴۷- دستگاه تلفن | ۱۲۲- قفسه نگهداری فیلم های تصویربرداری پزشکی | ۲۹- کمد چند کشو زیر میز |
| ۱۷۰- دستگاه مرکزی احضار پرستار | ۱۲۳- قفسه نگهداری فرم های اداری | ۳۹- پنجره |
| ۱۷۱- میز گزارش نویسی | ۱۲۴- تrolley پرونده های پزشکی | ۴۲- سطل دردار زباله غیر عفونی (کوچک) |
| ۲۶۳- ترازوی نوزاد | ۱۳۰- تابلوی اعلانات | ۹۱- پرزین تلفن |
| ۲۶۲- تrolley استیل | ۱۳۳- جبهه هشدار تغییرات فشار گازهای طبی (Alarm Box) | ۹۵- سیستم رایانه با ملحقات |

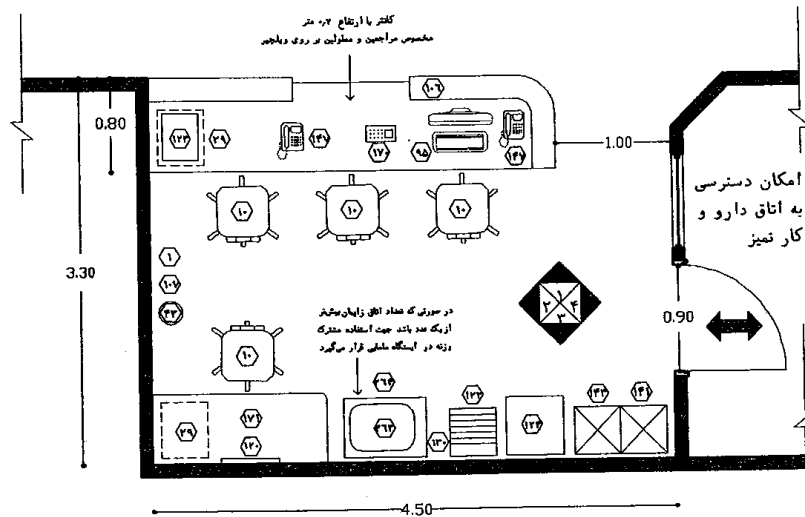

نقشه ۲-۶۹- پلان نمونه ایستگاه مامایی (برای ۴۰۰۰ زایمان سالانه) - مقیاس ۱:۵۰

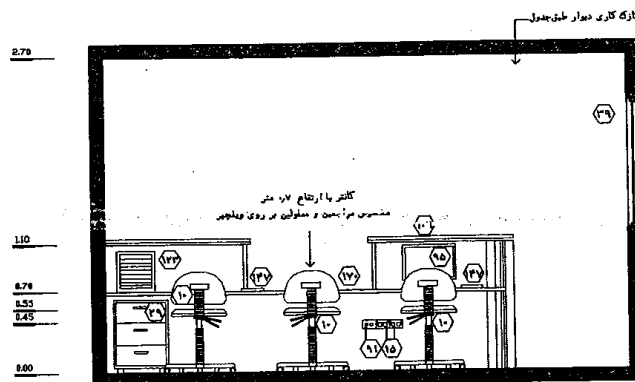

نقشه ۲-۷۰- نمای ۱ - مقیاس ۱:۵۰

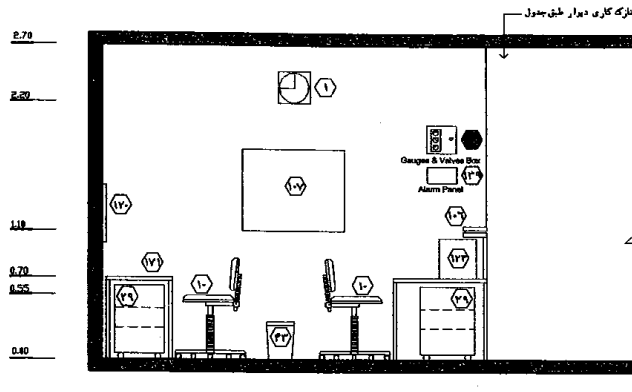

نقشه ۲-۷۱- نمای ۲- مقیاس ۱:۵۰

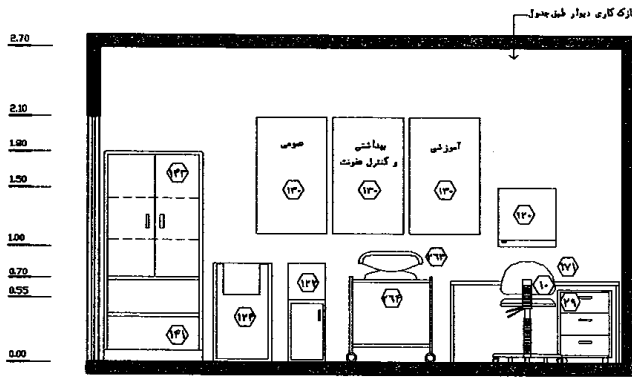

نقشه ۲-۷۲- نمای ۲- مقیاس ۱:۵۰

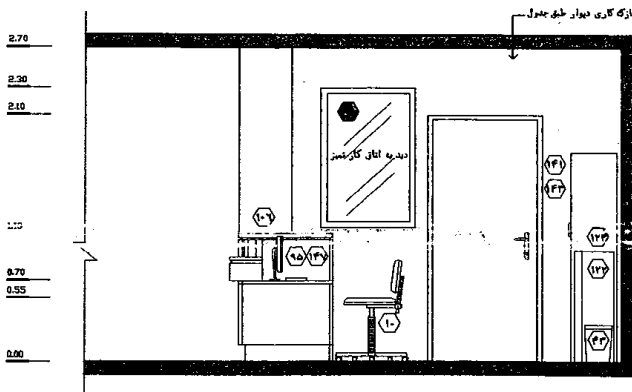

نقشه ۲-۷۳- نمای ۴- مقیاس ۱:۵۰

۲-۳-۵-۱۴- واحد زایمان سزارین اضطراری^۱ (در داخل بخش زایمان)

یکی از مسائل مهم در بخش زایمان، کاهش خطرات ناشی از مشکلاتی است که در روند زایمان به وجود می‌آیند و انجام زایمان طبیعی را ناممکن می‌سازند. در چنین مواردی برای به خطر نیافتادن سلامت مادر و جان نوزاد به تشخیص پزشک^۲ انجام زایمان اضطراری به روش سزارین ضروری می‌گردد. باید توجه داشت که در این موارد باید مادر را در کوتاهترین زمان ممکن (بسته به شرایط از ۳ تا ۲۰ دقیقه) به اتاق عمل جراحی (بخش جراحی عمومی و یا بخش جراحی زنان و سزارین) منتقل نمود. برنامه‌ریزی واحد زایمان سزارین اضطراری در داخل بخش زایمان یکی دیگر از روش‌های دسترسی سریع به اتاق جراحی سزارین از بخش زایمان است که دستیابی به حداقل زمان برای انتقال مادر در وضعیت بحرانی را ممکن می‌سازد.

این واحد در داخل بخش زایمان قرار دارد ولی به دلیل تفاوت‌هایی که در شرایط کنترل عفونت، نیروی انسانی و تجهیزات پزشکی بین بخش زایمان و این واحد وجود دارد باید با در نظر گرفتن خط قرمز و در ورودی، آن را به‌طور کامل از واحد زایمان طبیعی جدا ساخت. به دلیل اهمیت این موضوع فضاهای پشتیبانی لازم برای این مجموعه به‌طور جداگانه در نظر گرفته می‌شود. در صورت طراحی بخش زایمان همراه با این واحد، نیازی به نزدیکی این بخش با بخش اعمال جراحی عمومی و یا اعمال جراحی زنان و سزارین نخواهد بود. لازم به ذکر است اتاق عمل جراحی سزارین این قسمت به اعمال جراحی اضطراری اختصاص دارد و برای زایمان‌های سزارین از پیش تعیین شده^۳ نباید استفاده شود.

از آنجایی که برنامه‌ریزی چنین واحدی نیازمند در نظر گرفتن حداقل ۷۰ متر مربع فضای فیزیکی به همراه تجهیزات کامل اتاق عمل و نیروهای متخصص مربوطه است، تنها در حالتی که منابع مالی و انسانی آن فراهم باشد توصیه می‌شود. بنابراین با توجه به شرایط موجود و تلاش گروه‌های متخصص برای کاهش میزان سزارین‌های اضطراری و رسیدن آن به سطح استانداردهای اعلام شده جهانی، برنامه‌ریزی به این شیوه توصیه نمی‌شود.

برای توضیحات بیشتر درباره‌ی برنامه‌ریزی و طراحی اتاق عمل سزارین و فضاهای پشتیبانی آن، به جلد هفتم از این مجموعه با عنوان بخش اعمال جراحی رجوع شود.

۱. برای اطلاعات بیشتر به بند ۳-۶-۱ مراجعه کنید.
۲. برخی موارد پزشکی که پزشک تصمیم به زایمان سزارین می‌گیرد به شرح زیر است:
 - درد زایمان در جهت تولد نوزاد موثر نیست، طولانی شدن مدت درد برای سلامت جنین خطرناک است.
 - قرارگیری غیرطبیعی جنین در رحم.
 - فشار خون بالای زن باردار در آخرین ماه بارداری. در این صورت جنین نمی‌تواند اکسیژن کافی جذب کند.
 - مبتلا بودن زن باردار به بیماری دیابت.
 - متفاوت بودن نوع pH خون زن باردار با pH خون جنین و ...
۳. موارد تجویز زایمان سزارین از پیش تعیین شده توسط پزشک: زایمان چند قلو (سه قلو و بیشتر)، داشتن سابقه‌ی زایمان به روش سزارین، در وضعیت سر و ته بودن جنین (Breech Presentation)، داشتن سابقه‌ی عمل جراحی رحم و ... است.

۲-۳-۵-۱۵- اتاق دارو و کار تمیز / اتاق دارو و وسایل مصرفی

این اتاق برای نگهداری و آماده‌سازی دارو، وسایل و لوازم مصرفی استریل یا تمیز استفاده می‌شود. همچنین از آن‌جایی که در بیشتر اتاق‌هایی که مادران در آن حضور دارند مانند اتاق معاینه، اتاق مراقبت‌های مامایی، اتاق‌های LDR و LDRP در روش ترکیبی و اتاق‌های زایمان و بهبودی در روش سنتی، کم‌د و قفسه‌ی نگهداری دارو و اقلام مصرفی وجود دارد، این اتاق بیشتر به عنوان انبار پشتیبان دارو و لوازم مصرفی مورد استفاده قرار می‌گیرد.

۱. الزاما در حوزه‌ی مرکزی بخش و در دسترسی نزدیک و آسان با ایستگاه مامایی، اتاق‌های آمادگی (درد)، بهبودی، زایمان در روش سنتی و اتاق‌های LDRP/LDR در روش ترکیبی و همچنین اتاق‌های ایزوله، معاینه، مراقبت‌های مامایی و اتاق ویژه در هر دو روش باشد. به‌طور معمول ارتباط با این اتاق از طریق ایستگاه مامایی صورت می‌گیرد. طراحی می‌بایست به گونه‌ای صورت گیرد که حداقل رفت‌وآمد بین سه فضای ایستگاه مامایی، اتاق دارو و فضاهای درمانی صورت گیرد.

۲. لازم است فضایی برای نگهداری یخچال دارو با ظرفیت حدود ۱۰ فوت مکعب در نظر گرفته شود.

۳. در روش سنتی برای آماده‌سازی دارو و وسایل پزشکی مصرفی، میزی با طول حداقل ۱ متر مورد نیاز خواهد بود. همچنین قرارگیری یک سینک شست‌وشو به همراه متعلقات و وسایل جانبی آن در روند آماده‌سازی دارو و رعایت مباحث کنترل عفونت کارآمد است.

۴. در روش ترکیبی از آن‌جاکه در داخل اتاق‌های LDR و LDRP کم‌د نگهداری داروها و وسایل مصرفی پزشکی تعبیه می‌شود. این فضا به‌صورت یک انبار پشتیبان به کار گرفته می‌شود و در این حالت نیاز به در نظر گرفتن سینک شست‌وشو به همراه متعلقات آن و میز آماده‌سازی دارو نیست. به همین دلیل در روش ترکیبی این فضا با عنوان اتاق دارو و اقلام مصرفی شناخته می‌شود.

۵. تعبیه‌ی پنجره‌ی داخلی در این فضا برای دید و ارتباط با ایستگاه مامایی توصیه می‌شود. همچنین برای کنترل بیشتر عفونت و جلوگیری از آلوده شدن داروها، وسایل و ست‌های استریلی که در این اتاق نگهداری می‌شوند، پنجره‌ی خارجی از نوع غیربازشو تعبیه گردد.

۶. با توجه به حضور افرادی مانند همراهان در این بخش، طراحی این فضا به صورت نیمه‌باز در مجاورت ایستگاه مامایی توصیه نمی‌شود، چراکه عواملی همچون کنترل عفونت، حفظ امنیت داروها و وسایل مصرفی، رعایت دقت در آماده‌سازی دارو و زیبایی بصری اهمیت بسیاری دارد. بنابراین طراحی این فضا باید به‌صورت یک اتاق بسته و با دسترسی از طریق ایستگاه مامایی صورت گیرد.

۷. تعبیه‌ی قفسه‌های ایستاده دردار و جلوپاز برای نگهداری انواع دارو و اقلام مصرفی پزشکی الزامی است. تعبیه‌ی یک قفسه‌ی دردار قفل‌دار برای نگهداری داروهای خاص و مخدر نیز لازم است.

۱. طراحی اتاق دارو در بخش‌های مراقبت‌های ویژه به دلیل رفت‌وآمدهای محدود و برای کاربری آسان‌تر کارکنان، به صورت فضایی نیمه‌باز منطقی بوده و امکان‌پذیر است.

۸. باید توجه شود که کسوها، کمدها و قفسه‌های جلوپاز و یا دردار متناسب با موارد استفاده‌ی هر یک از لوازم و داروهای مورد نیاز در اتاق دارو و کار تمیز تعبیه شوند. ضروری است جهت سهولت گروه مامایی برای استفاده از این لوازم و داروها، در این کمدها از جنس شفاف بوده و برجسب‌های عناوین هر یک به‌راحتی قابل خواندن باشند.
۹. محل پارک تrolley داروها و وسایل مرتبط با زایمان بی‌درد در این فضا در نظر گرفته شود.
۱۰. با افزایش تعداد مراجعین سالیانه به بخش مساحت فضای آماده‌سازی دارو افزایش یافته و تعداد قفسه‌های مورد نیاز بیش‌تر می‌شود. (رجوع به جدول برنامه فیزیکی ۲-۳-۳)
۱۱. توصیه می‌شود در ورودی یک‌لنگه به پهنای خالص حداقل ۰/۹ متر جهت نقل و انتقال تrolley و با ارتفاع خالص ۲/۱ متر در نظر گرفته شود.
۱۲. ارتفاع مناسب فضا باید حداقل ۲/۷ متر باشد.
۱۳. جهت اطلاع از مشخصات و خصوصیات نازک‌کاری (کف، دیوار، سقف) و همچنین خصوصیات در و پنجره در این فضا به جداول انتهایی فصل مراجعه شود.

راهنمای نقشه (اتاق کار تمیز)

ساعت (۱)	سطل دردار زباله غیر عفونی (کوچک) (۲۲)	قفسه دیواری جلو باز (۱۲۳)
کلید چراغ اتاق (۲)	پنجره روی در (۵۴)	قفسه ایستاده جلو باز (۱۴۱)
قفسه دیواری دردار (۱۲)	پنچال دارو (۶۸)	قفسه ایستاده دردار (۱۴۲)
بریز برق (۱۵)	جعبه نگهداری داروهای مخدر یا کم‌یاب (قتل دار) (۶۹)	قفسه زمینی دردار (کابینت) (۱۴۴)
محل قرار گیری مایع ضدعفونی کننده (۲۲)	طبقه زیر سینک (۸۳)	تrolley دارو و ست زایمان بی‌درد (۲۸۱)
محل قرارگیری صابون مایع (۲۳)	میز آماده‌سازی دارو (۱۰۲)	موارد پیشنهادی (۶۰)
دستمال کاغذی/خشک کن الکتریکی (۲۴)	سینک شستشو (۱۲۸)	

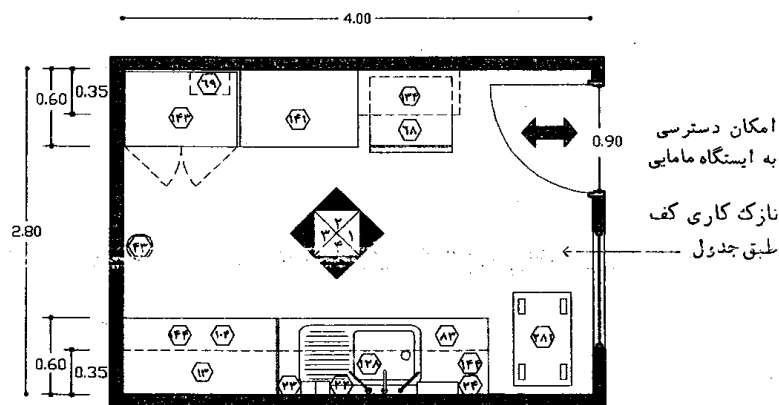

نقشه‌ی ۲-۷۳- پلان نمونه‌ی اتاق دارو و کار تمیز (برای ۴۰۰۰ زایمان سالیانه) - مقیاس ۱:۵۰

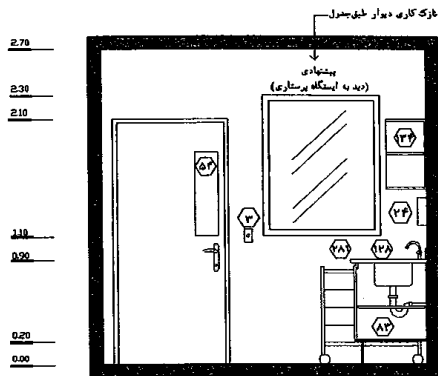

نقشه ۲-۷۵-نمای ۱ - مقیاس ۱:۵۰

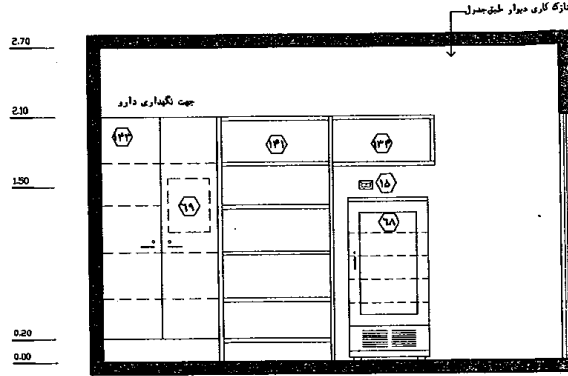

نقشه ۲-۷۶-نمای ۲ - مقیاس ۱:۵۰

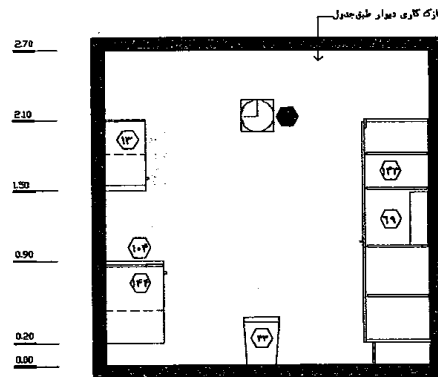

نقشه ۲-۷۷-نمای ۳ - مقیاس ۱:۵۰

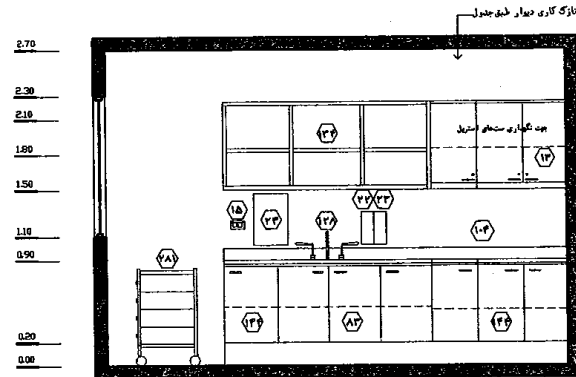

نقشه ۲-۷۸-نمای ۴ - مقیاس ۱:۵۰

۲-۳-۵-۱۶- فضای پارک تجهیزات پزشکی

این قسمت برای نگهداری آن دسته از تجهیزات پزشکی به کار می‌رود که به صورت مستمر و مشترک بین قسمت‌های درمانی بخش مورد استفاده قرار می‌گیرد. تجهیزاتی مانند ترولی احیاء، ساکشن وانتوز، دستگاه الکتروکاردیوگرافی و... در این جا قرار می‌گیرند.

۱. این فضا باید در حوزه‌ی مرکزی بخش و نزدیک ایستگاه مانایی (در مجاورت یا روبروی آن) قرار داشته باشد. همچنین ارتباط بسیار نزدیک و آسان با اتاق‌های ویژه (پرکلمپسی)، اتاق ایزوله، اتاق‌های LDR و LDRP و اتاق‌های زایمان، آمادگی (درد) و اتاق‌های بهبودی (ریکاوری) لازم است. گفتنی است ارتباط با اتاق‌های معاینه و مراقبت‌های مامایی باید مورد توجه قرار گیرد.

۲. دسترسی سریع این فضا به اتاق ویژه (پرکلمپسی)، اتاق ایزوله و اتاق زایمان در مقایسه با دیگر فضاهای درمانی مذکور دارای اولویت می‌باشد.

۳. در روش ترکیبی علاوه بر نگهداری وسایل در فضای پارک تجهیزات پزشکی، تعدادی از تجهیزات پزشکی که استفاده‌ی مستمر و متداولی دارند در قسمتی از اتاق‌های LDRP/LDR نگهداری می‌شوند.
۴. طراحی این فضا باید به گونه‌ای باشد که دسترسی سریع به آن مهیا باشد و تجهیزات را بتوان بدون زحمت به سرعت از این فضا خارج کرده و برای استفاده آماده کرد.
۵. مکان قرارگیری این فضا باید به گونه‌ای باشد که احتمال آسیب دیدن دستگاه‌ها در اثر رفت‌وآمد افراد در راهروی بخش به حداقل برسد. طراحی این فضا به صورت فرورفتگی می‌تواند به تحقق این امر کمک کند. حداقل عمق این فرورفتگی ۰/۶ متر در نظر گرفته می‌شود.
۶. استفاده از جداکننده‌های جمع‌شونده (ریلی سقفی/دیواری) به منظور جداسازی این فضا از راهروی بخش در حفظ زیبایی بصری، کنترل بیشتر عفونت، کاهش استرس مادر از دیدن تجهیزات پزشکی، کاهش احتمال آسیب‌دیدگی دستگاه‌ها و ... موثر است. باز و بسته کردن این جداکننده‌ها باید به آسانی ممکن باشد. حداقل عمق فرورفتگی این فضا در صورت استفاده از این موارد به ۰/۸ متر افزایش می‌یابد.
۷. استفاده از پاراوان‌های یکسره و یا تعبیه‌ی در ورودی برای این فضا به دلیل دشوار کردن دسترسی آسان و بدون اتلاف وقت، در این فضا ممنوع می‌باشد.
۸. تعبیه‌ی پریزهای برق برای شارژ دستگاه‌هایی مانند الکتروشوک در تروی احیاء و... الزامی است.
۹. ارتفاع مناسب سقف باید حداقل ۲/۲ متر باشد.
۱۰. جهت اطلاع از مشخصات و خصوصیات نازک‌کاری (کف، دیوار، سقف) و همچنین خصوصیات در و پنجره در این فضا به جداول انتهایی فصل مراجعه شود.

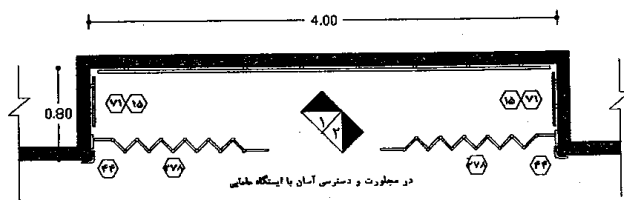

نقشه‌ی ۲-۷۹- پلان نمونه‌ی فضای پارک تجهیزات پزشکی (برای ۴۰۰۰ زایمان سالیانه) - مقیاس ۱:۵۰

راهنمای نقشه (فضای پارک تجهیزات پزشکی)

- ۱۵ پریز برق
- ۲۱ محافظ گوشه
- ۲۷ ضربه گیر دیوار
- ۲۷۸ جداکننده‌ی جمع‌شونده (ریلی سقفی/دیواری)
- ۲۹ موارد پیشنهادی

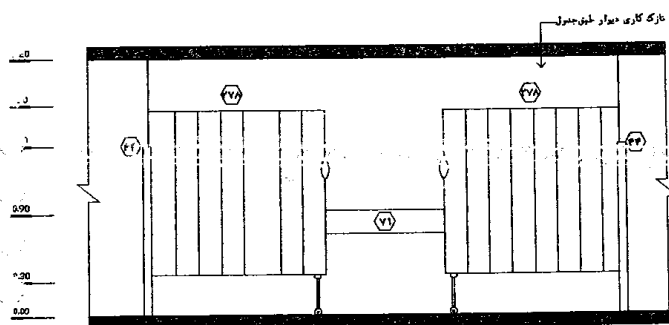

نقشه‌ی ۲-۸۰- نمای ۱ - مقیاس ۱:۵۰

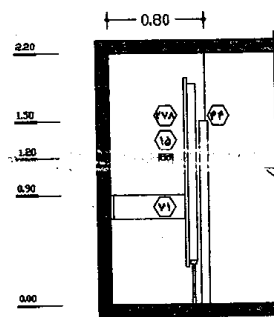

نقشه‌ی ۲-۸۱- نمای ۲ - مقیاس ۱:۵۰

۲-۳-۵-۱۷ - دفتر کار مدیر بخش (در صورت نیاز به برنامه‌ریزی)

هر بخش در بیمارستان توسط پزشک مسئول یا مدیر بخش^۱ کنترل و اداره می‌شود که در فضایی تحت عنوان دفتر کار مدیر بخش به انجام وظیفه می‌پردازد. بر اساس برنامه‌ریزی کلان بیمارستان ممکن است این فضا در نظر گرفته نشود و فعالیت‌های اداری محدود مدیر در فضایی مشترک با اتاق ماماستول صورت پذیرد.

۱. این اتاق باید دور از فضاهای درمانی باشد و توصیه می‌شود در کنار دیگر فضاهای اداری قرار گیرد تا امور اداری با آرامش و سکوت انجام شود.

۲. در صورت استقرار این فضا در داخل بخش، مکان قرارگیری آن جهت سهولت در رفت‌وآمد و جلوگیری از ورود مراجعین آن به حوزه‌ی فضاهای درمانی، نزدیک به ورودی بخش در نظر گرفته شود.

۳. جهت کاهش زیربنای داخلی بخش، این فضا می‌تواند خارج از بخش زایمان و در حوزه‌ی فضاهای اداری بیمارستان و با امکان دسترسی سریع به بخش طراحی شود.

۴. این فضا به صورت یک اتاق اداری، به‌گونه‌ای چیدمان می‌شود که امکان برگزاری جلسات محدود در آن فراهم باشد. در این راستا در نظر گرفتن میز و صندلی جلسات لازم می‌باشد.

۵. تعبیه‌ی میز کار اداری و ملحقات آن در این فضا لازم می‌باشد. حداقل فاصله‌ی لبه‌ی جانبی میز اداری تا دیوار ۰/۷۵ متر در نظر گرفته شود.

۶. کمد کشودار (قفل‌دار) جهت نگهداری مدارک و اسناد پزشکی در این فضا در نظر گرفته شود.

۷. تعبیه‌ی تخته‌ی نصب یادداشت‌ها و تخته وایت‌برد جهت تسهیل انجام فعالیت‌های اداری کم‌کمرسان است.

۸. همانطور که گفته شد، به دلیل عدم استفاده‌ی مستمر این فضا و دفتر کار ماماستول، طراح می‌تواند این دو اتاق را با هم تلفیق کند و به صورت یک اتاق چند منظوره با میز کار مجزا برای مدیر بخش و ماماستول برنامه‌ریزی نماید. در این حالت مساحت اتاق به ۱۴ مترمربع یا ۲ میز اداری افزایش می‌یابد.

۹. تجربه نشان داده است حضور طولانی مدت افراد در فضاهای بدون پنجره در دراز مدت موجب کاهش بازدهی و خستگی زود هنگام آنان می‌شود؛ بنابراین تعبیه‌ی پنجره یا بازشوی محدود، به‌منظور استفاده از نور طبیعی و دید مناسب به فضای بیرون ضروری است.

۱۰. با توجه به سطح با ارزش بیمارستان و هزینه‌ی بالای اجرا و راه‌اندازی، معمولاً اتاق‌های اداری در ابعاد کمینه طراحی می‌شود؛ در این راستا پیشنهاد می‌شود جهت سهولت در حرکت و فعالیت و همچنین کوچک جلوه نکردن فضا، از مبلمان با ابعاد متناسب و رنگ‌های روشن و دیگر روش‌های کاربردی استفاده گردد.

۱۱. سرانه‌ی هر نفر در اتاق‌های اداری با امکان برگزاری جلسات، ۲/۲۵ مترمربع است.

۱۲. در ورودی باید یک لنگه، به پهنای خالص حداقل ۰/۹ متر با ارتفاع خالص ۲/۱ متر باشد.

۱۳. ارتفاع مناسب فضا باید حداقل ۲/۷ متر باشد.

۱. مدیریت بخش زنان و زایمان، طبق مصوبه‌ی وزارت بهداشت، درمان و آموزش پزشکی، بر عهده‌ی پزشک متخصص زنان و زایمان است.

۱۴. جهت اطلاع از مشخصات و خصوصیات نازک کاری (کف، دیوار، سقف) و همچنین خصوصیات در و پنجره در این فضا به جداول انتهایی فصل مراجعه شود.

راهنمای نقشه (اتاق مدیر بخش)

سیستم رایانه با ملحقات	۹۵	پنجره	۳۹	ساعت	۱
میز کنفرانس کوچک	۱۳۱	برده	۴۱	کلید چراغ اتاق	۳
دستگاه تلفن	۱۴۷	سطل دردار زباله غیر عفونی (کوچک)	۳۳	آویز لباس	۶
چراغ مطالعه	۱۴۸	تخته وایت برد	۵۱	سندلی اداری (چرخدار)	۱۰
زیر بای	۱۷۸	تخته نصب یادداشت ها	۵۳	سندلی ثابت دسته دار	۱۱
تابلو تزئینی	۱۹۱	قفسه کتاب و مدارک	۸۷	میز کار اداری	۱۲
موارد پیشنهادی	۳۰	کمد کشودار مدارک	۸۸	بریز برق	۱۵
		بریز تلفن	۹۱	کمد چند کشو زیر میز	۲۹

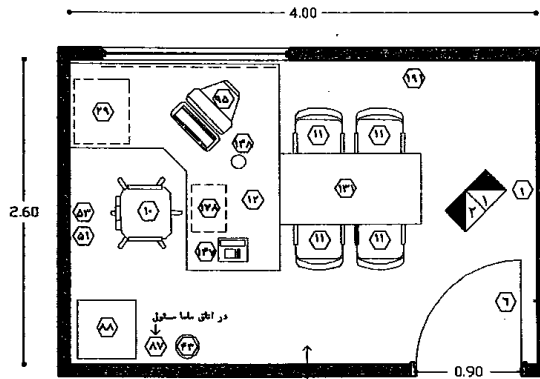

نازک کاری کف طبق جدول

نقشه ۲-۸۲- پلان نمونه دفتر مدیر بخش (برای ۴۰۰۰ زایمان سالانه) - مقیاس ۱:۵۰

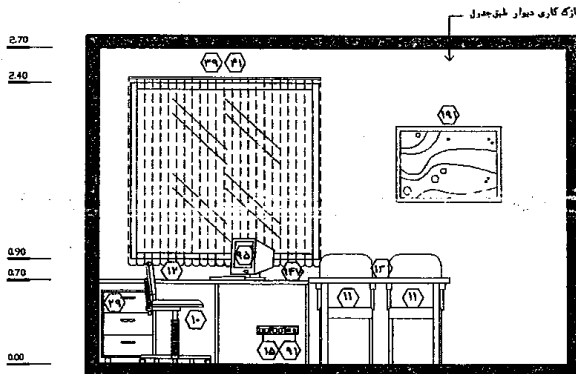

نقشه ۱-۸۳- نمای ۱ - مقیاس ۱:۵۰

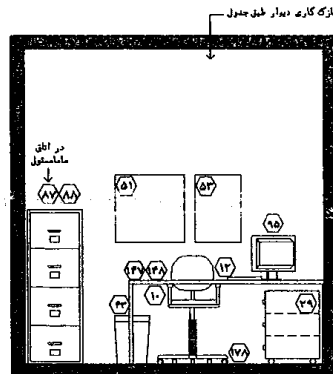

نقشه ۲-۸۴- نمای ۲ - مقیاس ۱:۵۰

۲-۳-۵-۱۸- دفتر کار ماما مسئول بخش

این دفتر مکانی است که مسئول گروه مامایی بخش می‌تواند فعالیت‌ها و وظایف مربوط به بخش را انجام دهد. این فعالیت‌ها شامل مدیریت و نظارت بر فعالیت‌های گروه مامایی و برنامه‌ریزی فرآیندهای بخش، ثبت گزارش، مشاوره و ... است.

۱. توصیه می‌شود این اتاق در نزدیکی ایستگاه مامایی و با دید فراگیر نسبت به فعالیت‌های آن قرار گیرد؛ در این راستا تعبیه پنجره داخلی جهت دید و اشراف به ایستگاه مامایی پیشنهاد می‌شود.
۲. رعایت موارد شماره ۳ تا ۵ و ۷ تا ۱۱ از اتاق کار مدیر بخش (۲-۳-۵-۱۷) باید در اتاق کار مامامسئول بخش نیز رعایت شوند.
۳. قفسه‌ای برای نگهداری اطلاعات پزشکی و منابع تخصصی مربوط به فعالیت‌های بخش در این فضا تعبیه گردد تا امکان بررسی منابع علمی توسط گروه مامایی و پیشبرد فعالیت‌های آن‌ها به شکلی روزآمد فراهم شود.
۴. مناسب است بالاترین طبقه قفسه‌های کتاب و مدارک که به صورت متداول و مستمر مورد استفاده قرار می‌گیرند، از ارتفاع ۱/۶ متر تجاوز نکند تا افراد بدون برخاستن از روی صندلی خود بتوانند به تمامی طبقات دسترسی پیدا کنند.
۵. در ورودی باید یک لنگه و به پهنای خالص حداقل ۰/۹ متر با ارتفاع خالص ۲/۱ متر باشد.
۶. ارتفاع مناسب فضا باید حداقل ۲/۷ متر باشد.
۷. جهت اطلاع از مشخصات و خصوصیات نازک کاری (کف، دیوار، سقف) و همچنین خصوصیات در و پنجره در این فضا به جداول انتهایی فصل مراجعه شود.
۸. نقشه‌ی این فضا مشابه دفتر کار مدیر بخش (۲-۳-۵-۱۷) می‌باشد.

۲-۳-۱۹- رختکن و حمام کارکنان

این فضا تسهیلات و امکانات لازم جهت تعویض لباس، استحمام، استفاده از سرویس بهداشتی و نگهداری وسایل شخصی کارکنان را مهیا می‌سازد. به جهت اینکه در بخش زایمان تنها کارکنان زن فعالیت می‌کنند، نیازی به در نظر گرفتن این فضا برای آقایان وجود ندارد.

رختکن در بیمارستان‌ها با سه روش، برنامه‌ریزی و طراحی می‌شود:

۱. رختکن مرکزی:
در این روش، رختکن‌های بخش‌های مورد نظر در بیمارستان در یک مکان مستقر می‌شوند و افراد پس از تعویض لباس، در بخش‌های مربوطه حضور می‌یابند.
۲. رختکن منطقه‌ای:
در این روش، رختکن‌های بخش‌های مورد نظر به چند حوزه‌ی مستقل تقسیم می‌شوند که هر یک از آن‌ها تعدادی از بخش‌های هم‌جوار را پوشش می‌دهند.
۳. رختکن محلی:
در این روش، بخش‌های مورد نظر دارای رختکن مستقل در داخل بخش هستند.

در بخش زایمان، شرایط کنترل عفونت در مقایسه با بخش‌های ویژه و بخش‌های بستری در حدی متوسط است؛ بنابراین به دلیل کنترل راحت‌تر حضور و غیاب کارکنان، آرامش نسبی ایشان، صرف هزینه‌های کمتر و... پیشنهاد می‌شود، رختکن در این بخش به صورت منطقه‌ای طراحی شود. طراحی رختکن به صورت محلی در این بخش ضرورتی ندارد و موجب افزایش هزینه‌ها خواهد شد؛ با این وجود در صورت امکان طراحی به این روش، رفاه بیشتری برای کارکنان این بخش جهت انجام فعالیت‌های مربوط فراهم می‌شود.

لازم به ذکر است در صورت عدم طراحی به روش محلی، جهت نگهداری وسایل شخصی مورد نیاز کارکنان، تعبیه‌ی کمد‌های شخصی کوچک در اتاق استراحت کارکنان در داخل بخش الزامی است.

جهت اطلاع از نحوه‌ی برنامه‌ریزی این فضا با روش منطقه‌ای به کتاب مرجع مجموعه با عنوان «استاندارد و الزامات عمومی در طراحی بیمارستان ایمن» مراجعه شود.

۲-۳-۵-۲۰- اتاق استراحت کارکنان^۱

این اتاق امکانات و تسهیلات لازم را جهت استراحت کارکنان به خصوص در طول شب و به مدت چند ساعت مهیا می‌سازد. همچنین سرویس بهداشتی کارکنان در داخل این اتاق قرار می‌گیرد. به جهت اینکه در بخش زایمان تنها کارکنان زن فعالیت می‌کنند، نیازی به در نظر گرفتن این فضا برای آقایان وجود ندارد.

۱. این اتاق مجهز به کمدهای اختصاصی، کاناپه‌ی تخت‌خواب‌شو یا تخت ثابت، میز مطالعه و... است.
۲. ممکن است جهت سهولت استفاده‌ی کارکنان، تجهیزاتی از قبیل مایکروفر یا اجاق برقی، کتری برقی، یخچال یا ظرفیت مناسب در داخل اتاق‌های استراحت کارکنان در نظر گرفته شود که در این حالت نیز برنامه‌ریزی آبدارخانه جهت استفاده‌ی همراهان و سایر افراد لازم است.
۳. این اتاق در فضایی دور از محیط‌های پرتردد و شلوغ بخش و همچنین فضاهای مربوط به بستری باشد. در عین حال دسترسی آسان به ایستگاه مامایی در زمان‌های ضروری و بحرانی باید مدنظر قرار بگیرد.
۴. مناسب است در این فضا کاناپه‌های تخت‌خواب‌شو جایگزین تخت ثابت شود. این امر امکان آن را میسر می‌سازد تا در طول روز از آن برای نشستن و استراحت کردن و در طول شب برای خوابیدن موقت استفاده کرد. در غیر این صورت، جهت کاهش مساحت فضا، استفاده از تخت‌های ۲ طبقه که در مقایسه با تخت‌های ثابت یک‌طبقه جای کم‌تری اشغال می‌کنند، در اولویت است. در این حالت، باید تسهیلات مناسب برای دسترسی آسان به تخت بالا فراهم شود.
۵. مطلوب است در این اتاق یک پنجره با امکان بازشوی محدود و دید مناسب به بیرون تعبیه شود. در این حالت، تمهیدات لازم جهت حفظ حریم شخصی (پرده، شیشه‌ی غیرشفاف و...) باید در نظر گرفته شود.
۶. باید توجه کرد که در فضایی که برای استراحت و خواب مورد استفاده قرار می‌گیرد، تخت‌ها زیر پنجره قرار نگیرند تا در زمان بحران خطر آسیب دیدن افراد در اثر شکستن شیشه به حداقل برسد.
۷. جهت نگهداری وسایل شخصی کارکنان از قبیل کیف، وسایل قیمتی و... تعبیه‌ی کمدهای شخصی کوچک در این اتاق الزامی است^۲. در این راستا برای جلوگیری از تجمع آلودگی و سهولت در نظافت فضا مناسب است در درجه‌ی اول این کمدها در ارتفاع ۰/۲ متر از کف تمام‌شده بر روی دیوار نصب شود. در غیر این صورت کمد با پایه‌هایی به ارتفاع حداقل ۰/۲ متر با رعایت مباحث ایستایی کمد تمهید گردد.

۱. به‌طور معمول کارکنان این بخش در سه شیفت صبح، عصر و شب به ارائه‌ی خدمات می‌پردازند و اعضای شیفت‌های شب به دلیل شرایط کار و مدت زمان بیشتر حضور در بیمارستان، به صورت یک روز در میان در شیفت خود حضور می‌یابند بنابراین تعداد کل نیروهای یک بخش باید با احتساب ۲ گروه برای شیفت‌های شب در نظر گرفته شود که به صورت یک روز در میان فعالیت می‌کنند. علاوه بر این افراد، برنامه زمانی تعدادی از ماماها نیز به صورت شناور برای زمان‌های خاص (روزهای تعطیل، زمان‌های شلوغی و توافق کاری، برخصی نیروهای ثابت و...) در نظر گرفته می‌شود.

۲. به جز آن‌که به ازای هر ۱۰۰۰ زایش سالانه ۱۰۰ ماساژ و یک سوم آن تعداد برای سایر نیروها (کسب نیاز و نیروهای خدماتی) در نظر گرفته می‌شود. لازم به ذکر است تعداد ماماها به همراه ماما مسئول برای یک بخش حداقل ۱۲ نفر می‌باشد. برای محاسبه‌ی تعداد کل نیروها در یک شیفت کاری باید ابتدا تعداد ماماها را به دست آورد. در این راستا باید عدد به دست آمده بر اساس تعداد زایمان سالانه (به طور مثال برای ۳۰۰۰ زایمان سالانه ۳۰ ماما نیاز است) را بر عدد ۴ تقسیم نموده و حاصل را با تعداد نیروهای متخصص، ماما مسئول، منشی بخش و همچنین نیروهای خدماتی و کمک‌هیار جمع نمود.

بر خلاف شیفت‌های روز که مجاز به استراحت بر روی تخت نیستند، شیفت شب به دو گروه تقسیم شده و هر گروه می‌تواند به مدت محدودی (چند ساعت) استراحت کند بنابراین تعداد تخت‌های استراحت این فضا با توجه به سیاست‌های مدیریتی بیمارستان، سطح بیمارستان و... متفاوت خواهد بود ولی به‌طور کلی تعداد تخت‌ها باید کمتر از نصف تعداد کل کارکنان در شیفت شب باشد. (به طور تقریبی به ازای هر ۱۰۰۰ زایمان ۱ تخت یا میل تخت‌خواب‌شو در نظر گرفته شود).

۲. به‌طور کلی تعداد کمدهای این فضا همان‌طور که گفته شد با توجه به سیاست‌های مدیریتی بیمارستان، سطح بیمارستان و... متفاوت خواهد بود. تعداد کمدهای اختصاصی به دلیل همپوشانی زمانی دو شیفت (در حدود ۳۰ دقیقه) برای هر یک از اتاق‌های استراحت کارکنان باید بیش از دو برابر تعداد کل کارکنان در یک شیفت باشد. لازم به ذکر است در محاسبه‌ی تعداد کارکنان یک شیفت باید شیفت صبح که دارای بیشترین تعداد نیروها است در نظر گرفته شود. در صورت امکان پیشنهاد می‌شود به هر یک از کارکنان بخش یک کمد اختصاص داده شود تا امکان نگهداری وسایل شخصی را بدون جابه‌جایی داشته باشند.

۸. میز مطالعه به همراه کتابخانه‌ی دیواری جهت استفاده‌ی کارکنان تعبیه شود.
۹. چراغ بالای هر تخت، در تأمین آسایش دیگر کارکنان هنگام مطالعه‌ی یک فرد در طول شب موثر است.
۱۰. طراحی ورودی اتاق باید به گونه‌ای باشد که امکان رویت داخل آن از بیرون میسر نباشد. بنابراین، تعبیه‌ی پرده و یا جداکننده‌ی سبک (پارتیشن) و یا چیدمان خاص فضا می‌تواند راهگشای این مسئله باشد.
۱۱. پیشنهاد می‌شود حوزه‌ی کم صدای اتاق (تخت‌خواب‌ها) از حوزه‌ی پر صدا (میز مطالعه، کمدهای شخصی، کتابخانه) جدا در نظر گرفته شود. در سطوح بالا، که تعداد تخت‌ها زیاد می‌باشد، مناسب است قسمت خواب و نشیمن به وسیله جداکننده سبک از یکدیگر تفکیک شود.
۱۲. سرویس بهداشتی کارکنان باید خارج از حوزه‌ی بستری و رفت‌وآمد بیماران بوده و دارای دسترسی مستقیم و آسان به فضای کار کارکنان باشد. در این راستا جهت جلوگیری از ورود بیماران به فضای سرویس بهداشتی کارکنان، دسترسی این فضا از داخل اتاق استراحت کارکنان صورت گیرد.
۱۳. با تعبیه‌ی سرویس بهداشتی در نزدیک ورودی این اتاق، کارکنان می‌توانند با حفظ حریم شخصی، لباس خود را در آورده و از سرویس بهداشتی استفاده نمایند؛ به این ترتیب، کنترل بهتر عفونت و آسایش برای کارکنان فراهم می‌شود. در این راستا در کنار ورودی سرویس بهداشتی باید آویز لباس در نظر گرفته شود.
۱۴. جهت جلوگیری از تماس فیزیکی و کنترل بهتر عفونت، مناسب است این سرویس از نوع ایرانی باشد.
۱۵. در ورودی یک لنگه به پهنای خالص حداقل ۰/۹ متر و با ارتفاع خالص ۲/۱ متر مناسب است.
۱۶. ارتفاع مناسب فضا باید حداقل ۲/۷ متر در نظر گرفته شود.
۱۷. جهت اطلاع از مشخصات و خصوصیات نازک‌کاری (کف، دیوار، سقف) و همچنین خصوصیات در و پنجره در این فضا، به جداول انتهایی فصل مراجعه شود.

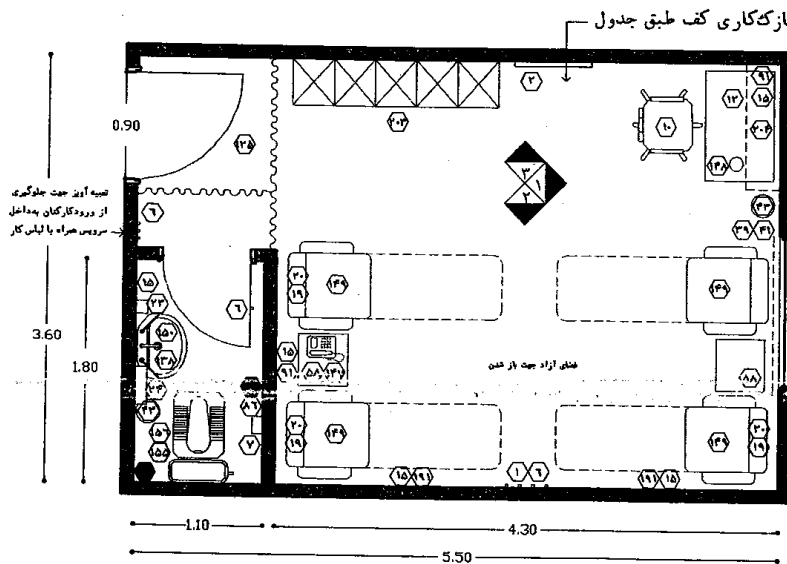

نقشه‌ی ۲-۸۵- پلان نمونه‌ی اتاق استراحت کارکنان (برای ۴۰۰۰ زایمان سالانه) - مقیاس ۱:۵۰

راهنمای نقشه (اتاق استراحت کارکنان)

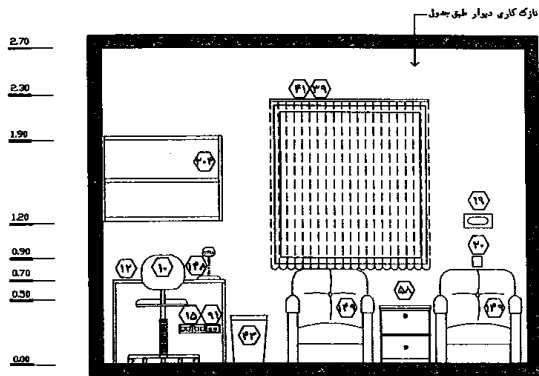

نقشه ۱-۸۶-۲- نمای ۱ - مقیاس ۱:۵۰

- ۱ ساعت
- ۲ آینه قدی
- ۶ اویز لباس
- ۷ شیر مخلوط
- ۱۰ صندلی اداری (چرخدار)
- ۱۲ میز کار اداری
- ۱۵ بریز برق
- ۱۹ چراغ بالای تخت
- ۲۰ کلیدچراغ بالای تخت
- ۲۳ محل قرارگیری مایع ضد عفونی کننده
- ۲۳ محل قرارگیری صابون مایع
- ۲۴ دستمال کاغذی خشک کن الکترونیکی
- ۳۹ پنجره
- ۴۱ برده
- ۴۲ سطل دردار زباله غیر عفونی (کوچک)
- ۵۸ کمد کنار تخت
- ۸۶ دستمال توالت
- ۹۱ بریز تلفن
- ۱۲۵ برده با ریل
- ۱۲۸ روشویی
- ۱۳۷ دستگاه تلفن
- ۱۳۸ چراغ مطالعه
- ۱۳۹ میل راحتی تخت خواب شو
- ۱۵۰ آینه بالای روشویی
- ۱۵۵ فلاش تانک
- ۱۵۶ سرویس بهداشتی ایرانی
- ۱۹۱ تابلو تزئینی
- ۲۰۲ کمد لوازم شخصی کوچک
- ۲۰۳ کتابخانه دیواری
- ۲۰۴ محل قرارگیری کیسه زباله
- ۳۱ برس دستشویی توالت فرنگی
- موارد پیشنهادی

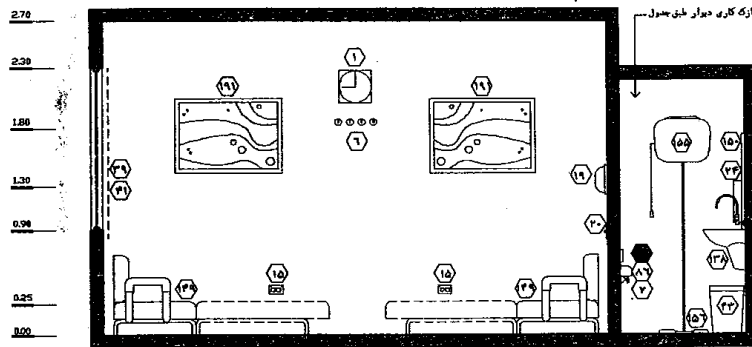

نقشه ۲-۸۷-۲- نمای ۲ - مقیاس ۱:۵۰

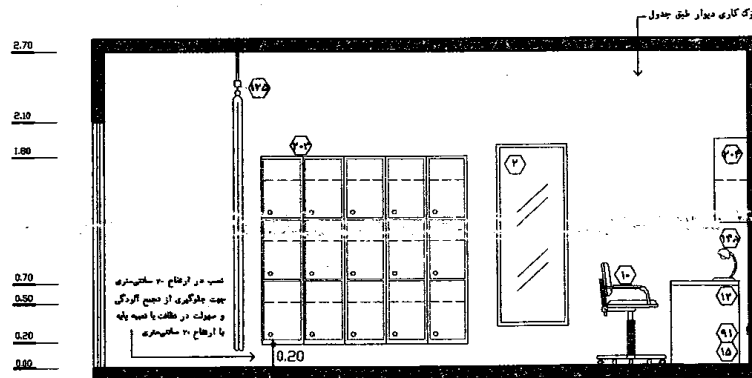

نقشه ۳-۸۸-۲- نمای ۳ - مقیاس ۱:۵۰

۲-۳-۵-۲۱- پیش‌ورودی اتاق‌های کثیف

میکروب‌ها و باکتری‌های بیمارستانی از مهم‌ترین و خطرناک‌ترین عوامل انتقال بیماری، حتی به افراد سالم حاضر در بیمارستان که دارای ضعف در سیستم ایمنی هستند، به حساب می‌آیند و عمده‌ترین منبع تجمع و رشد آن‌ها در فضاهای کثیف و خیس از قبیل اتاق کار کثیف، اتاق نظافت (تی‌شوی) و... است.

یکی از مسائل بسیار مهم و حساس که باید به دقت به آن توجه نمود، پاشیدن^۱ مایعات و یا آب آلوده به بیرون و بر روی زمین، در حین انجام فعالیت‌هایی از جمله تخلیه‌ی محتویات لگن و شیشه ساکشن در کلینیکال سینک و یا شست‌وشوی تی و ظروف نظافت و همچنین تخلیه‌ی محتویات آن در حوضچه‌ی اتاق تی‌شوی است. تحقیقات نشان داده است با وجود اینکه این قطرات به وضوح دیده نمی‌شوند، ولی میزان آن‌ها بسیار زیاد است؛ رفت‌وآمد کارکنان خدماتی در این فضا و دیگر فضاهای بیمارستانی، مهم‌ترین عامل انتقال این قطرات حاوی میکروب، به واسطه‌ی کفش و حتی تماس دست به تمامی فضاهای بخش است. علاوه بر این، این مسئله سبب تجمع و رشد میکروب‌های بیمارستانی در نقاط مختلف بیمارستان می‌شود که می‌تواند برای سلامتی تمام افراد بسیار مخاطره‌آمیز باشد.

بنابراین در درجه‌ی اول پیشنهاد می‌شود که تعاملات لازم با متخصصین تجهیزات بیمارستانی صورت پذیرد و تمهیداتی برای به حداقل رساندن پاشیدن این قطرات صورت گیرد. در این راستا می‌توان با افزایش ارتفاع لبه‌ی کلینیکال سینک در اتاق کار کثیف و اعمال راهکارهایی در اتاق نظافت (تی‌شوی) همچون افزایش ارتفاع لبه‌ی حوضچه‌ی تی‌شوی، استفاده از دستگاه‌های خودکار و نیمه‌خودکار شست‌وشوی تی و سطل، استفاده از دستگاه‌های تخلیه و دفع محتویات سطل‌های نظافت، استفاده از ابزار و وسایل نظافت یک‌بار مصرف و... به این مسئله تا حدودی پاسخ داد.

راهکار معماری در این مورد، پیش‌بینی فضایی با عنوان پیش‌ورودی اتاق‌های کثیف است که همانند یک فیلتر بین فضاهای کثیف و دیگر فضاها عمل می‌کند و انجام عملیات شست‌وشوی دست و تعویض دمپایی یا چکمه در آن صورت می‌پذیرد. علاوه بر این، قسمت تمیز این فضا می‌تواند به عنوان فضای نگهداری و پارک تجهیزاتی همانند تrolley نظافت، ویلچیر ویژه سرویس بهداشتی، پایه‌ی لگن درمان و... جهت جلوگیری از ورود آن‌ها به فضای آلوده استفاده شود. به‌طور کلی، تعبیه‌ی این فضا در بخش‌های حساس و ویژه الزامی بوده و در بخش‌های غیرویژه، با شرط اعمال تمهیدات تجهیزاتی مذکور اکیداً توصیه می‌گردد.

با توجه به حساسیت‌های بالای کنترل عفونت در برخی از فضاهای بخش زایمان و حجم زیاد آلودگی‌های پدیدارستانی که به واسطه فرایند زایمان به وجود می‌آید، در نظر گرفتن این فضا در بخش زایمان الزامی است. همچنین رعایت استانداردهای طراحی این فضا که در ادامه آمده است نیز ضروری خواهد بود:

۱. تعبیه‌ی خط قرمز در این فضا برای جدا کردن دو قسمت تمیز و کثیف الزامی است.

۲. تعبیه‌ی روشویی با ملحقات آن در قسمت تمیز، جهت شست‌وشوی دست لازم است.
۳. یک قفسه‌ی جلوباز دیواری به‌منظور نگهداری دست‌کش، ماسک و... نزدیک به خط قرمز لازم است.
۴. در نظر گرفتن سکو یا میزی جهت قرار دادن موقت وسایل کثیف در هنگام تعویض کفش الزامی است.
۵. برای جلوگیری از ورود تجهیزات مذکور به فضای کثیف، باید فضایی برای نگهداری و پارک آن در قسمت تمیز این اتاق، در نظر گرفته شود.
۶. در صورت تعبیه‌ی پنجره‌ی خارجی در این اتاق، می‌توان آن را از نوع قابل بازشو در نظر گرفت.
۷. ارتفاع مناسب فضا باید حداقل ۲/۴ متر باشد.
۸. تعبیه‌ی در ورودی یک لنگه به پهنای خالص حداقل ۰/۹ متر (جهت نقل و انتقال ترولی) و با ارتفاع خالص ۲/۱ متر مناسب است.
۹. این فضا باید از نظر کنترل عفونت مورد توجه قرار گیرد. رجوع به کتاب مرجع مجموعه «استاندارد و الزامات عمومی در طراحی بیمارستان ایمن».
۱۰. برای اطلاع از مشخصات و خصوصیات نازک‌کاری (کف، دیوار، سقف) و همچنین خصوصیات در و پنجره در این فضا، به جداول انتهایی کتاب مراجعه شود.

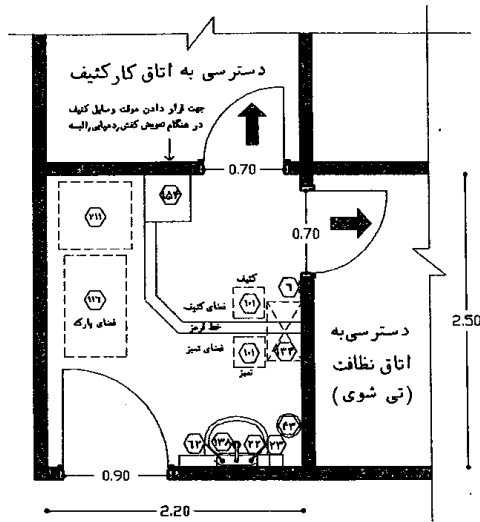

راهنمای نقشه (بیش ورودی اتاق های کیف)

- ۶ اوبز لباس
- ۲۲ محل قرار گیری مایع ضد عفونی کننده
- ۲۳ محل قرار گیری صابون مایع
- ۲۴ سطل دردار زباله غیر عفونی (کوچک)
- ۶۲ محل قرار گیری دستمال کاغذی
- ۱۰۱ محل قرار گیری دمپایی و چکمه
- ۱۱۶ تروی نظافت
- ۱۳۳ نقشه دیواری جلو باز
- ۱۳۸ روشویی
- ۱۵۳ میز/سکو
- ۲۱۱ محل پارک ویلچیر ویژه سرویس فرنگی بیمار
- ۲۱۲ ویلچیر ویژه سرویس فرنگی بیمار
- موارد پیشنهادی



نازک کاری
کف طبق جدول

نقشه ی ۲-۸۹- پلان نمونه ی بیش ورودی اتاق های کیف (برای ۴۰۰۰ زایمان سالانه) - مقیاس ۱:۵۰

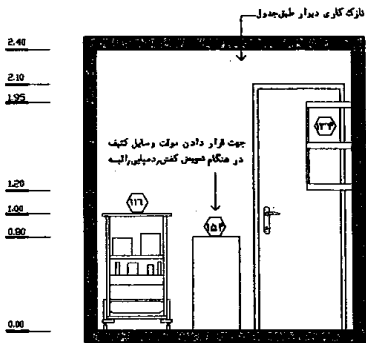

نقشه ی ۲-۹۰- نمای ۱ - مقیاس ۱:۵۰

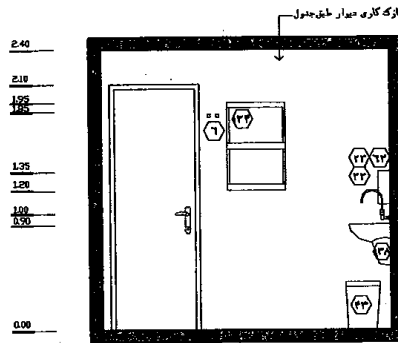

نقشه ی ۲-۹۱- نمای ۲ - مقیاس ۱:۵۰

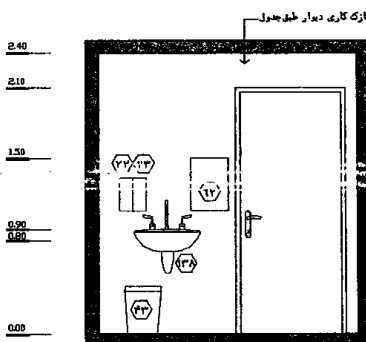

نقشه ی ۲-۹۲- نمای ۳ - مقیاس ۱:۵۰

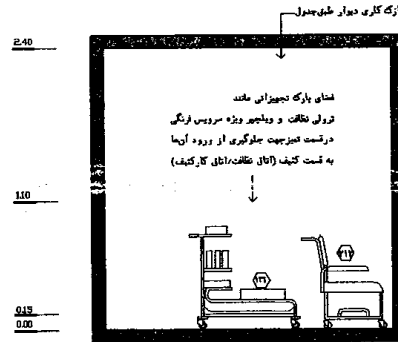

نقشه ی ۲-۹۳- نمای ۴ - مقیاس ۱:۵۰

۲-۳-۵-۲۲- اتاق کار کثیف

این فضا در موارد زیر مورد استفاده قرار می‌گیرد:

- شست‌وشو و ضدعفونی کردن وسایلی مانند رسیور^۱، گالیپات^۲، ست و ابزار، شیشه‌ی ساکشن و غیره.
 - شست‌وشو و ضدعفونی انواع لگن و برخی از شیشه‌های ساکشن به‌وسیله‌ی دستگاه لگن‌شوی.
 - شست‌وشو، ضدعفونی اولیه و نگهداری موقت ابزار و وسایل پزشکی جهت ارسال به سایر بخش‌ها.
 - خرد کردن و دفع وسایل یک‌بار مصرف تخریب‌پذیر^۳ مانند لگن، لوله‌ی ادرار، رسیور مقوایی و... (در صورت تعبیه‌ی دستگاه خردکن^۴ مخصوص).
 - نگهداری لگن‌ها، لوله‌ی ادرار، لگن درمان و... بر روی پایه‌ی مخصوص یا قفسه‌ی دیواری.
 - تخلیه‌ی محتویات شیشه‌ی ساکشن، برخی از لگن‌ها و... در کلینیکال سینک^۵.
 - نمونه‌برداری مایعات دفع شده از بدن مادر جهت آزمایش در موارد خاص.
- در ادامه به بررسی استانداردهای طراحی فضای اتاق کار کثیف پرداخته شده است.

۱. ورودی اتاق باید به‌وسیله‌ی پیش‌ورودی از دیگر فضاهای بخش مجزا شود. رجوع به پیش‌ورودی اتاق‌های کثیف (۲-۳-۵-۲۱)

۲. قرارگیری این فضا در حوزه‌ی مرکزی بخش باید به‌گونه‌ای باشد که در عین دسترسی سریع و یکسان^۶ به فضاهای بخش، بتوان آن را خارج از فضای رفت‌وآمد و در حوزه‌ی فضاهای خیس و مرطوب قرار داد. این در حالی است که جهت دفع سریع و جلوگیری از انتقال مایعات، آلودگی‌ها و عفونت‌هایی که در اتاق زایمان به وجود می‌آیند توصیه می‌شود این اتاق نزدیک به اتاق آمادگی (درد) و اتاق زایمان قرار گیرد.

۳. به‌طور کلی جهت سهولت در طراحی و اجرای تأسیسات مکانیکی، جلوگیری از انتشار سروصدای این نوع فضاها، کنترل بهتر عفونت، کاهش لوله‌کشی آب و فاضلاب و در نتیجه صرفه‌جویی اقتصادی، مناسب است که فضاهای خیس در صورت مطابقت با ضوابط طراحی در یک محدوده طراحی شوند.

۴. با توجه به ترافیک کاری موجود در اتاق کار کثیف و اتاق جمع‌آوری زباله و رخت کثیف و تفاوت در نوع فعالیت، از ادغام آن‌ها در بخش زایمان جلوگیری شود.

۵. تعبیه‌ی دستگاه لگن‌شوی و یا لگن‌خردکن در این فضا لازم می‌باشد.

- ۱. Receiver
- ۲. Gallipot
- ۳. Degradable
- ۴. Macerator
- ۵. Clinical Sink
- ۶. جهت ارائه‌ی خدمات سریع و یکسان به اتاق‌های آمادگی و زایمان، بهبودی و سایر فضاهای بخش، از استقرار این اتاق در انتهای راهروهای بخش جلوگیری شود.

۶. تمبیهی کلینیکال سینک جهت تخلیه‌ی مایعات دفع شده از بدن مادر در این فضا باید در نظر گرفته شود. همان‌طور که پیش‌تر گفته شد. جهت جلوگیری از پاشیدن ذرات آلوده در حین تخلیه‌ی آن‌ها توصیه می‌شود، ارتفاع لبه‌های بالای کلینیکال سینک افزایش داده شود.
۷. سینک شست‌وشو با متعلقات مربوطه به همراه آبجکان جهت شست‌وشوی دست و انجام فعالیت‌های مربوطه لازم می‌باشد. مناسب است در یک طرف این سینک فضای کافی به عنوان میز کاری در نظر گرفته شود.
۸. جهت نگهداری انواع ظروف از جمله لگن، گالپات، رسیور و... باید در این فضا از قفسه‌های مخصوص استفاده نمود.
۹. معمولاً پس از خارج شدن جفت، آن را به عنوان زباله‌ی بیمارستانی دور می‌اندازند. اما ممکن است با توجه به برنامه‌ریزی‌های درمانی و شرایط بیمارستان، برخی از جفت‌ها را به منظور آزمایش‌های خاص و یا به درخواست خانواده‌ها، در یک فریزر مخصوص به طور موقت نگهداری کنند. محل قرارگیری این فریزر در اتاق کار کثیف و یا آزمایشگاه بیمارستان می‌باشد.
۱۰. قفسه‌ی جلوپاز ایستاده برای نگهداری مواد شوینده و ضدعفونی‌کننده، انواع ظروف یکبار مصرف، ست‌های استفاده‌شده (جهت فرستادن به بخش استریل مرکزی)، ابزار و وسایل لازم است. در این راستا برای جلوگیری از تجمع آلودگی و سهولت در شست‌وشو و نظافت فضا مناسب است در درجه اول این قفسه در ارتفاع ۰/۲ متر از کف تمام‌شده بر روی دیوار نصب شود. این امر از زنگ‌زدگی قسمت پایینی قفسه به دلیل عدم تماس با آب و رطوبت نیز جلوگیری می‌نماید. در غیراین‌صورت قفسه با پایه‌هایی به ارتفاع حداقل ۰/۲ متر با رعایت مباحث ایستایی قفسه تمهید گردد.
۱۱. در صورت تمبیهی پنجره‌ی خارجی در این اتاق، می‌توان آن را از نوع بازشو در نظر گرفت.
۱۲. استفاده از پوشش یک‌پارچه در دیوارها و اجتناب از به‌کارگیری هر گونه فرورفتگی و برآمدگی و تزئینات که موجب ایجاد سطوح افقی در دیوارها گشته و باعث تجمع آلودگی می‌گردد، به علت حساسیت و اهمیت بالای کنترل عفونت در این فضا ضروری است. عناصر تأسیساتی از قبیل کانال‌ها، داکت‌ها و همچنین الزامات سازه‌ای مانند تیرها و ستون‌ها باعث ایجاد شکست‌های مضاعف در دیوار و سقف شده و در نتیجه ازدیاد کتج‌ها را در پی دارد؛ جهت جلوگیری از این امر، توجه به مکان‌یابی این موارد از اهمیت بالایی برخوردار بوده تا حتی‌الامکان در این فضا قرار نگیرند و در صورت قرار گرفتن، طراح باید با طراحی کتج‌ها به صورت منحنی در بر پندی بول و یا با استفاده از زوایای باز در گوشه‌ها از تجمع آلودگی جلوگیری کند. رجوع به کتاب مرجع مجموعه «استاندارد و الزامات عمومی در طراحی بیمارستان ایمن»

۱۳. به‌طور کلی به‌منظور جلوگیری از عبور و مرور ترولی‌های زباله و رخت کثیف در فضاهای بیمارستان، تعبیه‌ی راهروی خدماتی پیشنهاد می‌شود. این راهرو اتاق کار کثیف و اتاق جمع‌آوری زباله و رخت کثیف را به آسانسور خدماتی متصل می‌سازد و معمولاً بین چند بخش مشترک است. در این حالت کلیه‌ی نقل و انتقالات اقلام دور ریختنی و یا قابل شست‌وشو از طریق این راهرو انجام می‌شود و این امر در به حداقل رساندن تداخل فعالیت‌ها در راهروی بخش و در افزایش کنترل عفونت بسیار مؤثر است.

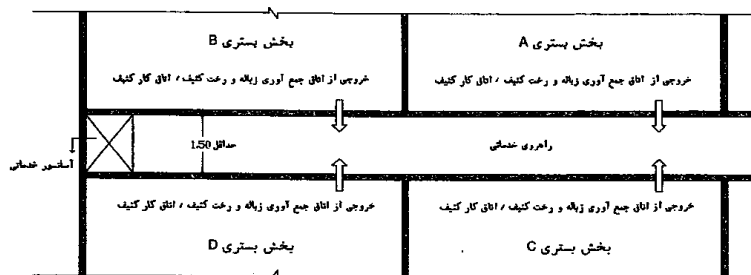

شکل ۲-۱۰- روابط بین اتاق‌های کار کثیف، جمع‌آوری زباله و رخت کثیف چند بخش مجاور با راهروی خدماتی

۱۴. تعبیه‌ی ظرف مخصوص ضدعفونی اولیه‌ی ابزار و وسایل پزشکی باید در این فضا در نظر گرفته شود.
۱۵. از آن‌جاکه یکی از اهداف برنامه‌ریزی پیش‌ورودی اتاق‌های کثیف جهت افزایش کنترل عفونت و جلوگیری از ورود تجهیزات متحرک به فضاهای آلوده است، در ورودی یک لنگه به پهنای خالص حداقل $0/7$ متر با ارتفاع خالص $2/1$ متر مناسب خواهد بود.
۱۶. ارتفاع مفید این فضا باید حداقل $2/4$ متر باشد.
۱۷. جهت اطلاع از مشخصات و خصوصیات نازک‌کاری (کف، دیوار، سقف) و همچنین خصوصیات در و پنجره در این فضا به جداول انتهایی فصل مراجعه شود.

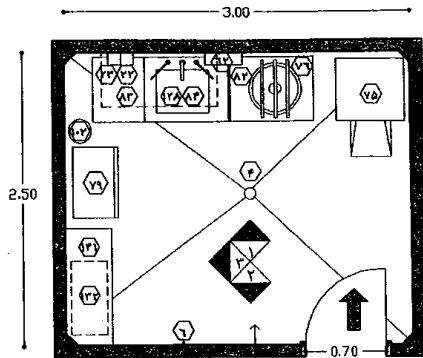

نقشه‌ی ۲-۹۴- پلان نمونه‌ی اتاق کار کیفی
(برای ۴۰۰۰ زایمان سالانه) - مقیاس ۱:۵۰

راهنمای نقشه (اتاق کار کیفی)

- ۲ کلید چراغ اتاق
- ۲ کف شوی
- ۶ آویز لباس
- ۱۵ بریز برق
- ۲۲ محل قرار گیری مایع ضد عفونی کننده
- ۲۳ محل قرار گیری صابون مایع
- ۶۲ محل قرار گیری دستمال کاغذی
- ۷۵ دستگاه لگن شوی / دستگاه خرد کن
- ۷۶ سینک شستشوی لبه دار (کلینیکال سینک)
- ۷۹ قفسه نگهداری لوله اترار و لگن
- ۸۲ لوله خرطومی قابل حرکت
- ۸۳ طبقه زیر سینک
- ۸۴ ایچکان به همراه آویز دستمال نظیف
- ۱۰۲ سطل دردار زباله های عفونی (کوچک)
- ۱۲۸ سینک شستشو
- ۱۳۲ ظرف مخصوص ضد عفونی
- ۱۴۱ قفسه ایستاده چلو باز
- ۲۳۷ میز کار
- موارد پیشنهادی

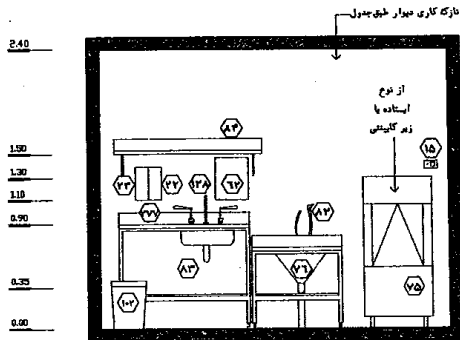

نقشه‌ی ۲-۹۵- نمای ۱ - مقیاس ۱:۵۰

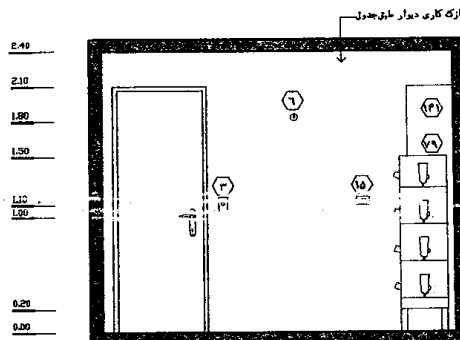

نقشه‌ی ۲-۹۶- نمای ۲ - مقیاس ۱:۵۰

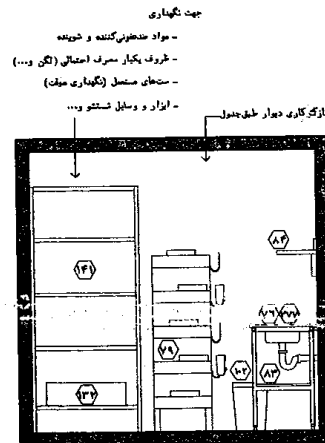

نقشه ۲-۹۷- نمای ۳ - مقیاس ۱:۵۰

۲-۳-۵-۲۳- اتاق جمع‌آوری زباله و رخت کثیف

این اتاق برای جمع‌آوری و نگهداری موقت زباله‌ها و رخت‌های کثیف، تا زمان انتقال جهت دفع و یا شست‌وشو، در نظر گرفته می‌شود.

۱. این اتاق علاوه بر دسترسی راحت به اتاق‌هایی که مادر در آن‌ها حضور دارد، باید خارج از فضاهای درمانی چیدمان شود.

۲. به‌طور کلی تعبیه‌ی راهروی خدماتی جهت جلوگیری از عبور و مرور ترولی‌های زباله و رخت کثیف در فضاهای بیمارستان پیشنهاد می‌شود. این راهرو، اتاق کار کثیف و اتاق جمع‌آوری زباله و رخت کثیف را به آسانسور خدماتی متصل می‌سازد و معمولاً بین چند بخش مشترک است. در این حالت نقل و انتقال کلیه‌ی اقلام دور ریختنی و یا قابل شست‌وشو از طریق این راهرو انجام می‌شود و این امر در به حداقل رساندن تداخل فعالیت‌ها در راهروی بخش و افزایش کنترل عفونت مؤثر است. چنان‌چه این فضاها در بخش‌های مختلف در یک محور عمودی در طبقات قرار گیرند، در صورت امکان، دسترسی به آسانسور خدماتی می‌تواند مستقیماً از این اتاق‌ها صورت پذیرد.

۳. در صورت تعبیه‌ی راهرو یا آسانسور خدماتی متصل به اتاق جمع‌آوری زباله‌ی و رخت کثیف، جهت قرارگیری فضاهای پشتیبانی کثیف و مرطوب در یک منطقه، دسترسی به آن می‌تواند از طریق پیش‌ورودی اتاق‌های کثیف صورت پذیرد. در این حالت جهت جلوگیری از آلوده شدن چرخ‌های ترولی‌ها و پیش‌گیری از انتقال آلودگی به دیگر فضاها، دسترسی به اتاق جمع‌آوری زباله و رخت کثیف به منظور نقل‌وانتقال ترولی‌ها باید از طریق قسمت تمیز پیش‌ورودی اتاق‌های کثیف فراهم شود. (شکل شماره‌ی ۲-۱۱) در این صورت، موقعیت اتاق جمع‌آوری زباله و رخت کثیف از موقعیت اتاق کار کثیف پیروی می‌نماید.

۴. مطابق بند قبلی، در صورت اتصال مستقیم راهروی خدماتی به این اتاق، باید در نزدیکی در ورودی راهروی خدماتی، خط قرمز در نظر گرفته شود تا فضای کثیف راهروی خدماتی از این اتاق تفکیک شود. در این حالت در زمان‌های نقل و انتقال اقلام دور ریختنی و یا قابل شست‌وشو، تعویض ترولی لازم است؛ به این صورت که در این زمان‌ها ترولی بزرگتری که مخصوص مراکز مربوطه است در نزدیکی این خط در راهروی خدماتی قرار داده شده، سپس وسایل و کیسه‌ها به آن ترولی منتقل می‌شوند و به مراکز مربوطه فرستاده می‌شوند. با این روش از ورود ترولی به راهروی خدماتی جلوگیری به عمل می‌آید و انتقال آلودگی به حداقل خواهد رسید.

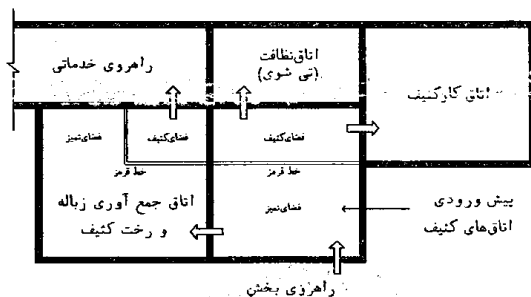

شکل ۲-۱۱- دسترسی از پیش‌ورودی اتاق‌های کثیف به اتاق جمع‌آوری زباله و رخت کثیف متصل به راهروی خدماتی

۵. در صورت عدم امکان ایجاد دسترسی مستقیم به راهرو یا آسانسور خدماتی از طریق این اتاق، موقعیت آن باید در نزدیک‌ترین فاصله نسبت به راهروی اصلی بیمارستان و یا راهروی یا آسانسور خدماتی باشد. تا بدین‌وسیله نقل و انتقال ترولی‌های مملو از زباله و رخت کثیف در راهروی بخش با سرعت و سهولت انجام پذیرد.
۶. در بعضی موارد ممکن است اتاق جمع‌آوری زباله و رخت کثیف خارج از بخش و به صورت مشترک بین چند بخش مجاور یکدیگر، برنامه‌ریزی شود.
۷. به‌طور کلی زباله‌ها و رخت‌های کثیف بخش حداقل در چهار نوع ترولی مجزا از یکدیگر تفکیک می‌شوند؛ بنابراین باید فضای کافی برای استقرار و نگهداری آن‌ها در نظر گرفته شود:
- الف) ترولی زباله‌های عفونی - ۲ عدد
 - ب) ترولی زباله‌های غیرعفونی - ۲ عدد
 - ج) ترولی رخت کثیف عفونی - ۲ عدد
 - د) ترولی رخت کثیف غیرعفونی - ۱ عدد.
۸. با توجه به ترافیک کاری موجود در اتاق کار کثیف و اتاق جمع‌آوری زباله و رخت کثیف و تفاوت در نوع فعالیت، از ادغام آن‌ها در بخش زایمان جلوگیری شود.
۹. در نظر گرفتن فضایی آزاد با مساحت حداقل $1/5$ مترمربع جهت نگهداری موقت وسایل کثیف بزرگ (مانند تشک، پتو، بالشت و...) که لازم است برای رفع آلودگی و نظافت به رختشوی‌خانه و یا کاخ‌داری منتقل شوند، در این فضا لازم است. مناسب است این فضا به‌واسطه جداکننده‌ی سبک (پارتیشن) از دیگر قسمت‌های اتاق جدا شود. همچنین ایجاد سکو جهت جلوگیری از سرایت آلودگی‌های احتمالی کف این فضا به تجهیزات و وسایل این قسمت لازم است.
۱۰. ایجاد فاصله و تعبیه‌ی جداکننده‌ی سبک (پارتیشن) میان محل پارک زباله و رخت کثیف عفونی از ترولی‌های غیرعفونی لازم است تا از انتقال آلودگی بین ترولی‌ها در زمان تفکیک کلی زباله و خطای انسانی جلوگیری شود.
۱۱. تعبیه‌ی روشویی با ملحقات آن جهت شست‌وشوی دست و کنترل عفونت در این فضا الزامی است.
۱۲. تعبیه‌ی قفسه‌ی جلوباز دیواری جهت نگهداری و انبار مواد مصرفی مربوطه الزامی است.
۱۳. در صورت تعبیه‌ی پنجره‌ی خارجی در این اتاق، می‌توان آن را از نوع بازشو در نظر گرفت.
۱۴. تعبیه‌ی در ورودی یک‌لنگه به پهنای خالص حداقل $0/9$ متر و با ارتفاع خالص $2/1$ متر، به منظور نقل و انتقال ترولی‌ها در این فضا مناسب است.
۱۵. این فضا باید از نظر کنترل عفونت مورد توجه قرار گیرد. رجوع به کتاب مرجع مجموعه «استاندارد و الزامات عمومی در طراحی بیمارستان ایمن».
۱۶. ارتفاع مناسب فضا باید حداقل $2/4$ متر باشد.

۱۷. برای اطلاع از مشخصات و خصوصیات نازک‌کاری (کف، دیوار، سقف) و همچنین خصوصیات در و پنجره در این فضا به جداول انتهایی فصل مراجعه شود.

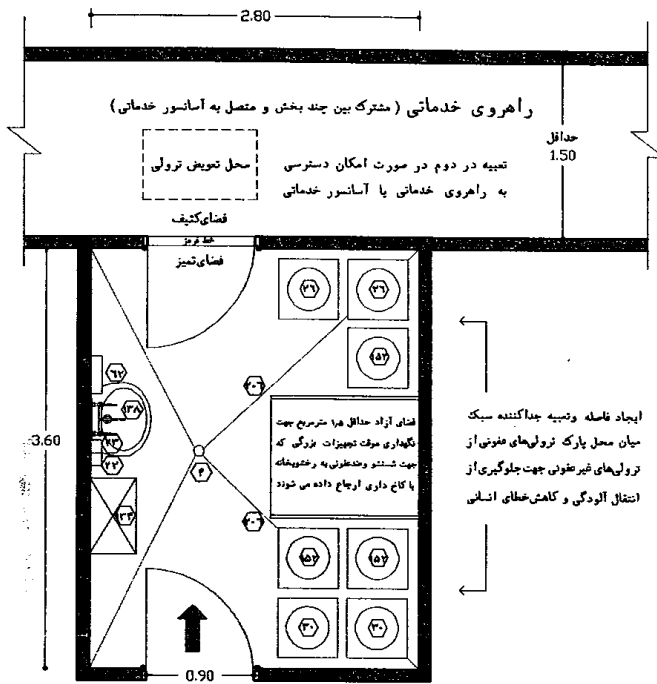

راهنمای نقشه (جمع‌آوری زباله و رخت کتیف)

- ۴ کف شوی
- ۲۱ محل قرارگیری مایع ضد عفونی کننده
- ۲۲ محل قرارگیری صابون مایع
- ۲۴ ترولی دردار زباله غیر عفونی (بزرگ)
- ۲۰ ترولی دردار زباله های عفونی (بزرگ)
- ۶۲ محل قرارگیری دستمال کاغذی
- ۱۳۳ قفسه دیواری جلو باز
- ۱۲۸ روشویی
- ۱۵۱ ترولی دردار جهت رخت و لباس های کتیف عفونی
- ۱۵۲ ترولی دردار جهت رخت و لباس های کتیف غیر عفونی
- ۲۰۶ جداکننده سبک (پارتیشن)
- ۶۰ موارد پیشنهادی

ایجاد فاصله و تنبیه جداکننده سبک میان محل پارک ترولی‌های عفونی از ترولی‌های غیر عفونی جهت جلوگیری از انتقال آلودگی و کاهش خطای انسانی



نازک کاری کف طبق جدول

دردی این اتاق از یک راهروی فرس در نزدیکی راهرو یا آسانسور خدماتی (به طور معمول ابتدا یا انتهای بخش) یا از پیش ورودی اتاق‌های کتیف در صورت وجود دسترسی مستقیم از این اتاق به راهرو یا آسانسور خدماتی

نقشه ۲-۹۸- پلان نمونه ای اتاق جمع‌آوری زباله و رخت کتیف (برای ۴۰۰۰ زایمان سالانه) - مقیاس ۱:۵۰

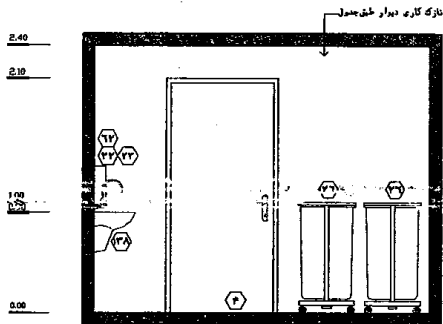

نقشه ۲-۹۹- نمای ۱ - مقیاس ۱:۵۰

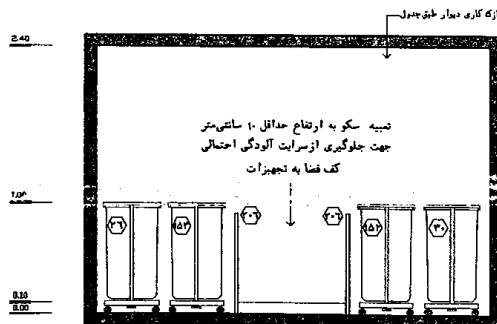

نقشه ۲-۱۰۰- نمای ۲ - مقیاس ۱:۵۰

۲-۳-۵-۲۴- اتاق نظافت (تی شوی)

- نظافت مداوم سطوح داخلی بخش، به ویژه پس از هر زایمان، یکی از مهم‌ترین عوامل کنترل عفونت است. این اتاق فضایی جهت نگهداری مواد و وسایل مخصوص نظافت و همچنین شست‌وشوی ابزار مرتبط است.
۱. دسترسی به این اتاق از طریق پیش‌ورودی اتاق‌های کنیف باید تأمین شود. رجوع به پیش‌ورودی اتاق‌های کنیف (۲-۳-۵-۲۱). از آنجا که دسترسی به اتاق کار کنیف و اتاق نظافت در این بخش باید از طریق پیش‌ورودی اتاق‌های کنیف صورت پذیرد، با توجه به اهمیت بیش‌تر اتاق کار کنیف، موقعیت اتاق تی‌شوی نیز باید از آن تبعیت کند.
 ۲. مناسب است این اتاق را خارج از فضای رفت‌وآمد و در حوزه فضاهای خیس و مرطوب قرار داد. همان‌طور که پیش‌تر اشاره شد، به‌طور کلی جهت جلوگیری از انتشار سروصدای این نوع فضاها، کنترل بهتر عفونت، سهولت در طراحی و اجرای تأسیسات مکانیکی، کاهش لوله‌کشی آب و فاضلاب، صرفه‌جویی اقتصادی و... مناسب است که فضاهای خیس در صورت مطابقت با ضوابط طراحی در یک محدوده طراحی شوند.
 ۳. تعبیه‌ی قفسه‌ی جلوپاز ایستاده جهت نگهداری و انبار وسایل نظافت، مواد شوینده و ضدعفونی‌کننده و... الزامی است. در این راستا برای جلوگیری از تجمع آلودگی و سهولت در شست‌وشو و نظافت فضا مناسب است در درجه اول این قفسه در ارتفاع ۰/۲ متر از کف تمام‌شده بر روی دیوار نصب شود. این امر از زنگ‌زدگی قسمت پایینی قفسه به دلیل عدم تماس با آب و رطوبت نیز جلوگیری می‌نماید. در غیر این صورت قفسه با پایه‌هایی به ارتفاع حداقل ۰/۲ متر با رعایت مباحث ایستایی قفسه تمهید گردد.
 ۴. سینک شست‌وشو به همراه آویز و آبجکان جهت شست‌وشوی سطل و پارچه‌های نظافت لازم است.
 ۵. تعبیه‌ی حوضچه جهت شست‌وشوی تی و تخلیه‌ی محتویات آلوده‌ی سطل‌های نظافت در این فضا لازم می‌باشد. لازم به ذکر است با توجه به روش‌های جدید در شست‌وشوی تی به وسیله‌ی دستگاه‌های مخصوص و یا استفاده از روکش‌های جدید قابل تعویض و یا یک‌بار مصرف، در صورت به‌کارگیری این روش‌ها، استفاده از این حوضچه کم‌تر بوده و تنها جهت تخلیه محتویات سطل‌ها خواهد بود.
 ۶. ارتفاع نصب آویز تی بر روی دیوار باید به‌گونه‌ای باشد که جهت جلوگیری از سرایت آلودگی احتمالی، سر تی به کف فضا نرسد. (حداقل ارتفاع آویز ۱/۷ متر).
 ۷. همان‌طور که گفته شد ایجاد تمهیداتی همچون افزایش ارتفاع لبه‌ی حوضچه‌ی تی‌شوی، استفاده از دستگاه‌های خودکار و نیمه‌خودکار شست‌وشوی تی و سطل، استفاده از دستگاه‌های تخلیه و دفع محتویات آلوده‌ی سطل‌های نظافت، استفاده از ابزار و وسایل نظافت یک‌بار مصرف، و... می‌تواند در افزایش کنترل عفونت مناسب باشد.
 ۸. در صورت تعبیه‌ی پنجره‌ی خارجی در این اتاق، می‌توان آن را از نوع قابل بازشو در نظر گرفت.
 ۹. از آن‌جاکه یکی از اهداف برنامه‌ریزی پیش‌ورودی اتاق‌های کنیف جهت افزایش کنترل عفونت و جلوگیری از ورود تجهیزات متحرک به فضاهای آلوده است، در ورودی یک لنگه به پهناي خالص حداقل ۰/۷ متر با ارتفاع خالص ۲/۱ متر مناسب خواهد بود.

۱۰. با توجه به آلودگی موجود در این فضا و اهمیت کنترل عفونت در بخش، راه‌کارهای ارائه‌شده در اتاق کار کثیف در راستای کاهش عفونت بیمارستانی، باید در این فضا نیز اعمال شود.
۱۱. ارتفاع مناسب فضا باید حداقل ۲/۲ متر باشد.
۱۲. برای اطلاع از مشخصات و خصوصیات نازک کاری (کف، دیوار، سقف) و همچنین خصوصیات در و پنجره در این فضا به جداول انتهایی فصل مراجعه شود.

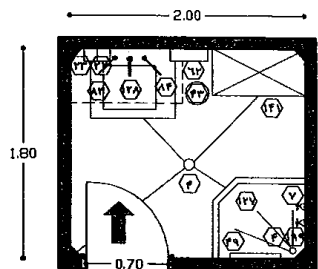

نازک کاری
کف طبق جدول



راهنمای نقشه (اتاق تی شویی)

- ۳ کلید چراغ اتاق
- ۴ کف شوی
- ۷ شیر مخلوط
- ۱۵ بریز برق
- ۲۲ محل قرار گیری مایع ضد عفونی کننده
- ۲۳ محل قرارگیری صابون مایع
- ۳۳ سطل دردار زباله غیر عفونی (کوچک)
- ۳۹ اویز تی، دستمال نظیف و وسایل شستشو
- ۶۲ محل قرارگیری دستمال کاغذی
- ۸۲ طبقه زیر سینک
- ۸۴ ایچکان به همراه اویز دستمال نظیف
- ۱۱۷ فضای شستشوی تی و ظروف نظافت
- ۱۲۸ سینک شستشو
- ۱۴۱ قفسه ایستاده جلو باز
- ۱۹۹ ظرف مایع شوینده
- مواد پیشنهادی

نقشه‌ی ۱-۱-۲-۱۰- پلان نمونه‌ی اتاق نظافت (تی شویی)
(برای ۴۰۰۰ زایمان سالیانه) - مقیاس ۱:۵۰

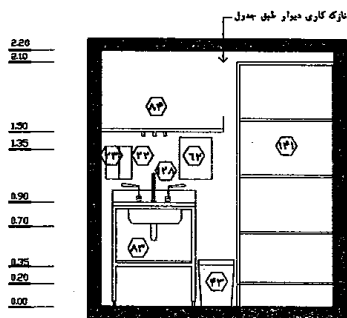

نازک کاری دیوار طبق جدول - نمای ۱ - مقیاس ۱:۵۰

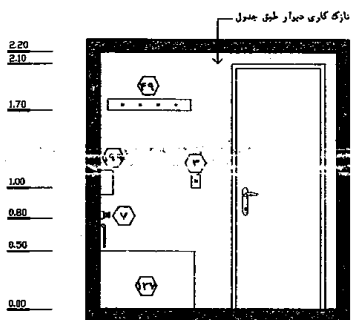

نازک کاری دیوار طبق جدول - نمای ۲ - مقیاس ۱:۵۰

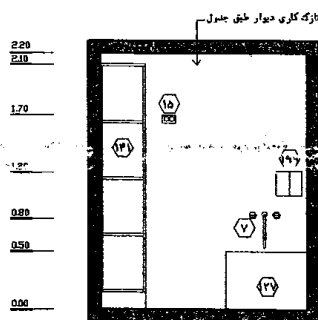

نازک کاری دیوار طبق جدول - نمای ۳ - مقیاس ۱:۵۰

۲-۳-۵-۲۵- فضا/ اتاق نگهداری ملحفه و رخت تمیز

اختصاص دادن ملحفه، رخت، البسه و سایر موارد به‌طور ویژه برای مادرانی که در بخش پذیرش می‌شوند جهت کاهش آلودگی بیمارستان، کنترل بهتر عفونت و افزایش روحیه‌ی افراد اهمیت بسیار زیادی دارد. این موارد که به صورت ادواری و یا به صورت موردی تعویض می‌گردند باید در اتاقی با شرایط مناسب نگهداری و انبار شوند. بنابراین برنامه‌ریزی فضا و یا اتاقی با عنوان نگهداری ملحفه و رخت تمیز لازم می‌باشد. از آن‌جاکه در تعدادی از فضاهای بخش همچون اتاق زایمان در روش سنتی و اتاق LDRP / LDR در روش ترکیبی کم‌دی برای نگهداری ملحفه و رخت تمیز مصرفی وجود دارد، این فضا بیشتر به عنوان انبار پشتیبان به کار گرفته می‌شود.

۱. توصیه می‌شود این فضا در حوزه‌ی مرکزی بخش و در دسترسی نزدیک و آسان به ایستگاه مامایی قرار داشته باشد.

۲. این فضا از دو قسمت اصلی زیر تشکیل شده است:

الف) قسمت اول که سطح زیادی از اتاق را به خود اختصاص می‌دهد شامل قفسه‌های ایستاده‌ی دیواری است که دارای طبقات متعدد و با قابلیت تنظیم ارتفاع هستند و جهت نگهداری مواد مذکور در ابعاد مختلف به کار می‌روند.

ب) قسمت دوم نیز محل پارک ترولی ملحفه و رخت تمیز است که به‌طور کلی می‌تواند زیر یک قفسه‌ی دیواری تعبیه شود (در هر بخش در نظر گرفتن یک ترولی کافی است).

۳. با توجه به تعداد، حجم و نوع اقلامی که در این اتاق نگهداری می‌شود، باید ابعاد قفسه‌ها محاسبه و طراحی شود. بدیهی است که ابعاد قفسه‌ها بر مساحت کل این فضا تأثیر خواهد گذاشت. از جمله مواردی که در این اتاق نگهداری می‌شود و در محاسبه‌ی ابعاد قفسه‌ها باید به آن توجه کرد می‌توان به روبالشی، ملحفه، پتو، لباس، دروشیت، روسری، شتل و... اشاره کرد. لازم به ذکر است سرانه‌ی اقلام مذکور باید با توجه به دستورالعمل‌های وزارت بهداشت، درمان و آموزش پزشکی و برنامه‌های واحد بهداشت و کنترل عفونت بیمارستان تنظیم و در محاسبات لحاظ شود.

۴. از آن‌جاکه این فضا بیشتر به عنوان انبار پشتیبان به کار گرفته می‌شود، مساحت آن در روش سنتی حداکثر ۴ مترمربع در نظر گرفته شود. همچنین در روش ترکیبی به دلیل ادغام اتاق‌ها و وجود کم‌دی نگهداری ملحفه و رخت تمیز در داخل آن‌ها، ممکن است طراحی این فضا به یک کم‌دی ایستاده محدود شود. (رجوع به جدول برنامه‌ی فیزیکی ۲-۳-۳). البته با توجه به شرایط این بخش و وجود افراد متفرقه همچون همراهان مادران در آن، طراحی این فضا به صورت باز (تعبیه‌ی کم‌دی) توصیه نمی‌شود و بهتر است جهت کنترل بهتر عفونت، حفظ امنیت اقلام موجود در آن و زیبایی بصری، این فضا به‌صورت اتاق بسته و مجزا برنامه‌ریزی شود.

۵. ابعاد فضا و محل پارک ترولی باید به‌گونه‌ای باشد که نقل و انتقال ترولی به‌سهولت انجام پذیرد. (رجوع به نقشه‌ی شماره‌ی ۲-۵-۱)

۶. در ورودی این فضا یک لنگه، به پهنای خالص حداقل ۰/۹ متر جهت سهولت در نقل و انتقال ترولی با ارتفاع ۲/۱ متر در نظر گرفته شود.

۷. ارتفاع مناسب فضا باید حداقل ۲/۴ متر باشد.

۸. در صورتی که طراح مجبور به برنامه‌ریزی این فضا به صورت کم‌شود، پیشنهاد می‌شود جهت سهولت در دسترسی، دو کم‌دردار و دارای قفل با فاصله‌ی مناسب از یکدیگر برای پوشش تعدادی از اتاق‌ها در نظر گرفته شود. لازم به ذکر است محل پارک ترولی ویژه‌ی حمل ملحفه و رخت تمیز در قسمت زیرین یکی از این کمدها تعبیه می‌شود. (رجوع به نقشه‌ی شماره‌ی ۲-۱۰۵)

۹. این فضا باید از نظر کنترل عفونت مورد توجه قرار گیرد. رجوع به کتاب مرجع مجموعه «استاندارد و الزامات عمومی در طراحی بیمارستان ایمن».

۱۰. برای اطلاع از مشخصات و خصوصیات نازک‌کاری (کف، دیوار، سقف) و همچنین خصوصیات در و پنجره در این فضا به جداول انتهایی فصل مراجعه شود.

طراحی فضا به به‌صورت اتاق بسته و مجزا (کاربرد در روش سنتی):

نازک‌کاری کف طبق جدول

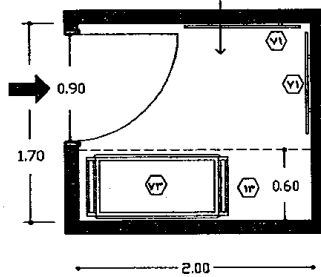

راهنمای نقشه (اتاق نگهداری ملحفه و رخت تمیز)

- ۱۳ قفسه دیواری دردار
- ۲۲ محافظ گوشه
- ۷۱ سربه گیر دیوار
- ۷۳ ترولی حمل ملحفه و رخت تمیز
- موارد پیشنهادی

نقشه‌ی ۲-۱۰۵-۱. پلان نمونه‌ی اتاق نظافت نگهداری ملحفه و رخت تمیز (در روش سنتی) (برای ۴۰۰۰ زایمان سالانه) - مقیاس ۱:۵۰

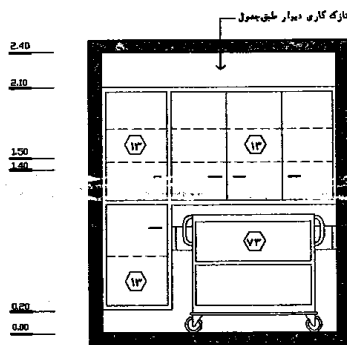

نقشه‌ی ۲-۱۰۶-۱. نمای ۱ - مقیاس ۱:۵۰

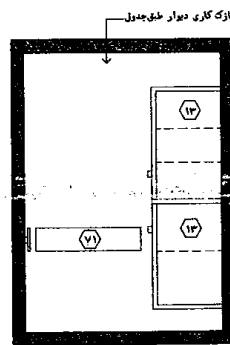

نقشه‌ی ۲-۱۰۷-۲. نمای ۲ - مقیاس ۱:۵۰

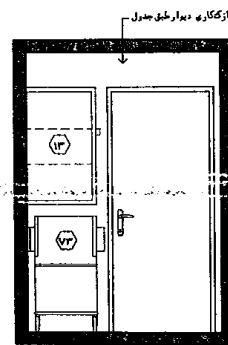

نقشه‌ی ۲-۱۰۸-۳. نمای ۳ - مقیاس ۱:۵۰

طراحی فضا به به صورت کم (کاربرد در روش ترکیبی)

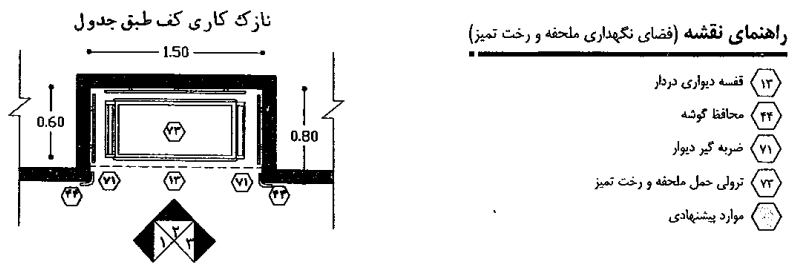

نقشه ۲-۱۰۹-۱- پلان نمونه ای اتاق نظافت نگهداری ملحفه و رخت تمیز (در روش ترکیبی) (برای ۴۰۰۰ زایمان سالانه) - مقیاس ۱:۵۰

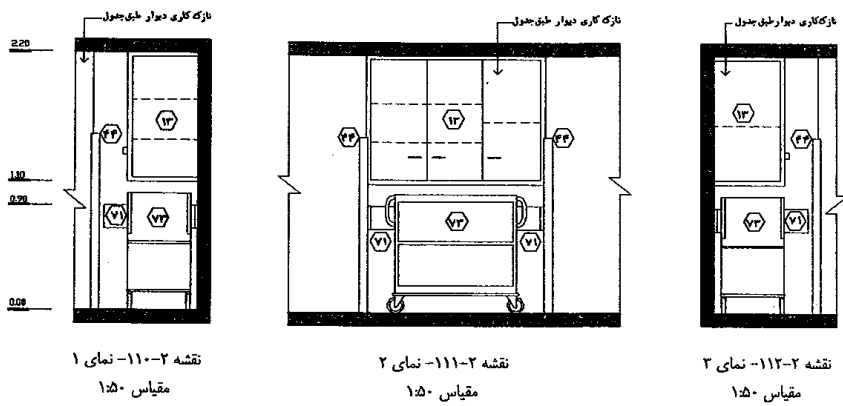

۲-۳-۵-۲۶- فضای پارک تجهیزات متحرک

این فضا، یک انبار باز جهت نگهداری تجهیزات متحرکی است که دارای استفاده‌ی متناوب هستند. ممکن است مواردی همچون ویلچیر، برانکار، انکوباتور سیار، ترولی حمل نوزاد (کات) و... جهت نقل و انتقال درون‌بخشی و برون‌بخشی در این فضا نگهداری شوند.

۱. این فضا در نزدیکی ورودی بخش چیدمان شود. در مواردی ممکن است برای انتقال مادر بین اتاق آمادگی (درد) و زایمان و یا انتقال اضطراری مادر به اتاق زایمان سزارین نیاز به برانکار باشد؛ بنابراین مناسب است که تخت‌های اتاق‌های آمادگی (درد) و زایمان از نوع چرخ‌دار باشند، در غیر این صورت ارتباط بین فضای پارک تجهیزات متحرک و اتاق‌های مذکور باید مورد توجه قرار گیرد. در این حالت فضای پارک تجهیزات متحرک لزوماً در حوزه‌ی ورودی قرار نمی‌گیرد.

۲. طراحی این فضا باید به گونه‌ای باشد که خللی در رفت‌وآمد افراد به وجود نیاید. وجود عقب‌رفتگی به عمق حداقل ۱ متر می‌تواند در تحقق این امر کمک‌رسان باشد. از آنجایی که در این بخش تنها امکان حضور یک همراه در کنار مادر وجود دارد، نیازی به در نظر گرفتن عمق زیاد همانند بخش‌های بستری غیرویزه برای این فضا وجود ندارد.

۳. مکان قرارگیری این فضا باید به گونه‌ای باشد که علاوه بر دسترسی سریع به آن، جهت حفظ زیبایی بصری ترجیحاً در دیدرس نباشد. در این راستا می‌توان از جداکننده‌های جمع‌شونده (نوع ریلی سقفی یا دیواری) استفاده شود. گفتنی است باز و بسته کردن این جداکننده‌ها جهت موارد اورژانسی باید به آسانی ممکن باشد. در صورت استفاده از این موارد، حداقل عمق فرورفتگی این فضا به $\frac{1}{2}$ متر افزایش می‌یابد.

۴. در بخش زایمان به طور معمول مادر را به وسیله‌ی ویلچیر به همراه نوزاد خود به بخش بستری زایمان منتقل می‌کنند. در مواردی که لازم باشد به دلیل شرایط مادر وی را به وسیله‌ی برانکار منتقل کنند. کارکنان بخش بستری زایمان و یا بخش‌های بستری دیگر (بخش‌های مراقبت‌های ویژه) به همراه برانکار آن بخش به بخش زایمان مراجعه کرده و مادر را منتقل می‌کنند. بنابراین حجم عمده‌ی تجهیزات متحرک این فضا را ویلچیر تشکیل می‌دهد.

۵. برای انتقال اضطراری مادر به بخش اعمال جراحی باید حداقل یک عدد برانکار در این فضا تعبیه شود، البته همانطور که گفته شد، بهتر است جهت سرعت عمل بیشتر، امکان انتقال مادر به وسیله‌ی تخت زایمان و ... اتاق آمادگی وجود داشته باشد.

۶. برای انتقال نوزاد به بخش مراقبت‌های ویژه‌ی نوزادان، در صورت نبود امکان جابه‌جایی گهواره‌ی نوزاد از اتاق زایمان یا LDRP/LDR، یک انکوباتور سیار یا ترولی حمل نوزاد (کات) باید در این فضا در نظر گرفته شود. جهت آماده به کار بودن دستگاه انکوباتور سیار، باید پریز برق در این فضا تعبیه شود.

۷. طول این فضا با توجه به تعداد زایمان‌های سالانه در هر بخش و تعداد تجهیزات متحرک مورد نیاز باید محاسبه گردد (رجوع به جدول برنامه‌ی فیزیکی ۲-۳-۳)
۸. ارتفاع مناسب فضا باید حداقل ۲/۲ متر باشد.
۹. جهت اطلاع از خصوصیات و مشخصات نازک کاری (کف، دیوار، سقف) این فضا به جداول انتهایی فصل مراجعه شود.

راهنمای نقشه (فضای پارک تجهیزات متحرک)

۱۸۲ اتکوباتور	۷۳ ویلچیر	۱۵ پرز برق
۲۷۸ جداکننده‌ی جمع‌شونده	۱۱۲ برانکار	۲۴ محافظ گوشه
موارد پیشنهادی	۱۸۱ کات نوزاد	۷۱ سربره گیر دیوار

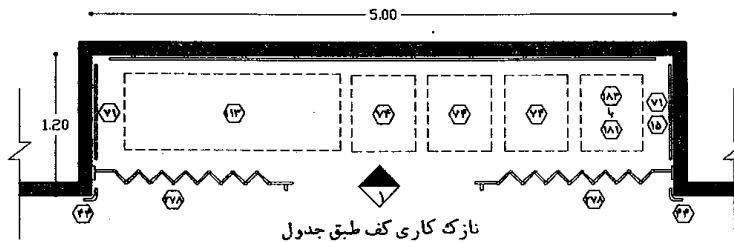

نقشه‌ی ۲-۱۱۳- پلان نمونه‌ی فضای پارک تجهیزات پزشکی (برای ۴۰۰۰ زایمان سالانه) - مقیاس ۱:۵۰

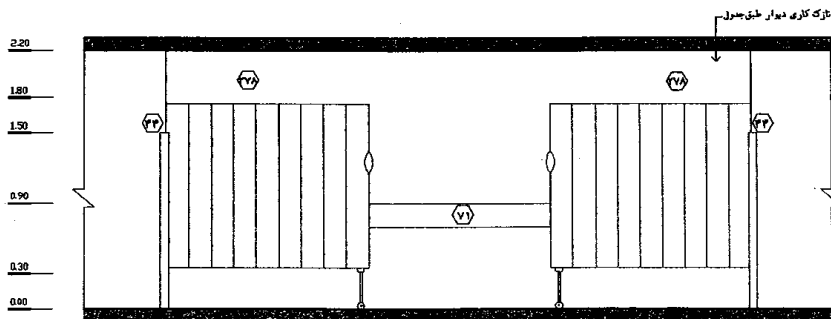

نقشه ۲-۱۱۴- نمای ۱ - مقیاس ۱:۵۰

۲-۳-۵-۲۷-آبدارخانه‌ی کوچک

به‌طور کلی برنامه‌ریزی و عملکرد آبدارخانه در بیمارستان‌ها به سه عامل اصلی وابسته است:

الف) سطح سرویس‌دهی آبدارخانه

سطح سرویس‌دهی آبدارخانه‌ها به دو گروه تقسیم می‌گردد:

- آبدارخانه‌ی بین‌بخشی: در این روش، یک آبدارخانه به‌طور مشترک به چند بخش در محدوده‌ی خود سرویس می‌دهد. این آبدارخانه باید خارج از بخش‌ها و با دسترسی مناسب و یکسان از بخش‌های مورد نظر باشد. سرویس‌دهی آبدارخانه‌های بین‌بخشی تنها جهت آماده‌سازی و توزیع خوراک و نوشیدنی می‌باشد و صرف غذای کارکنان در آن صورت نمی‌گیرد.
- آبدارخانه‌ی داخل‌بخشی: در این روش آبدارخانه به‌طور مستقل تنها به یک بخش سرویس‌دهی می‌کند و محل استقرار آن معمولاً در داخل بخش و با فاصله از فضاهای درمانی است.

ب) مکان صرف غذای کارکنان

صرف غذای کارکنان بخش به دو روش امکان‌پذیر است:

- مرکزی (غذاخوری اصلی بیمارستان): کارکنان بخش‌های غیرویژه، غذای خود را در سالن غذاخوری اصلی بیمارستان صرف می‌کنند و در زمان‌های خاص و در چند گروه، به‌طور نوبتی به آن مراجعه می‌نمایند.
 - محلی (آبدارخانه‌ی داخل بخش): در این حالت، آبدارخانه‌ی داخل بخش، محل صرف غذا و آشامیدنی کارکنان بخش است و امکانات و تسهیلات لازم برای این منظور را دارا است. معمولاً این روش تنها در بخش‌های ویژه و حساس استفاده می‌شود. چراکه در این بخش‌ها به دلیل نیاز به کنترل عفونت در سطحی بالا و حساسیت فعالیت کارکنان، تا حد امکان باید رفت‌وآمد افراد به خارج از بخش کاهش یابد.
- همان‌طور که گفته شد در آبدارخانه‌های بین‌بخشی صرف غذای کارکنان صورت نمی‌پذیرد و این نوع آبدارخانه‌ها تنها جهت تدارکات، آماده‌سازی و توزیع خوراک و نوشیدنی برنامه‌ریزی می‌شوند.

ج) نحوه توزیع خوراک و آشامیدنی

به‌طور کلی توزیع خوراک و آشامیدنی بیماران به دو صورت انجام می‌پذیرد:

- روش متمرکز: در این روش توزیع خوراک و آشامیدنی برای کلیه بخش‌ها، در آشپزخانه مرکزی انجام می‌شود. در این حالت غذا، آشامیدنی و سایر موارد در سینی‌های مجزای تک‌نفره تقسیم شده و در تrolley‌های گرم یا سرد به بخش‌ها برده می‌شود و با توجه به شرایط خاص هر یک از بیماران، غذای مناسب توزیع می‌گردد. بعد از صرف غذا، ظروف کثیف به ظرف‌شویی مرکزی آشپزخانه منتقل و در آن‌جا شسته و انبار می‌شوند. در صورت انتخاب این روش، باید نکات مهمی از جمله عدم تاخیر در توزیع غذا، جلوگیری از ترافیک در راهروها و آسانسورهای بیمارستان، تهیه و توزیع درست و صحیح غذا با توجه به شرایط هر یک از بیماران در بخش‌های مختلف و...

رعایت شود؛ این موضوع، نیازمند مدیریتی مرکزی و کارآمد، تجهیزات پیشرفته، نیروهای مجرب و مساحت بیشتری در آشپزخانه مرکزی جهت توزیع، شست‌وشو و انبار ظروف می‌باشد. این در حالی است که جهت توزیع صبحانه و میان‌وعده‌ها نیاز به آبدارخانه‌ی داخل بخشی یا بین‌بخشی وجود دارد. این روش برای بخش‌هایی که حجم فعالیت‌های آبدارخانه در آن کم می‌باشد مناسب‌تر است. از آن جمله می‌توان به بخش‌های ویژه و یا بخش‌های بستری غیرویژه در بیمارستان‌های سطوح پایین (کمتر از سطح ۴) اشاره کرد.

- روش غیرمتمرکز (آبدارخانه‌ی بین‌بخشی) : در این روش خوراک بیماران بخش در ترولی‌های مخصوص از آشپزخانه مرکزی به آبدارخانه‌های بین‌بخشی حمل می‌شود و تا زمان توزیع به پریز برق متصل و غذا گرم نگه داشته می‌شوند. همراه با ترولی گرم، یک ترولی غذای سرد و یک ترولی غذای رژیمی نیز به آبدارخانه‌ی بخش وارد می‌شود. در این حالت بعد از سینی‌چینی غذا، نوشیدنی و سایر موارد در سینی‌های مجزای تک‌نفره، سینی‌ها توزیع می‌گردد و بعد از صرف غذای بیماران، دوباره به این قسمت بازگردانده، شسته و انبار می‌گردد و تنها ترولی‌ها به آشپزخانه مرکزی ارجاع داده می‌شوند. از معایب این روش می‌توان به اختصاص مساحت بیشتری به آبدارخانه‌ی بین‌بخشی جهت انجام فعالیت‌های یاد شده و همچنین عدم نظارت کامل و مناسب به فعالیت این آبدارخانه‌ها اشاره کرد؛ از طرف دیگر سهولت بیشتر و خطای کمتر در توزیع غذاها، کاهش ازدحام در فعالیت‌های آشپزخانه مرکزی و... از مزایای این روش به حساب می‌آیند. این روش جهت کاهش حجم کاری آشپزخانه مرکزی می‌باشد و برای بخش‌هایی که فعالیت‌های آبدارخانه‌ی آن‌ها به دلیل تعدد و شرایط مساعد بیماران زیاد می‌باشد، مناسب‌تر است. از جمله این موارد می‌توان به بخش‌های بستری غیرویژه به خصوص در بیمارستان‌های سطوح بالا (۴، ۵ و ۶) اشاره کرد.

لازم به ذکر است برای جلوگیری از ایجاد آلودگی صوتی و عدم افزایش آلودگی، عفونت و همچنین جلوگیری از تجمع خشرات که به واسطه‌ی عملیات آماده‌سازی و شست‌وشوی ظروف به‌وجود می‌آید، به‌طور کلی این عملیات در آبدارخانه‌های داخل‌بخشی صورت نمی‌پذیرد.

با توجه به مطالب مذکور، در بخش زایمان سرویس‌دهی آبدارخانه می‌تواند به‌صورت بین‌بخشی و یا داخل‌بخشی در نظر گرفته شود که آبدارخانه داخل‌بخشی در الویت انتخاب می‌باشد. در صورت طراحی آبدارخانه داخل‌بخشی، این فضا با ابعاد کوچک تنها جهت آماده‌سازی نوشیدنی کارکنان، گرم کردن غذا در موارد خاص و یا شست‌وشوی لیوان، ظروف و... به صورت محدود می‌باشد.

صرف غذای کارکنان نیز به‌طور معمول به‌شیوه‌ی مرکزی صورت می‌گیرد. همچنین به دلیل شرایط مادر، نرئیک تعالیه‌های آبدارخانه بخش کم می‌باشد. بنابراین سیستم توزیع خوراک و نوشیدنی به صورت متمرکز (آشپزخانه مرکزی) پیشنهاد می‌شود.

از آنجا که در این بخش آبدارخانه را می‌توان به دو روش داخل‌بخشی و بین‌بخشی طراحی نمود در ادامه به بررسی استانداردهای طراحی آبدارخانه کوچک (داخل‌بخشی) پرداخته شده است. همچنین جهت اطلاع از نحوه‌ی طراحی آبدارخانه بین‌بخشی به کتاب مرجع این مجموعه «استاندارد و الزامات عمومی در طراحی بیمارستان ایمن» مراجعه شود.

در ادامه به استانداردهای طراحی این فضا در بخش زایمان پرداخته شده است:

۱. جهت ارتباط سریع و مناسب این فضا با آبدارخانه‌های بین بخشی و یا آشپزخانه مرکزی توصیه می‌شود مکان قرارگیری آبدارخانه، محلی در نزدیکی ورودی بخش باشد. این امر از انتقال سروصدا و آلودگی به فضاهای درمانی و همچنین تداخل عملکردی جلوگیری می‌کند. در صورتی که روش توزیع مرکزی باشد، در بیمارستان‌های کوچک و بیمارستان‌های گسترده در یک یا دو طبقه، مسیر حمل خوراک و آشامیدنی، راهروهای داخلی بیمارستان است. در بیمارستان‌های بزرگ و دارای چندین طبقه، می‌توان مستقیماً ترولی خوراک را به وسیله‌ی آسانسور مخصوص حمل خوراک از آشپزخانه مرکزی به آبدارخانه‌های داخل بخش منتقل نمود. در این حالت چیدمان آبدارخانه در بخش می‌تواند لزوماً در ابتدای بخش نباشد؛ ولی با توجه به سروصدا و آلودگی صوتی ایجاد شده در آن، پیشنهاد می‌شود جهت حفظ آرامش مادران، از فضاهای درمانی فاصله داشته باشد.
۲. وجود امکاناتی از قبیل مایکروفر یا اجاق برقی، کتری برقی، یخچال با ظرفیت مناسب برای نگهداری مواد مصرفی مخصوص کارکنان در این فضا لازم است. همان‌طور که پیش‌تر گفته شد ممکن است جهت سهولت استفاده‌ی کارکنان، تجهیزات مذکور در داخل اتاق‌های استراحت کارکنان در نظر گرفته شود، که در این حالت نیز برنامه‌ریزی این آبدارخانه جهت استفاده‌ی همراهان و سایر افراد لازم است.
۳. تعبیه‌ی قفسه‌ی زمینی (کابینت) و دیواری در انواع دردار، جلو باز و همچنین دردار قفل‌دار جهت نگهداری وسایل و اقلام مصرفی مربوطه در این فضا صورت گیرد.
۴. تعبیه‌ی هود آشپزخانه جهت جلوگیری از انتشار بو در زمان استفاده‌ی احتمالی از اجاق برقی یا مایکروفر الزامی است.
۵. در صورت تعبیه‌ی آسانسور مخصوص حمل خوراک در داخل آبدارخانه باید ابعاد فضا باید به گونه‌ای باشد که ترولی به راحتی قابل حرکت و چرخش باشد. لازم به ذکر است که ممکن است آسانسور در خارج از اتاق و در نزدیکی ورودی آن قرار بگیرد.
۶. در ورودی یک لنگه به پهنای خالص حداقل ۰/۹ متر و با ارتفاع خالص ۲/۱ متر مناسب است.
۷. ارتفاع مناسب فضا باید حداقل ۲/۷ متر باشد.
۸. جهت اطلاع از مشخصات و خصوصیات نازک‌کاری (کف، دیوار، سقف) و همچنین خصوصیات در و پنجره در این فضا به جداول انتهایی فصل مراجعه شود.

راهنمای نقشه (آبدارخانه)

هود آشپزخانه (۱۵۸)	طبقه زیر سینک (۸۳)	کف شوی (۴)
سماور برقی / کتری برقی (۱۵۹)	آبچکان به همراه اویز دستمال تنظیف (۸۴)	شیر مخلوط (۷)
یخچال معمولی (خوراکی) (۱۶۰)	محل قرارگیری دستمال کاغذی (۶۲)	قفسه دیواری دردار (۱۳)
سطل زباله غیر عفونی متوسط (۲۰۵)	سینک شستشو (۱۲۸)	بریز برق (۱۵)
موارد پیشنهادی (۱۶۱)	قفسه دیواری دردار (قلل دار) (۱۳۵)	محل قرارگیری صابون مایع (۲۳)
	قفسه زمینی دردار (کابینت) (۱۴۴)	اجای برقی لمینکروفر (۵۲)

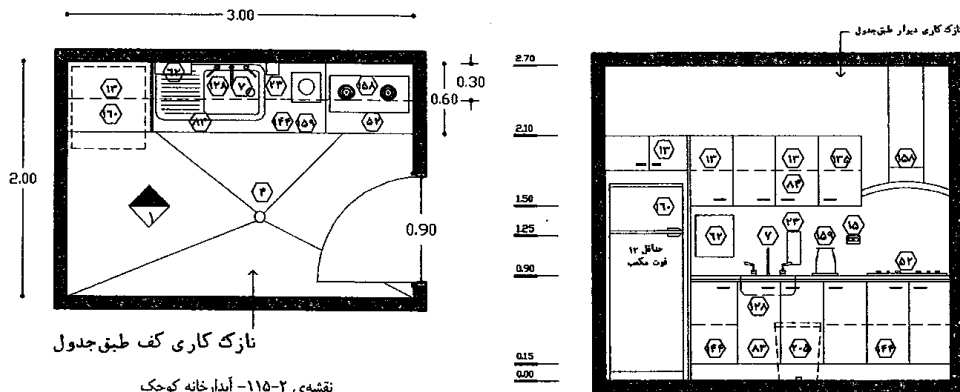

نارنگ کاری کف طبق جدول

نقشه ۲-۱۱۵-آبدارخانه کوچک

برای ۴۰۰۰ زایمان سالانه) - مقیاس ۱:۵۰

نقشه ۲-۱۱۶-نمای ۱ - مقیاس ۱:۵۰

۲-۳-۵-۲۸-انبار تجهیزات پزشکی و وسایل مصرفی

این فضا به عنوان انبار پشتیبان برای اتاق دارو و کار تمیز، فضای پارک تجهیزات پزشکی و فضای نگهداری تجهیزات و اقلام مصرفی در فضاهای درمانی عمل می‌نماید. این انبار جهت نگهداری دو گروه از وسایل و تجهیزات مورد استفاده قرار می‌گیرند:

گروه اول: وسایل سرمایه‌ای و نیمه سرمایه‌ای (پزشکی، هتلینگ، اداری و خدماتی): این وسایل شامل طیف وسیعی از قبیل دیفیلاتور، مانیتورینگ علائم حیاتی سیار، پایه سرم، حفاظ تخت بستری، چراغ معاینه‌ی متحرک، کپسول اکسیژن و اتونوکس همراه با ملحقات، ست معاینه اضافی، تشک اضافی، چراغ مطالعه، تجهیزات و ماشین‌های اداری، گهواره‌ی نوزاد، انکوباتور، ظروف و سطل در انواع و اندازه‌های مختلف و... است. ابعاد این وسایل به گونه‌ای است که بخشی از آن‌ها به صورت تفکیک شده در قفسه‌ها و بخش دیگر به دلیل ابعاد بزرگ در قسمت مخصوصی از اتاق نگهداری می‌شود.

گروه دوم: وسایل مصرفی و نیمه مصرفی (پزشکی، هتلینگ، اداری و خدماتی): این وسایل شامل سرم‌ها، سرنگ‌ها، وسایل یک‌بار مصرف مانند بانداژ، کاغذ، نوشت افزار، محلول‌ها و مواد ضدعفونی‌کننده، لوسیون‌ها، صابون مایع، حوله، دستمال کاغذی، کیسه‌ها و... است. ابعاد این وسایل به گونه‌ای است که به طور معمول در قفسه‌ها نگهداری می‌شوند. و با توجه به نوع آن‌ها در قفسه‌ها تفکیک می‌شوند.

در ادامه به بررسی استانداردهای طراحی انبار تجهیزات پزشکی و وسایل مصرفی پرداخته شده است:

۱. در این اتاق، قفسه‌های جلو باز با قابلیت تنظیم ارتفاع جهت مواردی که قابل نگهداری در قفسه هستند، پیش‌بینی شود. طریق انبار کردن تجهیزات به گونه‌ای باشد که تجهیزات به راحتی در دسترس باشند.
۲. در این اتاق، محلی برای نگهداری تجهیزات و وسایل بزرگ و حجیم که امکان نگهداری آن‌ها در قفسه‌های مذکور نیست، باید در نظر گرفته شود.
۳. تعداد و ابعاد این قفسه‌ها باید با توجه به برنامه‌های درمانی و نظر متخصصین تجهیزات بیمارستانی محاسبه شده و در طرح در نظر گرفته شود. بدیهی است که ابعاد قفسه‌ها در مساحت فضا تأثیر مستقیم می‌گذارد. لازم به ذکر است الزامات مربوط به ایمن‌سازی عناصر غیرسازه‌ای باید مورد توجه قرار گیرد.
۴. لازم است در این اتاق، پریز برق جهت شارژ تجهیزات و دستگاه‌های دارای باتری نصب شود.
۵. در ورودی یک‌لنگه جهت نقل و انتقال تجهیزات پزشکی متحرک به پهنای خالص حداقل ۰/۹ متر و با ارتفاع خالص ۲/۱ متر مناسب است.
۶. ارتفاع مفید این فضا باید حداقل ۲/۴ متر باشد.
۷. این فضا باید از جهت کنترل عفونت مورد دقت قرار گیرد. رجوع به کتاب مرجع مجموعه «استاندارد و الزامات عمومی در طراحی بیمارستان ایمن».
۸. برای اطلاع از مشخصات و خصوصیات نازک‌کاری (کف، دیوار، سقف) و همچنین خصوصیات در این فضا، به جداول انتهایی فصل مراجعه شود.

راهنمای نقشه (انبار تجهیزات و وسایل مصرفی)

- ۱۴۱ قفسه ایستاده جلو باز
- ۱۴۲ موارد پیشنهادی

نازک‌کاری کف طبق جدول

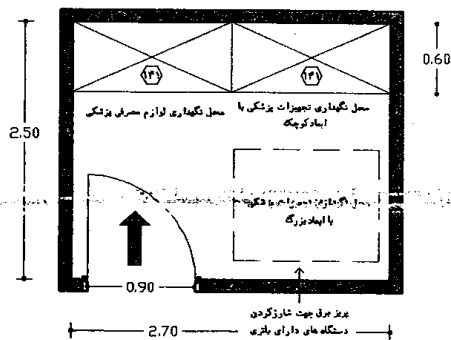

نقشه‌ی ۲-۱۱۷-۱ پلان انبار تجهیزات پزشکی و وسایل مصرفی (برای ۴۰۰۰ زایمان سالیانه) - مقیاس ۱:۵۰

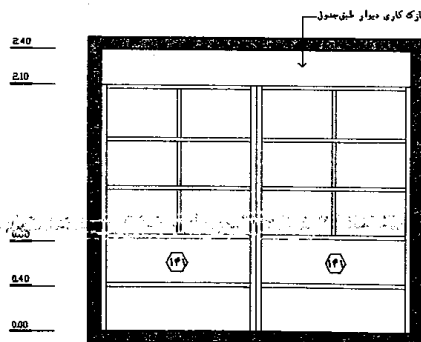

نقشه ۲-۱۱۸-۱ نمای ۱ مقیاس ۱:۵۰

۲-۳-۵-۲۹- سرویس بهداشتی عمومی (با امکان ورود ویلچر)

با وجود این که در داخل اتاق‌های آمادگی (درد) سرویس بهداشتی در نظر گرفته شده است، تعبیه‌ی یک سرویس بهداشتی ایرانی-فرنگی در راهروهای بخش الزامی است. استفاده از این سرویس توسط مادران حاضر در اتاق‌های معاینه، مراقبت‌های ماما، بهبودی (ریکاوری) و همراهان مادر صورت می‌گیرد. همچنین بیماران اتاق‌های آمادگی (درد) دو تختی، به هنگام اشغال بودن سرویس بهداشتی واقع در اتاق، می‌توانند از این فضا استفاده کنند. در مواقعی که سرویس بهداشتی اتاقی دچار مشکل فنی شده باشد و یا در زمان‌های تعمیرات، نظافت و... نیز این سرویس کمک‌رسان خواهد بود.

در ادامه به بررسی استانداردهای طراحی سرویس بهداشتی عمومی پرداخته شده است:

۱. موارد بند ۱، ۳، ۵، ۶، ۱۴ و ۱۶ تا ۲۴ حمام و سرویس بهداشتی اتاق‌های آمادگی پیش از زایمان (۲-۳-۵-۶) در این فضا نیز باید رعایت شوند.
۲. مشابه کلیه‌ی سرویس‌های بهداشتی بیمارستانی، پیشنهاد می‌شود در این فضا از سرویس فرنگی استفاده شود؛ ولی با توجه به حضور همراهان و وضعیت نسبتاً مساعد برخی از مادر در این بخش، امکان استفاده از سرویس ایرانی در این بخش با صلاح‌دید گروه پزشکی و پرستاری بلامانع است. لذا طراح می‌بایست با در نظر گرفتن کلیه‌ی مسائل ایمنی از قبیل نصب دستگیره‌های افقی و عمودی جهت تسهیل نشست و برخاست بیمار، در هر بخش زایمان یک سرویس ایرانی-فرنگی در نظر بگیرد.
۳. این فضا باید در نزدیکی اتاق‌های بهبودی (ریکاوری)، اتاق معاینه و مراقبت‌های ماما قرار گیرد تا در زمان نیاز، مادر کم‌ترین فاصله را جهت دسترسی به آن طی کند. از میان فضاهای یاد شده اتاق بهبودی در اولویت دسترسی قرار دارد.
۴. لبه‌های جانبی و پشتی توالت ایرانی باید از دیوار اطراف حداقل ۰/۲ متر فاصله داشته باشد و جلوی آن در صورتی که دیوار باشد حداقل ۰/۳ متر فاصله داشته باشد.
۵. فاصله‌ی لبه‌ی جانبی توالت ایرانی با لبه‌ی روشویی، توالت فرنگی و... باید حداقل ۰/۳ متر باشد.
۶. مناسب است یک کمد دیواری دردار جهت نگهداری وسایل و مواد شست‌وشو و نظافت تعبیه شود.
۷. تعبیه‌ی آویز تک سرم در نزدیکی روشویی، سرویس فرنگی و ایرانی در ارتفاع ۱/۶ متر از کف جهت سهولت در دسترسی مادر الزامی است.
۸. در ورودی جهت نقل و انتقال ویلچر باید یک‌لنگه، به پهنای خالص حداقل ۰/۹ متر با ارتفاع خالص ۲/۱ متر تعبیه شود. همچنین باید در رویه بیرون نیز شود تا در مواقع اضطراری امکان گشودن آن از بیرون و کمک به مادر وجود داشته باشد.
۹. ارتفاع مفید این فضا باید حداقل ۲/۲ متر در نظر گرفته شود.

۱. با توجه به موارد مذکور در زیر نویس حمام و سرویس بهداشتی اتاق آمادگی (بند ۲-۳-۵-۶) سرویس بهداشتی عمومی (با امکان ورود ویلچر) در این بخش وضعیت‌های ۳، ۴ و ۴ را تحت پوشش قرار می‌دهد.

۱۰. برای اطلاع از مشخصات و خصوصیات نازک‌کاری (کف، دیوار، سقف) و همچنین خصوصیات در و پنجره در این قسمت، به جداول انتهایی فصل مراجعه شود.

راهنمای نقشه (سرویس بهداشتی عمومی)

- ۶ آویز لباس
- ۷ شیر مخلوط
- ۲۲ محل قرار گیری مایع ضد عفونی کننده
- ۲۳ محل قرار گیری صابون مایع
- ۶۲ محل قرار گیری دستمال کاغذی
- ۶۷ سرویس بهداشتی فرنگی
- ۸۶ دستمال توالت
- ۹۸ دستگیره کمک
- ۱۰۲ سطل دردار زباله های عفونی (کوچک)
- ۱۲۵ قفسه دیواری دردار (قفل دار)
- ۱۲۸ روشویی
- ۱۵۰ آینه بالای روشویی
- ۱۵۵ فلاش تانک
- ۱۵۶ سرویس بهداشتی ایرانی
- ۱۶۶ کلید کششی احضار پرستار
- ۲۰۱ تک آویز سرم دیواری
- ۲۲۰ محل قرار گیری کیسه زباله جهت پوشک یا نوار بهداشتی
- ۲۲۱ برس شستشوی توالت فرنگی
- ۲۲۹ جبهه نگهداری پوشش یکبار مصرف توالت فرنگی
- ۲۳۰ موارد پیشنهادی

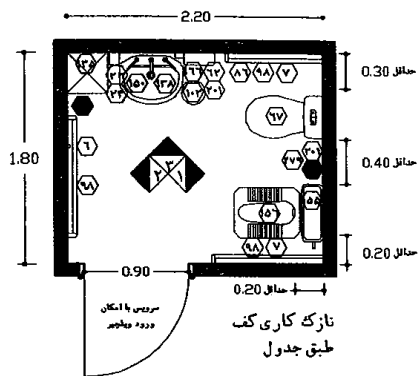

نقشه ۲-۱۱۹-۱-۱ - پلان نمونه‌ی سرویس بهداشتی عمومی (برای ۴۰۰۰ زایمان سالیانه) - مقیاس ۱:۵۰

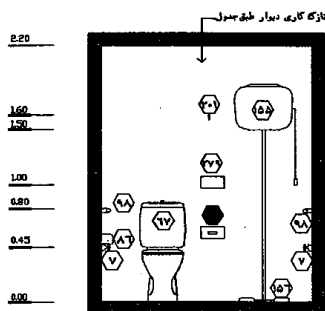

نقشه ۲-۱۲۰-۱ - نمای ۱ - مقیاس ۱:۵۰

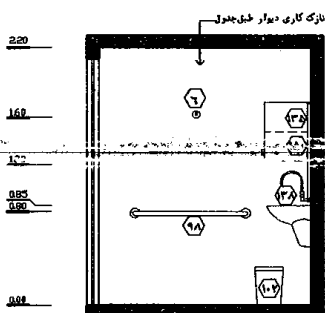

نقشه ۲-۱۲۱-۲ - نمای ۲ - مقیاس ۱:۵۰

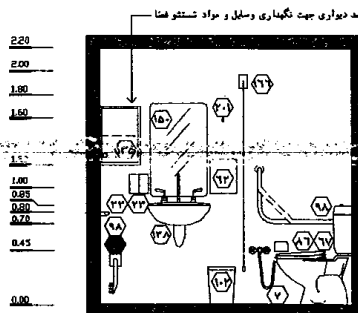

نقشه ۲-۱۲۲-۳ - نمای ۳ - مقیاس ۱:۵۰

۲-۳-۵-۳- اتاق هوارسان

این اتاق که محل قرارگیری دستگاه‌های هوارسان و تجهیزات مرتبط با آن است، در تهویه مطبوع فضاهای بخش حائز اهمیت است.

۱. این فضا باید در قسمتی استقرار یابد که دسترسی تکنیسین‌های تأسیساتی جهت تعمیر و نگهداری به‌سهولت انجام پذیرد. از طرف دیگر باید به‌گونه‌ای باشد که حضور این نیروها خللی در رفت‌وآمد و فعالیت‌های کارکنان بخش به‌وجود نیاورد. بنابراین توصیه می‌شود جهت آسایش مادران و به دلیل شرایط خاص این بخش، در ورودی این فضا خارج از بخش قرار گیرد.

۲. با توجه به آلودگی صوتی زیادی که در این اتاق تولید می‌شود، توصیه می‌شود این اتاق به دور از فضاهای درمانی (به‌خصوص اتاق ویژه) چیدمان شود. در این راستا موقعیت اتاق می‌تواند در حوزه‌ی ورودی بخش و یا هر محدوده‌ی دیگر بسته به نظر طراح انتخاب شود. در صورت هم‌جوار شدن آن با فضاهای دیگر، تعبیه‌ی عایق‌های صوتی در تمام جداره‌های آن الزامی است.

۳. در طراحی باید امکان دریافت هوای آزاد از کانال‌ها و یا از طریق دیوارهای جانبی و یا بام فراهم شود.

۴. سقف این اتاق نباید از نوع کاذب طراحی شود.

۵. با توجه به وجود امواج الکترومغناطیسی حاصل از موتورهای دستگاه هوارسان در این اتاق، جهت جلوگیری از ایجاد خلل ناشی از این امواج در عملکرد برخی از دستگاه‌های الکترونیکی حساس موجود در بخش (انواع دستگاه مانیتورینگ) باید اقدامات لازم صورت پذیرد. در این راستا در صورت نیاز و با هماهنگی‌های به عمل آمده بین گروه طراح معماری، تجهیزات بیمارستانی و تأسیسات بخش، باید بین این اتاق و فضاهایی که دارای تجهیزات الکتریکی حساس به امواج الکترومغناطیسی است، حداقل ۶ متر فاصله وجود داشته باشد. از طرف دیگر باید به این نکته توجه نمود که جهت جلوگیری از اتلاف انرژی و افزایش کارایی و بازدهی این سیستم، نیاز است که بین اتاق هوارسان و فضاهای تحت پوشش آن حداقل فاصله وجود داشته باشد. بنابراین افزایش بیش از حد این فاصله نیز منطقی نخواهد بود (حداکثر در حدود ۳۰ متر).

فضاهایی از این بخش که در آن‌ها ممکن است از تجهیزات الکتریکی حساس به امواج الکترومغناطیسی استفاده شود عبارتند از اتاق‌های LDR و LDRP در روش ترکیبی و اتاق زایمان، آمادگی (درد)، اتاق ویژه، اتاق ایزوله، اتاق مراقبت‌های مامایی در روش سنتی و ایستگاه مامایی، اتاق معاینه و... که باید در جانمایی آن‌ها توجه نمود.

۶. هر اتاق هوارسان یک منطقه‌ی آتش محسوب می‌شود؛ بنابراین تمام جداره‌های آن باید مقاوم در برابر آتش در نظر گرفته شوند.

۷. کانال‌های تأسیسات هوارسان که از دیوار منطقه‌ی آتش عبور می‌کنند، باید در محل عبور از دیوار از دمپر آتش و دود گذشته و محل درز دمپر با دیوار نیز باید با مواد مقاوم در برابر آتش اندود شود.

۸. در بعضی از مواقع جهت استفاده بهینه از سطح ارزش‌مند بیمارستان می‌توان با هماهنگی‌های لازم با طراح تأسیسات مکانیکی، اتاق هوارسان برای چند بخش مجاور را مشترک در نظر گرفت.
۹. حداقل ابعاد این اتاق در حدود ۱۳ مترمربع است؛ اما ابعاد دقیق آن به تعداد دستگاه‌های هوارسان مورد نیاز بستگی داشته و بر اساس محاسبات طراح تأسیسات مکانیکی مشخص می‌شود. در طراحی اتاق باید به نحوه‌ی قرارگیری دستگاه‌ها در کنار هم و لزوم در نظر گرفتن فضای کافی بین دستگاه‌ها (به منظور خارج کردن کویل‌های هوارسان) توجه شود.
۱۰. در ورودی این اتاق باید از نوع مقاوم در برابر آتش باشد.
۱۱. در ورودی باید دو لنگه، به پهنای خالص مجموعاً ۱/۲ متر و با ارتفاع خالص ۲/۱ متر باشد.
۱۲. ارتفاع مفید این فضا حداقل ۳/۵ متر است.
۱۳. برای اطلاع از مشخصات و خصوصیات نازک‌کاری (کف، دیوار، سقف) و همچنین خصوصیات در و پنجره در این فضا به جداول انتهایی فصل مراجعه شود.

۲-۳-۵-۳۱- اتاق برق

در این بخش، تابلوی برق مخصوص سیستم‌های الکتریکی باید در داخل بخش قرار بگیرد؛ علاوه بر تابلوی برق، باید یک اتاق برق در خارج از بخش و مشرف به راهروهای عمومی بیمارستان جهت نگهداری تابلوهای زمینی برق، در نظر گرفته شود. این اتاق می‌تواند به صورت مشترک بین این بخش و بخش‌های مجاور آن سرویس دهد.

۱. رعایت بند ۵ از اتاق هوارسان (۳-۵-۳۰)، در مورد این فضا نیز الزامی است.
۲. هر اتاق برق، یک منطقه‌ی آتش محسوب می‌شود؛ بنابراین تمام جداره‌های آن باید در برابر آتش مقاوم باشند.
۳. در ورودی این اتاق باید از نوع مقاوم در برابر آتش باشد.
۴. در ورودی اتاق باید یک‌لنگه، به پهنای خالص حداقل ۰/۹ متر و با ارتفاع حداقل ۲/۱ متر در نظر گرفته شود.
۵. ارتفاع مفید این فضا حداقل ۲/۴ متر است.
۶. برای اطلاع از مشخصات و خصوصیات نازک‌کاری (کف، دیوار، سقف) و همچنین خصوصیات در و پنجره در این فضا به جداول انتهایی فصل مراجعه شود.

۲-۳-۶- نمودار روابط عملکردی فضاهای بخش زایمان

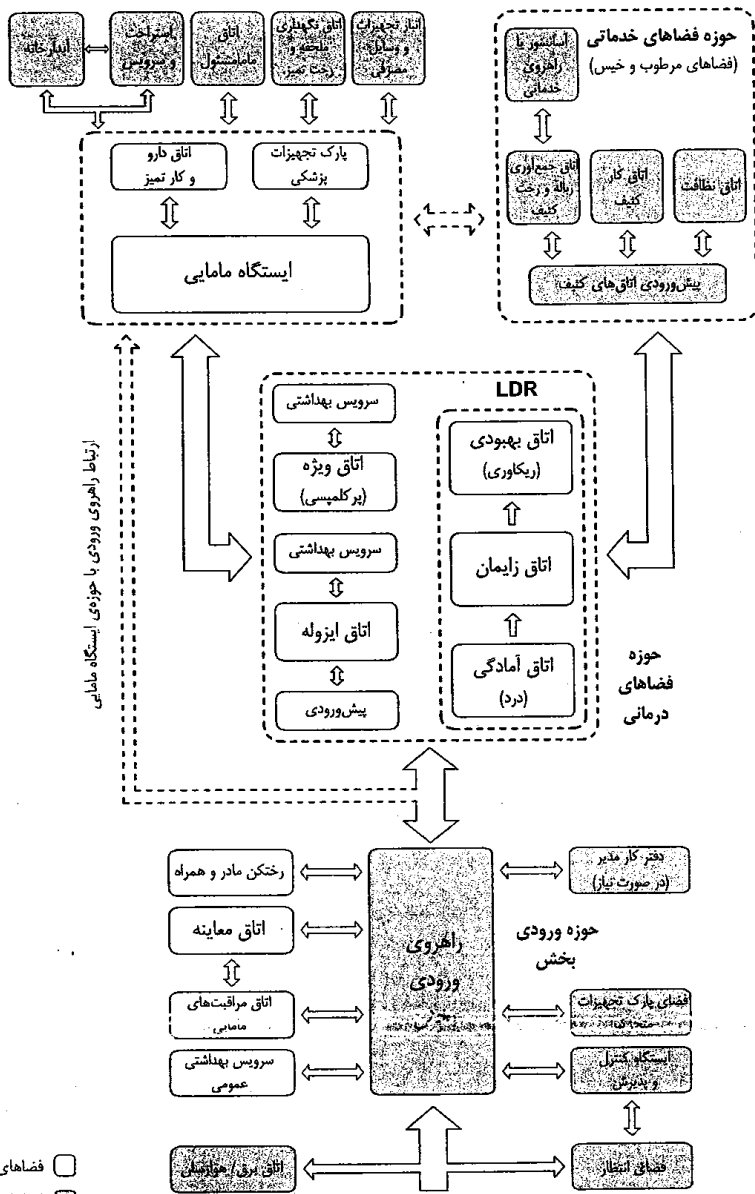

شکل شماره ۲-۱۲- نمودار روابط عملکردی فضاهای بخش زایمان

۷-۳-۲- جدول موقعیت به تفکیک فضاهای بخش

توضیحات (دسترسی‌ها، روابط و...)	روشن	فضا/ اتاق
با اتاق معاینه و مراقبت‌های مامایی ارتباط نزدیک آسان داشته باشد. همچنین ارتباط بسیار نزدیک و سریع این فضا با ایستگاه کنترل و پذیرش برای اطلاع‌رسانی به همراهان از وضعیت مادر و نوزاد (از طریق پیشخوان) پیشنهاد می‌شود.	ترکیبی سنتی	فضای انتظار
پیشنهاد می‌شود در ارتباط بسیار نزدیک و سریع با ورودی بخش و فضای انتظار باشد. لازم است این فضا با اتاق معاینه ارتباط نزدیک و آسانی داشته باشد.	ترکیبی سنتی	ایستگاه کنترل و پذیرش
این فضا در حوزه‌ی ورودی قرار بگیرد و با اتاق مراقبت‌های مامایی ارتباط بسیار نزدیک و سریع داشته باشد. پیشنهاد می‌شود ارتباط داخلی با اتاق مراقبت‌های مامایی وجود داشته باشد. لازم است در ارتباط نزدیک و آسان با ورودی بخش، ایستگاه کنترل و پذیرش، پارک تجهیزات پزشکی و اتاق‌های LDR باشد. دسترسی نزدیک و آسان از این اتاق به سرویس بهداشتی عمومی در داخل بخش نیز الزامی است.	ترکیبی	اتاق معاینه
این فضا در حوزه‌ی ورودی قرار بگیرد و با اتاق مراقبت‌های مامایی ارتباط بسیار نزدیک و سریع داشته باشد. پیشنهاد می‌شود ارتباط داخلی با اتاق مراقبت‌های مامایی وجود داشته باشد. لازم است در ارتباط نزدیک و آسان با ورودی بخش، ایستگاه کنترل و پذیرش، پارک تجهیزات پزشکی و رختکن مادر و همراهان باشد. دسترسی نزدیک و آسان از این اتاق به سرویس بهداشتی عمومی در داخل بخش نیز الزامی است. پیشنهاد می‌شود این فضا با اتاق‌های آمادگی (درد) ارتباط نزدیک و آسان داشته باشد.	سنتی	
لازم است در ارتباط نزدیک و آسان با ایستگاه کنترل و پذیرش، اتاق معاینه و پارک تجهیزات پزشکی قرار داشته باشد. پیشنهاد می‌شود ارتباط داخلی با اتاق معاینه وجود داشته باشد. مناسب است این فضا در حوزه‌ی ورودی و با فاصله از فضاهای درمانی اصلی قرار بگیرد. دسترسی از این اتاق به سرویس بهداشتی عمومی در داخل بخش لازم است.	ترکیبی سنتی	اتاق مراقبت‌های مامایی
-	ترکیبی	رختکن مادران
این اتاق بهتر است در نزدیکی اتاق معاینه و مراقبت‌های مامایی قرار داشته باشد.	سنتی	
-	ترکیبی	اتاق آمادگی (درد)
الزاماً در ارتباط نزدیک و آسان با اتاق زایمان و فضای پارک تجهیزات پزشکی قرار داشته باشد. همچنین ارتباط با ایستگاه ماما، و اتاق دارو و کار آمیز نیز باید مورد توجه قرار گیرد. در مواردی که یکی از اتاق‌های آمادگی برای بستری مادران با شرایط پرکنمپی استفاده می‌شود (کمتر از ۳۰۰۰ زایمان سالانه)، دسترسی این اتاق به اتاق زایمان در مقایسه با دیگر اتاق‌های آمادگی در اولویت است.	سنتی	
-	ترکیبی	حمام و سرویس بهداشتی
الزاماً در دسترسی بسیار نزدیک و سریع مادر و در داخل اتاق قرار گیرد.	سنتی	

جدول ۲-۶- جدول موقعیت به تفکیک فضاهای بخش

فضا/ اتاق	روش	توضیحات (دستورینت ها، روابط و...)
اتاق زایمان	ترکیبی	-
	سنتی	به‌طور کلی مناسب است این فضا با فاصله از حوزه‌ی ورودی طراحی شود و الزاما در ارتباط نزدیک و آسان با اتاق آمادگی (درد) و فضای پارک تجهیزات پزشکی باشد. همچنین ارتباط با ایستگاه مامایی، اتاق دارو و کار تمیز، اتاق بهبودی، نیز باید مورد توجه قرار گیرد. در مواردی که تنها مرحله درد و بهبودی در اتاق ویژه (پرکلمپسی) انجام می‌شود، ارتباط سریع و نزدیک از آن اتاق به اتاق زایمان در مقایسه با سایر فضاها در اولویت است.
فضای بهبودی	ترکیبی	-
	سنتی	در ارتباط بسیار نزدیک و سریع با فضای پارک تجهیزات پزشکی باشد، همچنین ارتباط نزدیک و آسان با ایستگاه مامایی، اتاق زایمان و اتاق دارو و کار تمیز نیز مورد توجه قرار گیرد. در موارد معدودی که به دلیل محدودیت‌های فضای فیزیکی و نیروی انسانی امکان حضور ملوم مامای مقیم در این اتاق وجود نداشته باشد، ارتباط این فضا با ایستگاه مامایی از اهمیت بیشتری برخوردار خواهد بود (مجاورت). در صورتی که امکان دسترسی نزدیک و آسان با سرویس بهداشتی عمومی از این اتاق فراهم نشود باید یک سرویس بهداشتی مشابه سرویس‌های اتاق آمادگی (درد) در داخل اتاق در نظر گرفته شود.
درد- زایمان- ریکاوری (LDR)	فضای اتاق LDR	ترکیبی
	حمام و سرویس بهداشتی	سنتی
	حمام و سرویس بهداشتی	ترکیبی
اتاق ایزوله	پیش ورودی ایزوله	ترکیبی سنتی
	فضای اتاق	ترکیبی سنتی
	حمام و سرویس بهداشتی	ترکیبی سنتی
	حمام و سرویس بهداشتی	سنتی
اتاق ویژه (اتاق پری اکلمپسی)	فضای اتاق	ترکیبی سنتی
	حمام و سرویس بهداشتی	ترکیبی سنتی
	حمام و سرویس بهداشتی	سنتی

جدول ۲-۶- جدول موقعیت به تفکیک فضاهای بخش - ادامه

توضیحات (دسترسی‌ها، روابط و...)	روشن	فضا/ اتاق
با رعایت مباحث کنترل عفونت الزاما در مجاورت یا در ارتباط بسیار نزدیک و آسان با اتاق‌های LDR قرار دارد.	ترکیبی	سزاین اضطراری در داخل بخش (در صورتی که برنامه‌ریزی شود)
با رعایت مباحث کنترل عفونت الزاما در مجاورت یا در ارتباط بسیار نزدیک و آسان با اتاق‌های آمادگی (درد) و اتاق زایمان طبیعی قرار دارد.	سنتی	
الزاما در ارتباط نزدیک و آسان به ترتیب اولویت با اتاق ویژه (اتاق پرکلمپسی)، اتاق ایزوله و اتاق‌های زایمان ترکیبی (LDR و LDRP) باشد. به طور معمول ارتباط با اتاق دارو و اقلام مصرفی از طریق این فضا صورت می‌گیرد. همچنین در دسترسی سریع به پارک تجهیزات پزشکی در نظر گرفته شود.	ترکیبی	ایستگاه مامایی
الزاما در حوزه‌ی مرکزی بخش و در ارتباط نزدیک و آسان به ترتیب اولویت با اتاق ویژه (اتاق پرکلمپسی)، اتاق ایزوله، اتاق آمادگی (درد)، اتاق بهبودی و اتاق زایمان باشد. به‌طور معمول ارتباط با اتاق دارو و کار تمیز از طریق این فضا صورت می‌گیرد. همچنین در دسترسی بسیار نزدیک و سریع با فضای پارک تجهیزات پزشکی در نظر گرفته می‌شود.	سنتی	
-	ترکیبی	اتاق دارو و کار تمیز
الزاما در حوزه‌ی مرکزی بخش و در دسترسی نزدیک و آسان با ایستگاه مامایی، اتاق‌های آمادگی (درد)، بهبودی، زایمان، ایزوله، معاینه، مراقبت‌های مامایی و اتاق ویژه باشد. به‌طور معمول ارتباط با این اتاق از طریق ایستگاه مامایی صورت می‌گیرد.	سنتی	
الزاما در دسترسی نزدیک و آسان با ایستگاه مامایی و اتاق‌های LDR، LDRP، اتاق ایزوله، اتاق معاینه، اتاق مراقبت‌های مامایی و اتاق ویژه باشد. به‌طور معمول ارتباط با این اتاق از طریق ایستگاه مامایی صورت می‌گیرد.	ترکیبی	اتاق دارو و اقلام مصرفی
-	سنتی	
الزاما در حوزه‌ی مرکزی بخش و نزدیک ایستگاه مامایی قرار دارد. همچنین در ارتباط بسیار نزدیک و آسان با اتاق‌های ویژه (پرکلمپسی)، اتاق ایزوله، اتاق‌های LDR و LDRP باشد. لازم است ارتباط نزدیک و آسانی با اتاق‌های معاینه و مراقبت‌های مامایی داشته باشد.	ترکیبی	فضای پارک تجهیزات پزشکی
الزاما در حوزه‌ی مرکزی بخش و نزدیک ایستگاه مامایی قرار گیرد. همچنین در ارتباط بسیار نزدیک و آسان با اتاق ویژه (پرکلمپسی)، اتاق ایزوله، اتاق زایمان و اتاق‌های آمادگی (درد) و اتاق‌های بهبودی قرار گیرد. همچنین لازم است ارتباط نزدیک و آسانی با اتاق‌های معاینه و مراقبت‌های مامایی داشته باشد.	سنتی	
در صورت برنامه‌ریزی این فضا چیدمان آن به ۲ حالت امکان‌پذیر است: ۱. استقرار در داخل و نزدیک به ورودی بخش. ۲. استقرار در خارج از بخش، در حوزه‌ی فضاهای اداری با امکان دسترسی مناسب به بخش. همچنین استقرار در منطقه‌ی کم‌صدا جهت انجام امور اداری در آرامش الزامی است.	ترکیبی سنتی	دفتر کار مدیر بخش (در صورتی که برنامه‌ریزی شود)
استقرار در مکانی که به ایستگاه مامایی نظارت و اشراف داشته باشد و همچنین با دسترسی مناسب به اتاق‌های درمانی و مراقبتی در نظر گرفته شود.	ترکیبی سنتی	دفتر کار ماما مسئول
این اتاق در فضایی دور از محیط‌های پرتردد و شلوغ بخش و همچنین فضاهای مربوط به مادران و زنان در نظر گرفته شود. در عین حال دسترسی آسان به ایستگاه مامایی در زمان‌های ضروری و بحرانی باید در نظر گرفته شود.	ترکیبی سنتی	اتاق استراحت کارکنان
دسترسی به سرویس بهداشتی از داخل فضای اتاق در نظر گرفته شود.	ترکیبی سنتی	

جدول ۲-۶- جدول موقعیت به تفکیک فضاهای بخش - ادامه

توضیحات (دسترسی‌ها، روابط و...)	روشن	فضا/ اتاق
چیدمان این فضا در بخش، از اتاق کار کثیف تبعیت می‌کند (استقرار در حوزه‌ی مرکزی بخش). این فضا دارای دو قسمت تمیز و کثیف است که با خط قرمز مجزا و تفکیک شده‌اند. قسمت تمیز به راهروی بخش دسترسی دارد و قسمت کثیف به اتاق‌های کار کثیف، نظافت متصل است. در صورت دسترسی مستقیم از اتاق جمع‌آوری زباله و رخت کثیف به راهرو/آسانسور خدماتی، می‌توان دسترسی این اتاق را از قسمت تمیز پیش‌ورودی اتاق‌های کثیف فراهم ساخت.	ترکیبی	پیش‌ورودی اتاق‌های کثیف
	سنجی	
این اتاق باید در حوزه‌ی مرکزی بخش و با دسترسی نسبتاً یکسان به اتاق‌های مختلف بخش یا الویت اتاق‌های زایمان در نظر گرفته شود. در روش ترکیبی این موضوع در مورد اتاق‌های LDR و LDRP صادق است. دسترسی به اتاق‌های معاینه و مراقبت‌های مامایی نیز باید مورد توجه قرار بگیرد. موقعیت فضا باید به گونه‌ای باشد که در عین دسترسی مناسب و یکسان به اتاق‌ها، بتوان آن را خارج از فضای رفت‌وآمد و در حوزه‌ی فضاهای خیس و مرطوب قرار داد. دسترسی به این اتاق از طریق پیش‌ورودی اتاق‌های کثیف الزامی است.	ترکیبی	اتاق کار کثیف
	سنجی	
به طور کلی در صورت عدم امکان ایجاد دسترسی مستقیم به راهرو/آسانسور خدماتی از طریق این اتاق، چیدمان آن باید به گونه‌ای صورت پذیرد که جهت نقل و انتقال ترولی‌های مملو از زباله و رخت کثیف در راهروی بخش، کمترین فاصله با راهروی اصلی بیمارستان و یا راهرو/آسانسور خدماتی طی شود. در صورت دسترسی مستقیم از این اتاق به راهرو/آسانسور خدماتی می‌توان دسترسی این اتاق را از قسمت تمیز پیش‌ورودی اتاق‌های کثیف فراهم ساخت.	ترکیبی	اتاق جمع‌آوری زباله و رخت کثیف
	سنجی	
دسترسی به این اتاق از طریق پیش‌ورودی اتاق‌های کثیف الزامی است و در مجموع تابع موقعیت اتاق کار کثیف می‌باشد.	ترکیبی	اتاق نظافت
	سنجی	
در صورتی که به صورت اتاق در نظر گرفته شود مناسب است جهت ایجاد ارتباط مناسب با کلیه‌ی اتاق‌های درمانی-مراقبتی، در حوزه‌ی مرکزی بخش قرار گیرد. در صورتی که به صورت کمد باشد، ۲ عدد کمد به مشخصات ذکر شده در بند ۲-۳-۵-۲۵ در دو قسمت از بخش برای پوشش تعدادی از فضاهای مورد نیاز در نظر گرفته می‌شود.	ترکیبی	اتاق نگهداری ملحفه و رخت تمیز
	سنجی	
استقرار در نزدیکی ورودی بخش در نظر گرفته شود. همچنین موقعیت آن باید به گونه‌ای باشد که علاوه بر دسترسی نزدیک و آسان دور از دیدرس باشد در صورتی که تخت‌های اتاق‌های آمادگی (درد) و زایمان چرخ‌دار نباشند، ارتباط بین فضای پارک تجهیزات متحرک و اتاق‌های مذکور مورد توجه قرار گیرد و در این صورت لزوماً در حوزه‌ی ورودی قرار نگیرد.	ترکیبی	فضای پارک تجهیزات متحرک
	سنجی	
برای دسترسی سریع به آبدارخانه‌ی بین‌بخشی و یا آشپزخانه مرکزی و جلوگیری از تداخل عملکردی، در حوزه‌ی ورودی در نظر گرفته شود. در صورتی که آبدارخانه به آسانسور مخصوص حمل غذا دسترسی نزدیکی داشته باشد می‌تواند در حوزه‌ی ورودی قرار نگیرد اما برای کنترل بهتر عفونت، جلوگیری از سروصداها ناشی از فعالیت‌های آبدارخانه و... مناسب است که خارج از حوزه‌ی درمانی چیدمان شود.	ترکیبی	آبدارخانه
	سنجی	
با دسترسی مناسب، آسان و در دیدرس ایستگاه مامایی و خارج از حوزه‌ی رفت‌وآمد و فضاهای پرتردد استقرار یابد.	ترکیبی	انبار تجهیزات پزشکی و وسایل مصرفی
	سنجی	
این فضا باید در دسترسی نزدیک و آسان با اتاق معاینه و اتاق مراقبت‌های مامایی باشد. گفتنی است دسترسی از آن به اتاق بهبودی نیز بسیار حائز اهمیت است و در صورتی که فراهم نشود باید برای اتاق‌های بهبودی سرویس بهداشتی اختصاصی در نظر گرفته شود.	ترکیبی	سرویس بهداشتی عمومی
	سنجی	

جدول ۲-۶- جدول موقعیت به تفکیک فضاهای بخش - ادامه

۲-۴- الزامات عمومی در طراحی فضاهای بخش

بخش زایمان، با دیدگاه فراهم نمودن محیطی دلپذیر برای مادران، باید برنامه‌ریزی و طراحی شود. مواردی همچون چیدمان فضاها، روابط داخلی و گردش کاری، تناسب داخلی بخش، نازک‌کاری (کف، دیوار و سقف)، مشخصات در و پنجره، روشنایی، صدا، رنگ و... به صورت مستقیم و غیرمستقیم در وضعیت روانی مادران تأثیرگذار هستند و بهره‌گیری درست این موارد در آسان‌تر شدن روند زایمان بسیار کارایی خواهند داشت.^۱ بازدهی کاری رده‌های مختلف کارکنان بخش نیز به مواردی که گفته شد بسیار وابسته است.

سازندگان یک بخش بیمارستانی باید راهکارهای مناسبی را برای روبه‌رو شدن با رخدادهایی که ممکن است کارکرد درست یک بخش را مختل کنند، در پیش بگیرند. پیش‌بینی حوادثی مانند آتش‌سوزی، زلزله و... توجه بیشتر به طراحی فضاهای فیزیکی، چگونگی به‌کارگیری تجهیزات بیمارستانی و ایمنی عناصر سازه‌ای و غیرسازه‌ای را ضروری می‌سازد. در ادامه، هر یک از این موارد به اختصار بررسی شده‌اند. شایان ذکر است که ضوابط و توضیحات تفصیلی آن در کتاب مرجع مجموعه با عنوان «استاندارد و الزامات عمومی در طراحی بیمارستان ایمن» ارائه شده است.

۲-۴-۱- الزامات چیدمان و روابط داخلی

در بخش ۲-۳ ضوابط و نکات طراحی به تفکیک فضاهای بخش آورده شده است. در این قسمت به توضیح ضوابطی پرداخته می‌شود که منحصر به یک فضا نبوده و چیدمان و روابط داخلی فضاهایی از بخش را مشخص می‌کند:

۲-۴-۱-۱- فضاهایی مانند سرویس بهداشتی، حمام، اتاق نظافت و... بهتر است در حوزه‌ای ویژه‌ی فضاهای خیس و مرطوب چیدمان شوند و علاوه بر دسترسی سریع و آسان به فضاهای تحت پوشش، خارج از فضای رفت‌وآمد قرار داشته باشند. این روش در جلوگیری از انتشار سروصدای این نوع فضاها، کنترل بهتر عفونت، سهولت در طراحی و اجرای تأسیسات مکانیکی، کاهش لوله‌کشی آب و فاضلاب، صرفه‌جویی اقتصادی و... بسیار مفید خواهد بود.

۲-۴-۱-۲- چیدمان فضاهای پشتیبانی بخش از جمله فضاهای اداری، خدماتی و... باید به‌گونه‌ای انجام شود که علاوه بر دسترسی نزدیک و آسان به قسمت‌های مورد نیاز، بتوان آن‌ها را خارج از مسیرهای رفت‌وآمد اصلی و در حوزه‌های جدا و تفکیک‌شده‌ی عملکردی، قرار داد. در این راستا پیشنهاد می‌شود فضاهای اداری، در محدوده‌ی کم‌صدای بخش استقرار یابند تا امور آداری با آرامش و در سکوت انجام گیرد. در جانمایی فضاهای اداری بخش باید توجه شود که این فضاها در دسترسی آسان و نزدیک به ورودی و پذیرش قرار گیرند. به این منظور

۱. مواردی همچون نام‌گذاری قسمت‌های گوناگون بخش نیز ممکن است تأثیرهای روانی هرچند ناچیز ولی نامطلوبی را بر جای گذارند. برگزیدن نام‌های آشنا تر زبانی برای مادران (مانند اتاق بهبودی جایگزین اتاق ریکاوری) و همچنین جایگزینی نام‌های تنش‌زایی مانند اتاق درد با اتاق آمادگی، اتاق زایمان پرخطر با اتاق ویژه نالاشی است برای پیشنهاد الگوهای مناسب‌تر عملکردی و ساختاری، تا کاربران با خاطری آسوده‌تر با فضاهای درمانی روبه‌رو شوند.

می‌توان راهرویی اختصاصی در داخل بخش و نزدیک به ورودی در نظر گرفت که علاوه بر فراهم نمودن آرامش لازم برای انجام کارهای اداری و جلوگیری از تداخل عملکردهای درمانی با این فضاها، دسترسی مورد نیاز به ورودی و پذیرش هم به سادگی انجام پذیر باشد.

۳-۱-۴-۲- خدمات عمومی و پشتیبانی باید دارای دسترسی‌های مستقیم به هر دو فضای استقرار مادران و کارکنان باشند؛ چراکه بیشترین رفت‌وآمدهای داخلی در بخش در همین دو مسیر انجام می‌شود و طراحی نامناسب فضاها و افزایش مسافت‌هایی که کارکنان بخش در طول روز کاری خود طی می‌کنند تأثیر نامطلوبی بر روند خدمت‌رسانی خواهد داشت.

۴-۱-۴-۲- پیشنهاد می‌شود در صورت اختصاص یافتن منابع مالی و نبود محدودیت‌های طراحی، محل بازشوی آسانسور مخصوص انتقال بیماران مستقیماً در داخل بخش قرار گیرد. این امر موجب انتقال هرچه بهتر مادران از بخش‌های مختلف، بدون ایجاد تداخل در رفت‌وآمد و حفظ آرامش مادر و جلوگیری از به خطر افتادن وضعیت او در راهروها و فضاهای عمومی بیمارستان می‌گردد. در این راستا محل قرارگیری آسانسور باید به‌گونه‌ای باشد که آلودگی صوتی آن در زمان‌های استفاده و یا تعمیرات موجب سلب آسایش افراد در داخل بخش نگردد. جهت کسب اطلاعات بیش‌تر به کتاب مرجع مجموعه «استاندارد و الزامات عمومی در طراحی بیمارستان ایمن» رجوع شود.

۲-۴-۲- الزامات تناسبات داخلی بخش

۱-۲-۴-۲- عرض خالص و بدون مانع راهروهای اصلی بیمارستان حداقل ۳ متر است که امکان عبور هم‌زمان دو تخت بستری از کنار یکدیگر به همراه کارکنان بخش و همراهان را میسر می‌سازد.

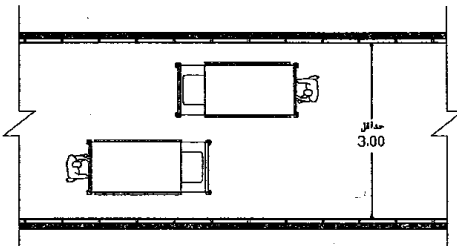

نقشه ۱-۲-۴-۲- راهرو با عرض حداقل ۳ متر
مقیاس ۱:۱۰۰

۲-۲-۴-۲- عرض خالص و بدون مانع راهروهای اصلی بخش زایمان حداقل ۲/۴ متر است که امکان عبور هم‌زمان دو تخت بستری از کنار یکدیگر و چرخش کامل آن‌ها را فراهم می‌سازد.

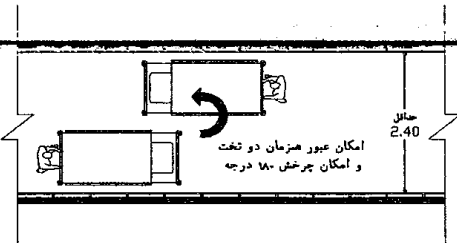

نقشه ۲-۲-۴-۲- راهرو با عرض حداقل ۲/۴ متر
مقیاس ۱:۱۰۰

۳-۲-۴-۲- عرض قابل قبول راهروهایی که در آن نقل و انتقال تجهیزات متحرک صورت نمی‌پذیرد، در صورتی که دارای ترافیک رفت‌وآمدی کم باشند حداقل ۱/۲ متر در نظر گرفته شود.

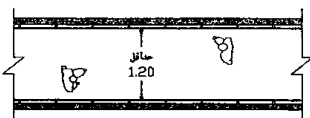

نقشه ۱۲۵-۲- راهرو با عرض حداقل ۱/۲ متر
مقیاس ۱:۱۰۰

۴-۲-۴-۲- در راهروهای فرعی بن‌بست یا ترافیک کم با حداکثر طول ۵ متر که در آن نقل و انتقال تجهیزات متحرک صورت نمی‌پذیرد؛ در صورتی که درهای یک طرف راهرو، رو به بیرون باز شود، عرض قابل قبول آن حداقل ۱/۴ متر در نظر گرفته شود.

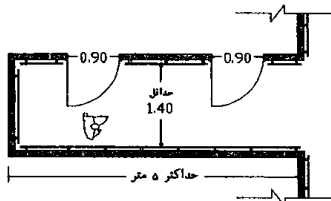

نقشه ۱۲۶-۲- راهرو با عرض حداقل ۱/۴ متر
مقیاس ۱:۱۰۰

۵-۲-۴-۲- در راهروهای فرعی یا ترافیک کم که نقل و انتقال تخت و برانکار در آن‌ها صورت نمی‌پذیرد ولی جابه‌جایی ترولی در آن‌ها وجود دارد، حداقل عرض ۱/۵ متر در نظر گرفته شود. لازم به ذکر است، حداکثر طول مجاز این راهروها ۱۲ متر است.

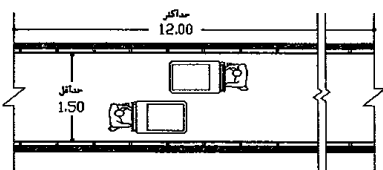

نقشه ۱۲۷-۲- راهرو با عرض حداقل ۱/۵ متر
مقیاس ۱:۱۰۰

۶-۲-۴-۲- در راهروهای اداری که در آن نقل و انتقال تجهیزات متحرک صورت نمی‌پذیرد و دارای ترافیک زیاد رفت‌وآمدی هستند، در صورت نیاز به فراهم کردن امکان عبور ۲ نفر به‌طور هم‌زمان از کنار یکدیگر، حداقل عرض قابل قبول باید ۱/۶ متر در نظر گرفته شود.

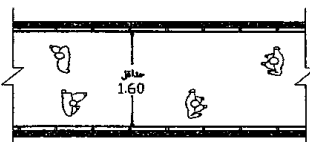

نقشه ۱۲۸-۲- راهرو با عرض حداقل ۱/۶ متر
مقیاس ۱:۱۰۰

۷-۲-۴-۲- در راهروهایی که در آن نقل و انتقال تجهیزات متحرک صورت نمی‌پذیرد و دارای ترافیک زیاد رفت‌وآمدی هستند، در صورت نیاز به فراهم کردن امکان عبور ۳ نفر به‌طور هم‌زمان از کنار یکدیگر، حداقل عرض قابل قبول باید ۲/۱ متر در نظر گرفته شود.

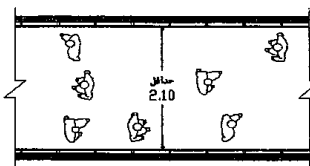

نقشه ۱۲۹-۲- راهرو با عرض حداقل ۲/۱ متر
مقیاس ۱:۱۰۰

۲-۴-۲-۸- در راهروهایی بن‌بست با ترافیک کم و طول حداکثر ۵ متر که در آن‌ها نقل و انتقال تجهیزات متحرک صورت نمی‌پذیرد، در صورتی که درهای فضاهای دو طرف راهرو به سمت داخل راهرو باز شده و روبه‌روی یکدیگر قرار نداشته باشند، حداقل عرض قابل قبول ۲/۱ متر و در صورتی که روبه‌روی یکدیگر قرار داشته باشند، حداقل عرض قابل قبول ۲/۴ متر است.

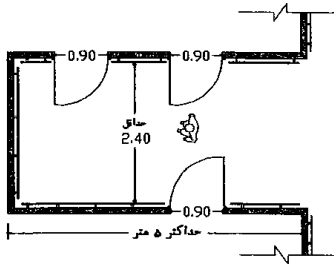

نقشه ۲-۱۳۱- راهرو با عرض حداقل ۲/۴ متر
مقیاس ۱:۱۰۰

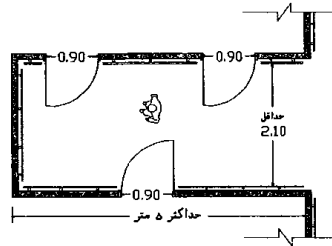

نقشه ۲-۱۳۰- راهرو با عرض حداقل ۲/۱ متر
مقیاس ۱:۱۰۰

۲-۴-۲-۹- حداقل عرض راهرو برای تردد دو ویلچیر از کنار یکدیگر، ۱/۸ متر است.

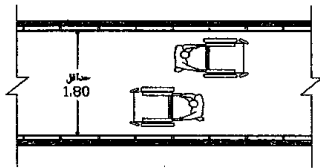

نقشه ۲-۱۳۲- راهرو با عرض حداقل ۱/۸ متر
مقیاس ۱:۱۰۰

۲-۴-۲-۱۰- لازم است در تقاطع راهروهایی با عرض کم‌تر از ۲ متر که دارای زاویه‌ی ۹۰ درجه یا کمتر نسبت به یکدیگر هستند، جهت جلوگیری از برخورد افرادی که در حال تردد هستند، در محل تقاطع دو راهرو از مصالح شفاف و یا از شکستگی در گوشه استفاده شود.

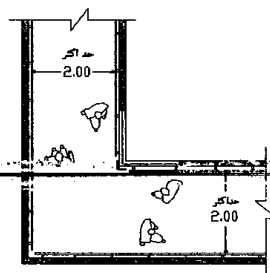

نقشه ۲-۱۳۴- ایجاد تمهیداتی همچون استفاده از مصالح شفاف - مقیاس ۱:۱۰۰

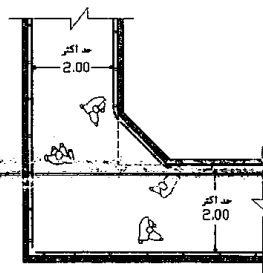

نقشه ۲-۱۳۳- ایجاد تمهیداتی همچون ایجاد شکستگی در کتف - مقیاس ۱:۱۰۰

۲-۴-۲-۱۱- عرض خالص و بدون مانع راهروهای مستقیم و با ترافیک کم که در یک زمان تنها امکان نقل و انتقال یک تخت در آن وجود دارد و در آن چرخش تخت صورت نمی‌پذیرد، حداقل ۱/۵ متر است. در صورتی که نیاز به چرخش ۹۰ درجه‌ی تخت یا برانکار و حرکت در راهرویی عمود بر راهروی اولیه وجود داشته باشد، با ایجاد شکستگی در نقطه چرخش باید عرض راهرو را به حداقل ۲/۱ متر افزایش داد.

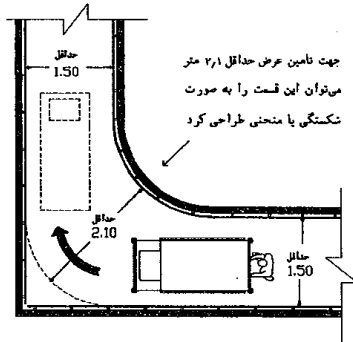

نقشه ۲-۱۳۵- راهروی با عرض حداقل ۱/۵ متر
مقیاس ۱:۱۰۰

۲-۴-۲-۱۲- عرض خالص و بدون مانع راهروهایی که در یک زمان تنها یک تخت در آن تردد می‌کند و ممکن است نیاز به چرخش ۹۰ درجه‌ی تخت باشد، حداقل ۲/۱ متر است. این عرض، برای وارد شدن تخت به راهرویی عمود بر راهروی اول کافی است. همچنین این اندازه برای مواقعی که تخت را از راهرو وارد اتاق می‌کنند نیز قابل قبول است؛ اما پیشنهاد می‌شود در منطقی ورود به اتاق، فرورفتگی با عمق ۰/۳ متر و با طول حداقل ۱/۴ متر جهت سهولت چرخش تخت در نظر گرفته شود.

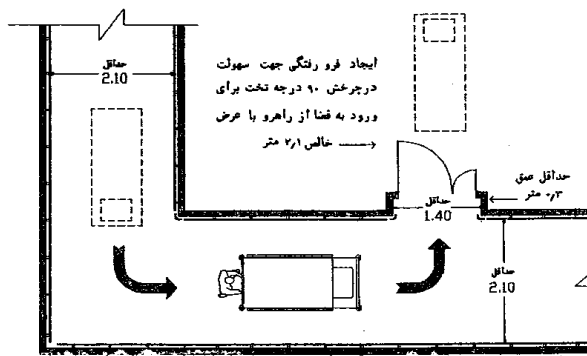

نقشه ۲-۱۳۶- راهروی با عرض حداقل ۲/۱ متر با امکان عبور و چرخش ۹۰ درجه تخت و برانکار
مقیاس ۱:۱۰۰

۲-۴-۲-۱۳- در تمامی راهروهای بیمارستان در هر ۳۰ متر طول باید فضایی جهت نشستن و استراحت موقت بیماران در حال تردد به قسمت‌های مختلف تشخیصی و درمانی در نظر گرفته شود. پیشنهاد می‌شود فضاهای استراحت در فرورفتگی‌هایی در جوار راهرو در نظر گرفته شوند.

۲-۴-۲-۱۴- در صورتی که طول راهروی مستقیمی از ۲۲ متر بیش‌تر باشد، بهتر است با ایجاد تغییراتی شامل تغییر در جهت، ارتفاع، رنگ، نور و یا حتی بازشوهای جانبی آن، از ایجاد احساس طولانی بودن مسیر جلوگیری شود.

۲-۴-۲-۱۵- در تمام طول راهروهای بخش‌های بیمارستان، جهت حرکت و استفاده بیماران دستگیره‌ی کمکی نصب شود. ارتفاع لبه‌ی بالایی دستگیره‌ی کمکی در تمامی راهروهای بیمارستان اعم از راهروهای بخش و راهروهای عمومی، باید ۰/۹ متر از کف تمام‌شده باشد. این عدد در تمام فضاهای بیمارستان قابل استفاده است؛ اما از آن جهت که استفاده کنندگان در بخش زایمان را تنها زنان تشکیل می‌دهند، با توجه به میانگین قد زنان می‌توان این عدد را تا ۰/۸ متر کاهش داد. مناسب است در محل دستگیره‌های کمکی، از ضربه‌گیر استفاده شود و یا از دستگیره‌هایی استفاده شود که خود دارای ضربه‌گیر روی دیوار هستند.

۲-۴-۲-۱۶- با توجه به فرآیند خاص زایمان و شرایط پوشش مادران، حفظ حریم شخصی آن‌ها بسیار حائز اهمیت است. لذا در این در اتاق‌هایی که حفظ حریم شخصی مادران اهمیت بسیاری دارد مانند اتاق‌های معاینه، آمادگی، زایمان، بهبودی، LDR، LDRP و...، محور طولی تخت باید نسبت به محور مسیر ورود به اتاق عمود باشد. همچنین پیشنهاد می‌شود طراحی اتاق به گونه‌ای باشد که مراجعین از درگاه اتاق به فضاهای حضور مادر دید مستقیم نداشته باشند. بدین منظور می‌توان با راهکارهای مختلفی این شرایط را فراهم نمود، از جمله این که جهت بازشوی در ورودی اتاق به طرف فضای اصلی اتاق و تخت نباشد. همچنین قرارگرفتن تخت در یک فرورفتگی نسبت به ورود اتاق شرایط مناسبی برای حفظ حریم شخصی ایجاد می‌کند. در این صورت باید توجه داشت ابعاد فضا به گونه‌ای باشد که نقل و انتقال تجهیزات به سهولت انجام پذیرد.

۲-۴-۲-۱۷- در کلبه‌ی حمام‌ها، سرویس‌های بهداشتی، پله‌ها و فضاهای شیب‌دار، از دستگیره‌های کمکی استفاده شود.

۲-۴-۲-۱۸- پیشنهاد می‌شود جهت آسایش مادران، قسمتی از دستگیره‌ی کمکی که با دست تماس دارد از جنس مصالح گرم (با ضریب انتقال حرارتی پایین) و دارای رنگی متفاوت باشد؛ این قسمت باید به راحتی قابل شست‌وشو بوده و همچنین نباید گوشه‌های تیز داشته باشد.

۲-۴-۲-۱۹- ارتفاع لبه‌ی بالای ضربه‌گیر تا کف تمام‌شده باید ۰/۹ متر باشد و عرض آن با توجه به تجهیزات متحرک بیمارستان از حداقل ۰/۱ متر تا ۰/۲۵ متر قابل تغییر است.

۲-۴-۲-۲۰- در طراحی بخش باید به مسئله‌ی رفت‌وآمد و فعالیت‌های افراد با ناتوانی جسمی - حرکتی توجه شود تا بتوانند از تمامی امکانات به سهولت استفاده نمایند. رجوع به کتاب مرجع مجموعه «استاندارد و الزامات عمومی در طراحی بیمارستان ایمن»

۲-۴-۲-۲۱- در فضایی که تراز نه فراحی کردن امکان بخش ۳۶۰ درجه‌ای ویلچر توسط استفاده‌کننده‌ی آن (بدون همراه) وجود دارند، فضایی دایره‌ای شکل و بدون مانع به قطر خالص حداقل ۱/۵ متر باید در نظر گرفته شود.

۲-۴-۲-۲۲- در این بخش به دلیل شرایط مادر تمامی تجهیزاتی که در دسترس افراد قرار می‌گیرند باید حداقل در ارتفاع ۰/۵ متر و حداکثر در ارتفاع ۱/۶ متر از کف تمام شده قرار داشته باشند. این ارتفاع سبب سهولت دسترسی شده و از خم شدن بیش از اندازه‌ی مادر که برای وی مشکل می‌باشد جلوگیری می‌کند. این اندازه‌ها برای افراد نشسته بر روی ویلچر نیز مناسب می‌باشند.

۲-۴-۲-۲۳- کلیه سطوح شیب‌دار باید در تطابق با ضوابط و مقررات معماری و شهرسازی برای افراد کم‌توان و یا افرادی با ناتوانی‌های جسمی- حرکتی، حداکثر ۸٪ شیب داشته باشند و با عرض حداقل ۱/۲ متر برای حرکت یک ویلچر در نظر گرفته شوند. همچنین در دوطرف کلیه سطوح شیب‌دار باید از میله‌های افقی کمکی استفاده شود.

۲-۴-۲-۲۴- حداکثر طول افقی سطح شیب‌دار ۹ متر است و پیش‌بینی پاگردی با حداقل عمق ۱/۵ متر در انتهای هر شیب الزامی است.

۲-۴-۲-۲۵- استفاده از رنگ‌های مختلف در سطوح شیب‌دار نسبت به سطوح کف توصیه می‌شود.

۲-۴-۲-۲۶- جهت آسایش افراد روی ویلچر تا حد ممکن از تغییر ناگهانی ارتفاع در سطوح اجتناب شود؛ ولی در موارد ضروری، تغییر در سطوح عمودی تا ۶ میلی‌متر بلامانع بوده و در این حالت نیازی به پرداخت لبه‌ها وجود ندارد. اگر تغییرات در سطوح بین ۶ تا ۲۰ میلی‌متر باشد، باید به‌وسیله‌ی یک شیب ملایم تغییر ارتفاع سطوح را از بین برد. در صورت ایجاد تغییرات بیش از ۲۰ میلی‌متر، ضوابط سطح شیب‌دار رعایت شود.

۲-۴-۲-۲۷- اشیای نصب‌شده بر روی دیوارهای راهرو که لبه‌ی خارجی آن‌ها بین ۰/۷ تا ۲ متر بالای کف تمام‌شده باشند، نباید بیش از ۱۰ سانتی‌متر در مسیر راهرو پیش‌آمدگی داشته باشند.

۲-۴-۲-۲۸- جهت آسیب‌ندیدن دیوارها در اثر برخورد تجهیزات متحرک و حفظ زیبایی بصری آن‌ها، لازم است تمامی دیوارها پاخور داشته باشند. عرض پاخور دیوار باید حداقل ۰/۱۵ متر باشد که این میزان تا ۰/۴ متر می‌تواند افزایش یابد.

۲-۴-۲-۲۹- به دلیل آسیب‌پذیرتر بودن گوشه‌های دیوارها در برابر برخورد تجهیزات متحرک و جلوگیری از تخریب آن‌ها، لازم است در کلیه گوشه‌های فضاهایی که در آن تجهیزات متحرک وجود دارد محافظ نصب شود. محافظ گوشه‌ها (ضربه‌گیرهای عمودی کنج‌ها) باید از ارتفاع ۰/۱۵ متر از کف تمام‌شده تا ارتفاع ۰/۹ متر ادامه پیدا کند. لبه‌ی بالای این محافظ می‌تواند تا ارتفاع ۱/۵ متر نیز ادامه پیدا کند.

۲-۴-۳- الزامات نازک‌کاری کف، دیوار و سقف

۲-۴-۳-۱- مصالح پوشش کف متداول در بیمارستان‌های کشور، وینیل، سنگ (طبیعی، مصنوعی)، سرامیک، انواع کف پوش و ... می‌باشد. همچنین مصالح متداول پوشش دیوار در بیمارستان‌های کشور عبارتند از وینیل، کاشی، سنگ (طبیعی، مصنوعی)، انواع دیوارپوش (MDF، HDF، PVC، لترون و غیره) مصالح خمیری (رمالین و غیره)، گچ و رنگ و غیره، که با توجه به خصوصیات و شرایط هر فضا یکی از موارد مذکور مورد استفاده قرار می‌گیرد (رجوع به جدول مشخصات نازک‌کاری انتهای بخش). لازم به ذکر است یکی از مصالح مناسب برای کف و دیوار در بیشتر فضاهای بیمارستان که در بسیاری از منابع و استانداردهای معتبر مورد توجه قرار گرفته است، وینیل‌های رولی با جوش پلاستیک می‌باشد.

۲-۳-۴-۲- در تمام مسیرهای دسترسی و اتاق‌ها، سطوح شیب‌دار، پله‌ها و... پوشش کف باید ثابت، سخت و غیرلغزنده بوده و به‌گونه‌ای باشد که مشکلی برای استفاده از صندلی چرخ‌دار، عصا و واکر^۱ ایجاد نکند و سبب از دست رفتن تعادل افراد در حین حرکت نگردد.

۳-۳-۴-۲- از آنجایی که مادران در بخش زایمان توانایی راه رفتن دارند و امکان زمین خوردن آن‌ها وجود دارد، بنابراین جهت به حداقل رساندن آسیب احتمالی، از کفپوش‌هایی مناسب با قابلیت ارتجاع متناسب استفاده شود.

۴-۳-۴-۲- در طراحی تمامی فضاهای بیمارستانی به‌منظور جلوگیری از تجمع و افزایش میکروب‌های بیمارستانی باید تلاش شود تا در انتخاب مصالح از هر گونه کف‌پوش بافت‌دار (دارای برآمدگی یا فرورفتگی در سطح) استفاده نشود و اجرای کفپوش‌ها به‌گونه‌ای باشد که حداقل درز و شکاف بین قطعات ایجاد شود.

۵-۳-۴-۲- در فضاهایی که به‌علت شست‌وشوی زیاد، مصالح آسیب دیده و امکان ایجاد خراشیدگی در سطح آن‌ها به‌وجود می‌آید، ظرفیت تجمع آلودگی بالا رفته و از نقطه نظر کنترل عفونت مناسب نیستند؛ در نتیجه در فضاهایی که نیاز به کنترل عفونت بالا دارند، جهت به حداقل رساندن این امر، با استفاده از مصالح با خصوصیات مقاوم در برابر خش و سایش ضروری است. همچنین در مواردی که به‌علت نقل و انتقال زیاد ترولی، برانکار و یا سایر تجهیزات متحرک و همچنین جابه‌جایی مواردی همچون صندلی، مصالح کف دچار آسیب شده و خراشیده می‌شوند، استفاده از این‌گونه مصالح به‌دلیل جلوگیری از تجمع آلودگی، صرفه‌جویی اقتصادی و ایجاد زیبایی بصری توصیه می‌شود (اعمال این خصوصیات در مصالح نازک‌کاری تمامی فضاهای بیمارستان پیشنهاد می‌شود).

۶-۳-۴-۲- در سه گروه عمده از فضاها از جمله در فضاهای کنترل‌شده و تمیز، فضاهای مشترکی که در آن امکان انتقال آلودگی بیمارستانی وجود دارد و همچنین فضاهایی که آلودگی زیادی در آن‌ها تولید می‌شود، لزوم کنترل عفونت مورد توجه می‌باشد؛ زیرا تداوم تجمع آلودگی‌ها در دراز مدت موجب تجمع و رشد بیش‌تر انواع میکروب‌ها و در پی آن انتقال این آلودگی‌های خطرناک حتی به افراد سالم حاضر در بیمارستان می‌گردد. بنابراین استفاده از مواد و مصالح آنتی‌باکتریال در سطوح فضاهای گفته شده، موجب جلوگیری از این مسئله شده و به انجام عملیات ضدعفونی فضا کمک می‌کند.

۷-۳-۴-۲- جهت جلوگیری از تجمع آلودگی در محل برخورد سطوح در فضاهای مذکور در بند ۲-۳-۴-۲، طراحی کتج‌ها به‌صورت منحنی با شعاع حداقل ۲ سانتی‌متر در درجه‌ی اول و یا استفاده از زوایای باز در گوشه‌ها توصیه می‌شود؛ در مواردی که طراح مجبور به ایجاد شکستگی‌های مضاعف در سطوح می‌شود، اهمیت این موضوع دو چندان می‌گردد.

۸-۳-۴-۲- در فضاهای مذکور در بند ۲-۳-۴-۲ باید از ایجاد شکستگی‌های مضاعف در دیوار جلوگیری کرد. منظور از شکستگی مضاعف، شکستگی‌های ناشی از عبور کانال‌های تاسیساتی، عناصر سازه‌ای و... می‌باشد که باعث ازدیاد کتج‌های افقی و عمودی در فضا گردیده و یکی از عوامل تجمع آلودگی محسوب می‌شود البته باید توجه

داشت که در صورت ممنوعیت ایجاد هر نوع شکستگی مضاعف در یک فضا، ایجاد آن حتی با زوایای باز یا منحنی در کنج‌ها نیز قابل قبول نیست. (رجوع به جدول نازک‌کاری در انتهای بخش)

۹-۳-۴-۲- نازک‌کاری فضاهای اشاره شده در بند ۲-۴-۳-۶ باید صاف و فاقد فرورفتگی و برآمدگی باشد. منظور از ایجاد سطح صاف و فاقد فرورفتگی و برآمدگی، عدم استفاده از هرگونه تزئینات همچون گچ‌بری، اختلاف سطح بین پوشش‌های ترکیبی و... در سطوح و یا پرهیز از اجرای نادرست جزئیات معماری همچون اتصال دیوار و پنجره، اتصال قرنیز به دیوار و... می‌باشد؛ چراکه این امر موجب ایجاد فرورفتگی و یا برآمدگی در سطوح افقی یا عمودی بر روی دیوار می‌شود. (رجوع به جدول مشخصات نازک‌کاری در انتهای بخش)

۱۰-۳-۴-۲- در تمامی بخش‌های بیمارستانی، توصیه می‌شود از ایجاد سطوح افقی (برای ایجاد تزئینات و یا ناشی از اجرای نادرست جزئیات معماری) به‌خصوص در فضاهای درمانی، اجتناب گردد. از جمله این موارد می‌توان به نور مخفی، ایجاد اختلاف بین سطوح دیوار، ایجاد تاقچه، کف‌پنجره‌ی داخلی و... اشاره کرد (رجوع به جدول مشخصات نازک‌کاری در انتهای بخش).

۱۱-۳-۴-۲- جنس مصالح سطوح دیوار نباید خشن و زبر باشد و در سطوحی که در تماس مستقیم با افراد قرار دارد، باید مصالحی با ضریب انتقال حرارتی پایین استفاده شود.

۱۲-۳-۴-۲- در این بخش کلبه‌ی جداره‌های بیرونی از جمله جداره‌ی نما و جداره‌های بین بخشی باید مقاوم در برابر آتش در نظر گرفته شود. در صورتی که اتاق مدیر، اتاق جمع‌آوری زباله و رخت‌کنی و... خارج از بخش جانمایی شود، جهت بررسی مقاومت این فضاها در برابر آتش، باید از منطقه‌ی محل استقرار تبعیت شود.

۱۳-۳-۴-۲- در فضاهای اداری داخل بخش که کنترل عفونت در سطح پایین‌تری از اهمیت است، به‌دلیل وجود صندلی، میز و... جهت حفظ زیبایی و کاهش هزینه‌های تعمیر و نگهداری فضای فیزیکی، پیشنهاد می‌شود از مصالح نازک‌کاری مقاوم در برابر ضربه و یا ضربه‌گیر و پاخور استفاده شود. لازم به ذکر است باید از مصالح و یا ضربه‌گیر و پاخوری استفاده شود که مقاوم در برابر خش و سایش باشد.

۱۴-۳-۴-۲- استفاده از مصالحی که حداقل جذب گرد و غبار را دارد و شست‌وشوی آن‌ها به‌سهولت امکان‌پذیر باشد در تمام فضاهای بیمارستانی پیشنهاد می‌شود. از این‌رو به‌طور کلی دیوارهای گچی یکپارچه با اندود رنگ به‌ویژه در فضاهای درمانی توصیه نمی‌شود.

۱۵-۳-۴-۲- استفاده از مواد شوینده جهت شست‌وشوی دستگاه‌ها و یا شست‌وشوی تی و وسایل نظافت که محتوی اسیدها و بازهای نسبتاً قوی می‌باشند به مرور زمان موجب استهلاک و خوردگی مواد و مصالحی است که در معرض تماس مستقیم می‌باشند و در دراز مدت تجمع آلودگی را در پی دارد. همچنین استفاده از مصالح مقاوم در برابر انواع اسیدها که در عملیات آزمایشگاهی استفاده شود در فضاهای مربوطه الزامی است.

۱۶-۳-۴-۲- مصالح متداول پوشش نهایی سقف کاذب در بیمارستان‌های کشور به دو دسته تقسیم می‌شوند که با توجه به شرایط هر فضا قابل استفاده است. (رجوع به جدول نازک‌کاری در انتهای بخش)

الف) سقف کاذب غیر قابل برداشت (رابیتس و گچ و غیره)

ب) سقف کاذب قابل برداشت (پانل‌های گچی، فلزی، PVC، چوبی، ترکیبی و غیره)

۲-۴-۴- الزامات در ورودی فضاها

۲-۴-۴-۱- به طور کلی قواعد حاکم در انتخاب عرض مناسب برای هر یک از درهای ورودی فضا به شرح زیر است:

۱. درهای یک لنگه با عرض خالص ۰/۷ متر:
این نوع در، برای فضاهای خدماتی که معمولاً به طور همزمان حداکثر توسط ۱ الی ۲ نفر مورد استفاده قرار می‌گیرد مانند سرویس‌های بهداشتی، اتاق نظافت، اتاق کار کثیف و... مناسب است.
۲. درهای یک لنگه با عرض خالص ۰/۹ متر:
این نوع در، برای فضاهای عمومی با ترافیک رفت‌وآمدی کم و فضاهایی با امکان نقل و انتقال تجهیزات متحرک (به جزء تخت، برانکار و دیگر تجهیزات با ابعاد بزرگ)، کاربرد دارد. از جمله این فضاها می‌توان به اتاق‌های اداری، اتاق دارو و کار تمیز، سرویس‌های بهداشتی با امکان ورود ویلچیر و... اشاره کرد.
۳. درهای یک لنگه با عرض خالص ۱/۲ متر و یا درهای دو لنگه با عرض خالص ۰/۹ و ۰/۴ متر:
این نوع در، برای فضاهایی با امکان نقل و انتقال محدود و با ترافیک رفت‌وآمدی کم تجهیزات متحرک مانند تخت، برانکار و دیگر تجهیزات با ابعاد بزرگ کاربرد دارد. از جمله این فضاها می‌توان به اتاق‌های آمادگی، اتاق معاینه و... اشاره کرد. در مواردی که امکان تعبیه‌ی در یک لنگه با عرض ۱/۲ متر وجود دارد با توجه به وزن زیاد این درها و در نتیجه کم‌تر بودن عمر مفید آن‌ها و عدم سهولت در باز و بسته کردن توسط بیماران و کارکنان، توصیه می‌شود از درهای دو لنگه (۰/۹ و ۰/۴ متری)، استفاده شود. در این حالت در مواقعی که تجهیزات مذکور جابه‌جا نمی‌شوند، لنگه‌ی کوچک‌تر بسته است و رفت‌وآمد افراد از طریق لنگه‌ی بزرگتر با عرض ۰/۹ متر صورت می‌پذیرد.
۴. درهای دو لنگه با عرض خالص ۰/۷ و ۰/۷ متر:
این نوع در برای فضاهایی استفاده می‌شود که نیازمند نقل و انتقال راحت و سریع تجهیزات متحرک بوده و با این حال رفت‌وآمد در آن زیاد نیست. از جمله این فضاها می‌توان به ورودی اتاق‌های عمل، ورودی اتاق زایمان و... اشاره کرد.
۵. درهای دو لنگه با عرض خالص ۰/۹ و ۰/۹ متر:
این نوع در برای فضاهایی با ترافیک رفت‌وآمدی زیاد و امکان نقل و انتقال مستمر تجهیزات متحرک مانند تخت، برانکار، ویلچیر و دیگر تجهیزات با ابعاد بزرگ، کاربرد دارد. از جمله این فضاها می‌توان به ورودی بخش و... اشاره کرد.
۶. درهای دو لنگه با عرض خالص ۱/۲ و ۱/۲ متر:
استفاده از این نوع در محدود می‌باشد و برای اتاق‌هایی که به دلیل محدودیت فضای و وجود خط قرمز، عملیات جابه‌جایی بیمار از یک تخت یا برانکار به تخت یا برانکار دیگر در حوزه‌ی ورودی اتاق صورت می‌پذیرد، کاربرد دارد. همچنین در برخی از فضاهای تاسیساتی و فضاهای پشتیبانی در بیمارستان نیز استفاده می‌شود.

۲-۴-۲- حداقل ارتفاع مناسب تمامی درهای این بخش ۲/۱ متر می‌باشد.

۲-۴-۳- فضای کافی برای باز شدن در، حداقل تا زاویه‌ی ۹۰ درجه باید وجود داشته باشد.

۲-۴-۴- درهای ورودی و خروجی بخش و همچنین در اتاق‌های هوارسان و برق باید مقاوم در برابر آتش در نظر گرفته شود. همچنین در انتخاب نوع بازشوی ورودی بخش بهترین حالت استفاده از درهای کشوئی الکترونیکی می‌باشد ولی در غیر این صورت باید الزاماً از درهای بادبزی استفاده شود.

۲-۴-۵- با توجه به هزینه‌ی بالای ساخت و نگهداری فضاهای بیمارستانی، به حداقل رساندن زیر بنای این مراکز حائز اهمیت است، بنابراین در فضاهایی که ممنوعیت برای استفاده از درهای الکترونیکی وجود ندارد، استفاده از آن‌ها به دلیل عدم نیاز به تأمین حریم در و سهولت در استفاده و همچنین کنترل بهتر عفونت جهت جلوگیری از تماس دست پیشنهاد می‌شود. لازم به ذکر است در مواردی که از این نوع درها استفاده می‌شود، باید به نکات زیر توجه کرد:

۱. با توجه به حساسیت این نوع درها، طراح باید امکان دسترسی سریع به خدمات تعمیر و نگهداری را در منطقه‌ی اجرای پروژه در نظر بگیرد.

۲. با توجه به این‌که در مواقع آتش‌سوزی امکان باز و بسته شدن سریع درهای مناطق آتش جهت جلوگیری از ورود دود و آتش اهمیت حیاتی دارد، از درهای الکترونیکی نباید استفاده نمود، مگر آن‌که از درهایی استفاده شود که در این مواقع و در حالت قطع برق به‌طور مکانیکی، سریع بسته شوند.

۲-۴-۶- نوع فرمان بازشوی درهای الکترونیکی بسیار متنوع می‌باشد اما ۳ دسته از آن‌ها در بیمارستان‌ها کاربرد بیش‌تری دارند که با توجه به نوع کاربری فضا و شرایط آن یکی از موارد زیر مورد استفاده قرار می‌گیرد (رجوع به جدول مشخصات در ورودی در انتهای بخش):

۱. چشم الکترونیکی

۲. فرمان دستی^۱ که کلید آن می‌تواند از راه دور عمل کند و یا این‌که در مجاورت در اتاق و در دسترس همگان باشد و یا در داخل فضا و در دسترس گروه خاص باشد.

۳. دارای صفحه کلید یا اسکنر جهت وارد کردن رمز، کارت مغناطیسی، اثر انگشت و... باشد.

۲-۴-۷- استفاده از درهای کشویی مکانیکی به دلیل عدم تأمین اصول و ضوابط حاکم بر درهای بیمارستانی از جمله کنترل عفونت، سرعت عمل، سهولت در استفاده و... به‌طور کلی پیشنهاد نمی‌شود و فقط در فضاها و شرایط خاص (اتاق‌های تاسیساتی و...) ممکن است مورد استفاده قرار گیرد.

۲-۴-۸- در اتاق‌های کوچک (مانند سرویس بهداشتی، حمام و...) که ابعاد آن به‌گونه‌ای است که در صورت افتادن مادر بدحال، در پشت در، امکان دسترسی سریع به وی وجود ندارد، در اتاق باید رو به بیرون باز شود.

۲-۴-۹- همچنین در صورتی که امکان ایجاد حریم برای در ورودی فضا به بیرون وجود داشته باشد، جهت رعایت ضوابط ایمنی و تخلیه‌ی اضطراری در زمان بحران، پیشنهاد می‌شود بازشوی در فضاها به سمت بیرون باشد. این مورد برای فضاهایی که تعداد افراد حاضر در آن بیش از ۵۰ نفر است الزامی می‌باشد.

۲-۴-۱۰- در تعبیه‌ی تمامی انواع در، حریم بازشوی آن‌ها در نظر گرفته شود (درهای بادبزی در دو طرف) در فضاهایی که در به بیرون باز می‌شود باید حریمی برای باز شدن در به سمت راهرو در نظر گرفته شود. به طوری که طول در اتاق نباید بیش‌تر از $\frac{1}{10}$ متر، از عمق حریم در نظر گرفته شده تجاوز نماید. این مورد درباره‌ی راهروهای بن‌بست با طول حداکثر ۵ متر که دارای ترافیک کم می‌باشد و نقل و انتقال تجهیزات در آن صورت نمی‌پذیرد الزامی نیست (رجوع به مورد ۲-۴-۲ و ۲-۴-۳). لازم به ذکر است وجود حریم در برای داخل فضای اتاق الزامی نمی‌باشد و موارد مذکور باید در مورد راهرو رعایت شوند.

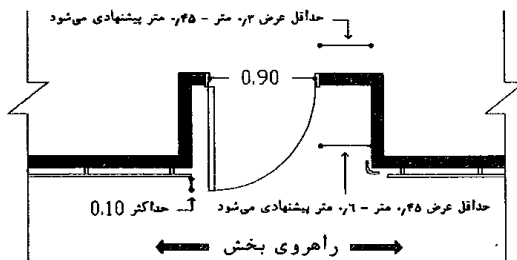

نقشه ۲-۱۳۷- حریم در
مقیاس ۱:۱۰۰

۲-۴-۱۱- فاصله‌ی حداقل به طول $\frac{1}{3}$ متر در سمت دستگیره‌ی در ورودی در شرایطی که در به سمت مخالف فرد استفاده‌کننده باز می‌شود و حداقل $\frac{1}{45}$ متر در شرایطی که در سوی فرد استفاده‌کننده باز می‌شود باید وجود داشته باشد. این فضا برای مکت فرد استفاده‌کننده در زمان رفت‌وآمد فرد دیگر و یا در زمان باز کردن در مورد نیاز است، توصیه می‌شود در صورت امکان به هر یک از ابعاد گفته شده $\frac{1}{15}$ متر جهت سهولت استفاده اضافه شود. (رجوع به نقشه‌ی ۲-۱۳۷)

۲-۴-۱۲- کلیه‌ی درهای مورد استفاده‌ی بیماران در این بخش، باید بدون آستانه باشند؛ لازم به ذکر است در صورتی که طراح مجبور به تمهید آستانه‌ی در باشد، باید از ضوابط بند ۲-۴-۲۶ دنباله‌روی کند.

۲-۴-۱۳- در بعضی از بیمارستان‌های موجود، درهای فضاها معمولاً به صورت لولایی با قفل و دستگیره معمولی می‌باشد، ولی با توجه به این که دستگیره‌های در جزء اصلی‌ترین عوامل انتقال آلودگی و میکروب‌های بیمارستانی می‌باشد، پیشنهاد می‌شود با تعبیه‌ی درهای الکترونیکی و یا بادبزی با قفل (جهت امنیت) و با دستگیره‌های میله‌ای افقی و عمودی این تماس را به حداقل رساند؛ البته به جزء فضاهایی که با توجه به شرایط خاص، موارد دیگر الزام شده است. در صورت استفاده از درهای بادبزی، حریم باز شدن آن‌ها از هر دو طرف باید منظور گردد. (رجوع به جدول مشخصات در ورودی در انتهای بخش).

۲-۴-۱۴- در مواردی که طراح مجبور به استفاده از در لولایی غیر بادبزی می‌شود، باز کردن درهایی که دارای زبانه‌ی غلطکی هستند در مقایسه با زبانه‌ی معمولی سهولت بیشتری دارد و تماس دست با دستگیره کم‌تر صورت می‌پذیرد. بنابراین در فضاهایی که ممنوعیتی وجود ندارد، استفاده از زبانه‌ی غلطکی به نسبت زبانه‌ی معمولی در اولویت است.

۲-۴-۱۵- جهت سهولت استفاده‌ی مادران، دستگیره‌ی باز و بسته کردن در نباید از نوع مدور یا کروی شکل باشد.

۲-۴-۴-۱۶- در فضاهای کثیف یا عفونی، در صورتی که میزان گردش هوا از ۱۰۰ CFM بیش تر است تعبیه‌ی شبکه بر روی در (گریل) الزامی است و در صورتی که کم تر باشد الزامی نیست؛ ولی جهت انتقال هوا فاصله‌ی لبه‌ی پایین در تا کف باید ۲۵ میلی‌متر باشد. در مورد درهایی که باید در برابر آتش مقاوم باشند نیز جهت جلوگیری از ورود دود باید فاصله‌ی لبه‌ی پایین تا کف ۶ میلی‌متر باشد.

۲-۴-۴-۱۷- ارتفاع دستگیره‌ی باز و بسته کردن در برای تمامی درهای مورد استفاده بیماران حداکثر ۱ متر از کف در نظر گرفته شود تا توسط افراد معلول و یا بیماران بر روی ویلچیر نیز قابل استفاده باشد.

۲-۴-۴-۱۸- دستگیره‌ی عمودی از لوله‌ی خم در راستای عمود، به طول حداقل ۰/۳ متر در نظر گرفته شود و ارتفاع مرکز آن از کف باید ۱ متر پیش‌بینی شود. این دستگیره توسط بیمار معلول و غیرمعلول به راحتی قابل استفاده است.

۲-۴-۴-۱۹- دستگیره‌ی افقی کمکی روی تمامی درها به جز در ورودی سرویس‌های بهداشتی، ۰/۹ متر در نظر گرفته شود.

۲-۴-۴-۲۰- ارتفاع لبه‌ی بالایی دستگیره‌ی افقی روی درهای سرویس‌های بهداشتی با امکان ورود ویلچیر، ۰/۸ متر در نظر گرفته شود.

۲-۴-۴-۲۱- ارتفاع لبه‌ی بالایی دستگیره‌ی افقی کمکی روی در سرویس‌های بهداشتی معلولین، ۰/۷ متر و حداکثر فاصله‌ی افقی تا لولای در جهت سهولت بستن، ۰/۳ متر در نظر گرفته شود.

۲-۴-۴-۲۲- در فضاهایی که انتقال برانکار در آن‌ها به دفعات صورت می‌گیرد استفاده از دستگیره از نوع افقی در تسهیل باز کردن در توسط کارکنان موثر می‌باشد. همچنین در فضاهایی که توسط افراد معلول استفاده می‌شود نیز این نکته صادق است.

۲-۴-۴-۲۳- تعبیه‌ی ضربه‌گیر بر روی سطح در ورودی فضاهایی از بخش که محل تردد ترولی و تجهیزات متحرک می‌باشد، الزامی است.

۲-۴-۴-۲۴- استفاده از آرام‌بند در فضاهای با درصد آلودگی بالا جهت جلوگیری از انتقال آلودگی، فضاهای تمیزی که نیاز به کنترل عفونت در سطح بالا دارند و فضاهایی مانند رختکن کارکنان جهت حفظ حریم شخصی افراد الزامی می‌باشد. همچنین در فضاهایی که تولید آلودگی صوتی بالایی می‌کنند و یا باید در مقابل این آلودگی صوتی محافظت شوند استفاده از آرام‌بند مفید واقع می‌گردد.

۲-۴-۴-۲۵- لازم است برای کنترل بهتر داخل اتاق‌های عمومی و جلوگیری از برخورد افراد در حال تردد، بر روی درها پنجره‌ی باریکی (پنجره‌ی نظاره) به صورت قائم با عرض ۰/۱۵ متر در نظر گرفته شود، به طوری که ارتفاع پایین پنجره از کف ۱/۱ متر و بالایی آن از کف ۱/۸ متر باشد. این نوع پنجره برای همه‌ی افراد از جمله ناتوانان جسمی - حرکتی بر روی ویلچیر قابل استفاده بوده و هنگام بازدید افراد امکان دید به اتاق را بدون وارد شدن فراهم می‌آورد. شیشه‌ی این پنجره برای فضاهای حضور مادران و فضاهای عمومی الزاماً از نوع شفاف در نظر گرفته شود. همچنین در مواقعی که حفظ حریم شخصی در فضا دارای اهمیت باشد، از شیشه‌ی مات استفاده می‌شود. (جلوگیری از برخورد افراد در حال تردد).

۲-۴-۵- الزامات پنجره

۲-۴-۵-۱- در این بخش کلیه پنجره‌های جداره‌های بین بخش باید مقاوم در برابر آتش در نظر گرفته شود.

۲-۴-۵-۲- در فضاهایی که تابش مستقیم نور خورشید به داخل فضا وجود دارد، ایجاد تمهیداتی همچون استفاده از سایبان، جهت جلوگیری از تابش مستقیم به داخل فضا با امکان نورگیری مناسب و دید به بیرون الزامی است.

۲-۴-۵-۳- با توجه به ضوابط میحث ۱۹ مقررات ملی ساختمان، تمامی پنجره‌های خارجی باید عایق حرارتی باشند که این امر با تمهیدی پنجره‌ی چند جداره امکان پذیر است؛ این مسئله جلوگیری از ورود صداهای مزاحم و گرد و خاک را نیز به همراه دارد.

۲-۴-۵-۴- در اتاق‌های مادران که مورد استفاده‌ی معلول است، ارتفاع دستگیره‌ی پنجره از کف باید حداکثر ۱ متر باشد.

۲-۴-۵-۵- با توجه به اهمیت استفاده‌ی بهینه از فضاهای بیمارستان و تلاش در طراحی آن با حداقل مساحت، در صورتی که استفاده از پنجره‌های باز شو بدون مانع باشد، انتخاب نوع کشویی آن پیشنهاد می‌شود.

۲-۴-۵-۶- استفاده از نرده در فضاهایی که امکان دسترسی به داخل فضا از طریق پنجره وجود دارد (طبقه همکف و یا دیگر موارد به تشخیص طراح) جهت حفظ امنیت الزامی است؛ همچنین در فضاهایی که امکان حضور کودکان و یا بیماران روانی وجود دارد جهت کنترل و امنیت آن‌ها این امر لازم است؛ ولی باید توجه شود که نرده تنها در قسمت بازشوی پنجره نصب شود تا در زمان بحران امکان شکستن آن‌ها و خارج کردن افراد از طریق پنجره‌های ثابت بدون نرده فراهم شود.

۲-۴-۵-۷- استفاده از مصالح دارای گرم^۱ و نیکل^۲ در قاب پنجره‌ها به دلیل حساسیت‌زا بودن این عناصر، مجاز نیست.

۲-۴-۵-۸- پیشنهاد می‌شود از پرده‌های کرکره‌ای بین دو جداره‌ی شیشه جهت جلوگیری از جذب آلودگی‌های محیطی و به دنبال آن کنترل بهتر عفونت و همچنین زیبایی بصری بیش تر در فضاها استفاده شود.

۲-۴-۵-۹- در هنگام لرزش امکان شکستن و پرتاب شدن قطعات شیشه‌ی پنجره وجود دارد بنابراین در فضاهایی که کاربر قادر به عکس‌العمل سریع و خروج از محدوده‌ی بحران نیست، استفاده از شیشه‌های سکوریت و یا مسلح الزامی است (فضاهای حضور مادران، سرویس و حمام، فضاهای استراحت و ...). البته در فضاهای بستری و اتاق‌های استراحت، باید توجه شود که تا حد ممکن تخت‌ها زیر پنجره قرار نگیرند تا خطر آسیب دیدن افراد در اثر شکستن احتمالی شیشه به حداقل برسد. علاوه بر این قرارگیری پنجره در پشت سر بیمار سبب اختلال در کنترل و نظارت بیمار و تجهیزات مانیتورینگ اطراف وی می‌شود (ضد نور شدن). همچنین با تمهیدی پنجره در پشت سر بیمار امکان استفاده از مناظر و دید مناسب از وی گرفته می‌شود. لازم به ذکر است با توجه به این که در زمان‌های بحرانی فضاهایی مانند فضای ارتباطی، راهروها، فضای انتظار و... به‌عنوان فضاهایی

درمانی پشتیبان نیز عمل می‌کنند باید در این فضاها از شیشه‌ی سکوریت برای به حداقل رساندن خطر آسیب‌دیدگی استفاده شود.

۲-۴-۵-۱۰- حداقل ارتفاع لبه‌ی پایین پنجره تا کف تمام شده ۰/۹ متر باشد. در صورتی که این ارتفاع کم‌تر در نظر گرفته شود، نرده‌ی جان‌پناه لازم است.

۲-۴-۵-۱۱- در فضاهایی که مادران حضور دارند روی قسمت بازشوی پنجره‌های خارجی قفل آلن نصب شود، به طوری که قسمت بازشوی محدود پنجره قابل کنترل باشد. معمولاً قفل آلن تحت اختیار گروه مامایی بخش بوده و جهت کنترل عفونت، صرفه‌جویی در مصرف انرژی و... مادران و همراهان نمی‌توانند به دل‌خواه پنجره را باز کنند.

۲-۴-۵-۱۲- جهت کسب اطلاعات بیش‌تر به کتاب مرجع مجموعه «استاندارد و الزامات عمومی در طراحی بیمارستان ایمن» رجوع شود.

۲-۴-۶- ایمنی

فضاهای ایمن برای استفاده‌ی مادران، همراهان ایشان، کادر پزشکی و مامایی و دیگر افراد حاضر در بیمارستان در زمان بحران در نظر گرفته می‌شود. از جمله‌ی این فضاها می‌توان به پناهگاه‌ها، راه‌های فرار و یا اماکن تدارک دیده شده جهت مقابله با تهدیدات و خطرات احتمالی اشاره نمود. در ادامه، به برخی از راه‌کارهای متداول ایمن‌سازی بخش در برابر بحران اشاره شده است.

۲-۴-۶-۱- دسترسی بخش به راه‌های فرار

در کلیه‌ی بیمارستان‌ها می‌بایست برای هر بخش حداقل دو راه خروج مجزا و دور از هم جهت تخلیه‌ی اضطراری در هنگام وقوع حوادث غیرمترقبه در نظر گرفته شود. هر بخش زایمان نیز باید دو راه خروج داشته باشد که به شرح زیر است:

راه اول: ورودی اصلی بخش که متصل به راهروهای اصلی بیمارستان است. راهروهای اصلی بیمارستان منطقه‌ی کم‌خطر محسوب شده و به پله‌های فرار و خروجی‌های انتهایی بیمارستان متصل می‌باشند.

راه دوم: خروجی از طریق پله‌ها و راه‌های فرار می‌باشد و باید با دسترسی سریع و آسان از بخش، خروج سریع بیماراران را به فضاهای امن فراهم کند. این خروجی می‌تواند به فضای مشترک بین چند بخش باز شده و از آن‌جا به پله‌ی فرار و آسانسورهای فرار دسترسی پیدا کند.

بهتر است تمام پله‌های بیمارستان به‌شکلی طراحی شوند که برای خروج سریع افراد مناسب بوده و خاصیت پله‌های فرار را داشته باشند؛ در طراحی و ساخت راه‌ها و پله‌های فرار باید از قواعد زیر تبعیت شود:

۱. فاصله‌ی بین دو راه خروج باید از نصف اندازه‌ی بزرگ‌ترین قطر بخش بیشتر باشد.

۲. طول مسیر دسترسی به راه خروج از جلوی در ورودی هر یک از فضاهای حضور مادران حداکثر ۳۰ متر و طول دسترسی از هر نقطه‌ی داخل بخش حداکثر ۴۵ متر باشد. در صورت استفاده از شبکه‌ی بارنده‌ی خودکار این اندازه‌ها تا ۱۵ متر قابل افزایش هستند.
۳. مناسب است در ورودی جهت دسترسی به پله‌های فرار از نوع بادبزی باشد. در غیر این صورت این در باید به سمت خارج باز شده و عرض خالص آن حداقل ۱/۰۵ متر باشد.
۴. استفاده از قفل یا هرگونه زبانه بر روی در پیش‌ورودی پله‌های فرار که لازمه‌ی باز کردن آن، کلید یا وسیله‌ی خاصی باشد، ممنوع است.
۵. تعبیه‌ی پنجره‌ی نظاره بر روی در پیش‌ورودی پله‌های فرار الزامی است. لبه‌ی پایین این پنجره‌ی قائم با عرض ۰/۱۵ متر از کف، ۱/۱ متر و بالای آن از کف ۱/۸ متر در نظر گرفته شود.
۶. عرض خالص پله‌ی فرار از نرده تا نرده باید حداقل ۱/۳ متر باشد؛ همچنین عرض خالص پاگرد باید حداقل ۱/۸۵ متر و حداقل طول خالص آن از نرده تا نرده ۲/۸ متر باشد تا امکان خارج کردن هم‌زمان بیمار بستری بر روی تشک^۱ و دیگر افراد، وجود داشته باشد.
۷. پله‌ی فرار باید به‌عنوان یک شفت حفاظت شده در برابر آتش محسوب شود که برای تهویه و کنترل دود آن می‌توان از سیستم‌های مکانیکی مربوطه استفاده کرد. در صورت محدود بودن تعداد طبقات و امکان استفاده از تهویه‌ی طبیعی، باید پنجره‌ای به مساحت ۱ مترمربع در بالاترین قسمت شفت تعبیه شود.
۸. تعبیه‌ی سیستم روشنایی اضطراری و روشنایی فرار^۲، در تمامی طول مسیر فرار الزامی است.
۹. خروجی پله‌ی فرار باید به محیط بیرون از ساختمان باز شود.
۱۰. خروجی‌ها و راه‌های فرار باید به‌گونه‌ای طراحی و تنظیم شوند که در طول آن هیچ مسیر بن‌بستی به‌طول بیش از ۹ متر وجود نداشته باشد.
۱۱. جهت کسب اطلاعات بیشتر به کتاب مرجع مجموعه «استاندارد و الزامات عمومی در طراحی بیمارستان ایمن» رجوع شود.

۲-۴-۶-۲- تخلیه‌ی افقی بیماران

تخلیه‌ی افقی عبارت است از خروج از یک بنا به مکانی امن در برابر حریق در بنایی دیگر و یا در همان بنا که سطح کف آن‌ها تقریباً در یک تراز واقع شده است. بیماران در منطقه‌ی جدید فرصت کافی دارند تا به کمک کارکنان بخش از طریق پله‌های فرار بیرون رفته و به محل امن منتقل شوند.

در بخش زایمان به‌عنوان شرایط نامساعد برخی مادران، تخلیه‌ی سریع آن‌ها در مواقع بحران یا استفاده از راه‌های فرار مانند پله‌ی فرار ممکن نیست؛ ازین رو بهترین روش انتقال ایشان نیز تخلیه‌ی افقی به فضای امنی در همان طبقه است که در آن بتوان در فرصت کافی، شرایط مناسبی برای مادران به‌وجود آورد.

۱. Mattress Evacuation
۲. Emergency and Escape Lighting

در ایجاد شرایط تخلیه‌ی افقی بیماران رعایت نکات زیر ضروری است:

۱. در تخلیه‌ی افقی از فضایی به فضایی دیگر که اختلاف سطح وجود دارند، باید از رمپ استفاده شود.
۲. هر بخش حتی در مواردی که حتی چیدمان به‌صورتی است که بخش‌ها در مجاورت یکدیگر و دارای ارتباط داخلی هستند، باید به‌صورت یک منطقه‌ی مستقل آتش طراحی شود و منطقه‌بندی بخش نباید با سایر بخش‌ها ترکیب شود.
۳. در هر بخش پیش‌بینی حضور تعداد کافی از کارکنانی که تعلیمات ایمنی در برابر آتش و دود را فراگرفته‌اند، مهم‌ترین عامل مقابله در برابر آتش محسوب می‌شود. این موضوع مخصوصاً در شب از اهمیت زیادی برخوردار است، زیرا فعالیت بیمارستان در شب کم بوده و حضور کارکنان تعلیم دیده می‌تواند نجات‌بخش جان افراد باشد.
۴. در محاسبه‌ی ظرفیت راه‌های خروج هر بنا، تخلیه‌ی افقی می‌تواند به‌عنوان جایگزین قسمتی از راه‌های خروج اضطراری مورد استفاده قرار بگیرد، مشروط بر آن‌که ظرفیت خروج از طریق تخلیه‌ی افقی از ۵۰ درصد کل ظرفیت راه‌های خروج مورد نیاز تمام بنا تجاوز نکند.
۵. علاوه بر تخلیه‌ی افقی بیماران، طراحی بیمارستان باید به‌گونه‌ای انجام شود که امکان خطر سرایت آتش از مناطق بدون بیمار به مناطقی که بیماران بستری هستند، کم شود. برای این منظور از قرار دادن فضاهای پرخطر در هم‌جواری فضاهای بستری بیماران اکیداً خودداری شود.
۶. سیستم‌های حفاظت در برابر آتش مانند ردیابی حریق، اعلام حریق و غیره باید طوری طراحی شوند که فرصت کافی برای فرار وجود داشته باشد.
۷. جهت کسب اطلاعات بیش‌تر به کتاب مرجع مجموعه «استاندارد و الزامات عمومی در طراحی بیمارستان ایمن» رجوع شود.

۲-۴-۶-۳- منطقه‌بندی آتش

- هر بخش زایمان یک منطقه‌ی آتش محسوب می‌شود. با فرض این‌که اسکلت ساختمان بیمارستان، ستون‌ها، تیرها، کف و سقف در برابر آتش محافظت‌شده است، منطقه‌ی آتش باید دارای شرایط زیر باشد:
۱. تمام دیوارهای محدوده‌ی منطقه‌ی آتش از روی کف سازه‌ی ساختمان تا زیر سقف سازه ساختمان امتداد پیدا کرده و به مدت ۶۰ دقیقه مقاوم در برابر آتش باشند.
 ۲. درهای ورودی و خروجی اضطراری بخش زایمان باید از جنس مقاوم در برابر آتش باشند. همچنین در صورت تمهید دسترسی میان دو بخش، هم‌جوار، الزاماً باید در جداکننده بین آن‌ها تیریه شود که در برابر آتش مقاوم است.
 ۳. مصالح به‌کار رفته در اطراف تمامی بازشوها در کف و سقف که برای شفت‌ها در نظر گرفته می‌شود، از نوع مقاوم در برابر آتش با مقاومت ۶۰ دقیقه در نظر گرفته شود.

۴. تمام کانال‌های تأسیساتی که در سقف کاذب از منطقه‌ی آتش عبور می‌کنند با دمپر مقاوم در برابر آتش بسته شوند. دمپر مقاوم در برابر آتش در محل تلاقی با دیوار مقاوم در برابر آتش قرار گیرد و درز آن با مواد مقاوم در برابر آتش پر شود.
۵. درز تمامی لوله‌ها و کابل‌هایی که از دیوار مقاوم در برابر آتش منطقه عبور می‌کند با مواد مقاوم در برابر آتش پر شود.
۶. حداقل فاصله‌ی دو پنجره روی دیوار خارجی که هر کدام متعلق به یک منطقه‌ی آتش جداگانه هستند و با دیوار مقاوم در برابر آتش از هم جدا شده‌اند، ۱ متر باشد.
۷. درهای مقاوم در برابر آتش باید از نوع درهای خودکار بسته‌شو^۱ باشند.
۸. درهای مقاوم در برابر آتش باید فاقد شبکه‌ی عبور هوا باشند. لبه‌ی پایین در تا کف تمام‌شده حداکثر می‌تواند ۶ میلی‌متر فاصله داشته باشد.
۹. جهت کسب اطلاعات بیش‌تر به کتاب مرجع مجموعه «استاندارد و الزامات عمومی در طراحی بیمارستان ایمن» رجوع شود.

۲-۴-۶-۴- ایمن‌سازی عناصر غیرسازه‌ای

علاوه بر اهمیت مقاوم‌سازی سازه‌ی بیمارستان در مواقع بحران و به‌خصوص لرزش، اجزای غیرسازه‌ای بیمارستان که اجزای ساختمانی داخل بخش، تجهیزات ثابت و متحرک و تأسیسات مکانیکی و برقی را در برمی‌گیرد نیز باید به‌گونه‌ای طراحی و اجرا شوند که در مواقع بحران سقوط نکرده و یا تخریب نشوند تا خطر مضاعفی را برای بیماران و کارکنان ایجاد نکنند. در ادامه به اصولی که رعایت آن‌ها در طراحی و اجرای اجزای غیرسازه‌ای الزامی است، پرداخته می‌شود:

۱. اجزای ساختمانی

الف) دیوارهای داخلی:

تمام دیوارهای داخلی بخش به‌همراه تجهیزاتی که به‌طور دائم به آن‌ها متصل‌اند، باید برای مقاومت در برابر لرزش محاسبه شوند. در اجرای این دیوارها باید تا جای ممکن از استفاده از مصالح سنگین بتایی اجتناب شود؛ در غیر این صورت مسلح کردن آن‌ها بعد از محاسبات لرزش ساختمان الزامی است. همچنین اتصال این دیوارها از نوع انعطاف‌پذیر باشد و تنها به سازه‌ی کف ثابت شوند. علاوه بر این، اتصال لوله‌های تأسیساتی که از داخل این دیوارها عبور می‌کنند نیز باید انعطاف‌پذیر باشد.

بهترین انتخاب برای دیوارهای داخلی، سیستم پیش‌ساخته‌ی درال‌وال^۲ است. به‌دلیل خاصیت انعطاف‌پذیری این سیستم در برابر تغییراتی که در روند بهره‌برداری به‌وجود می‌آید و وزن سبک آن، به‌راحتی می‌توان آن را در برابر زلزله مقاوم نمود و از واژگون شدن دیوارهای داخلی در زمان بحران بر

۱. منظور از بسته شدن در به هنگام حریق در اثر واکنش به برخی از محصولات احتراق یا از طریق گرفتن فرمان از محلی دیگر است.

۲. Dry wall

روی بیماران و کارکنان جلوگیری نمود. شیوه‌های تقویت استاد/ رانرهای^۱ دیوارهای پیش‌ساخته توسط متخصصین و مهندسين سازه‌ی طرح مشخص می‌شود.

(ب) سقف کاذب:

تا حد ممکن باید در اتصال سقف کاذب به دیوارهای داخلی و خارجی و ستون‌ها، از اتصالات انعطاف‌پذیر استفاده شود. اسکلت آن باید تنها به سقف اصلی و از طریق اتصالات عمودی و مایل برقرار شود. چراغ‌های سنگین توکار و فن‌کویل‌های سقفی نیز بهتر است به سقف اصلی متصل شوند؛ اما در صورت اتصال به سقف کاذب، لازم است اتصالات قابل انعطاف باشند و میزان حرکت تمام آن‌ها در زمان لرزش کنترل شود.

(ج) درها

در صورت تعبیه‌ی دیوارهای بنایی، چهارچوب درها باید به اسکلت مسلح‌کننده‌ی دیوار متصل شوند؛ به‌خصوص محاسبه‌ی سازه‌ای برای تقویت چهارچوب درهای مقاوم در برابر آتش که وزن زیادی دارند الزامی است و در صورت استفاده از پروفیل‌های سنگین برای این منظور، باید این پروفیل‌ها تا سقف امتداد یافته و توسط اتصالات انعطاف‌پذیر به آن متصل شوند. همچنین متناسب بودن لولاها با وزن درها و نیروی لرزش دارای اهمیت زیادی است.

(د) پنجره‌ها

در صورت تعبیه‌ی دیوارهای بنایی، چهارچوب تمام پنجره‌های داخلی بخش باید به اسکلت مسلح‌کننده‌ی دیوار و چهارچوب پنجره‌های خارجی به سیستم نمای خارجی اتصال یابند. بهتر است شیشه‌های تمام پنجره‌ها نیز از نوع مسلح و یا سکوریت باشند.

۲. تجهیزات ثابت و متحرک

(الف) تجهیزات بیمارستانی که در خدمت تشخیص و درمان بیماران هستند، باید به‌گونه‌ای باشند که در زمان بحران سقوط نکرده و یا تخریب نشده و یا در صورت اتصال به بدن بیمار، از بدن وی جدا نشوند.

(ب) تجهیزات بیمارستانی ثابتی که روی دیوار نصب می‌شوند، مانند روشویی‌ها، قفسه‌های دیواری، کنسول گازهای طبی، مانیتور کنار تخت و... باید با پیش‌بینی وزن آن‌ها و تمام اشیایی که در آن‌ها قرار دارد و با در نظر گرفتن نیروی لرزش وارده، به سازه‌ی دیوار متصل شوند.

(ج) اتصال تجهیزات بیمارستانی ثابتی که بر روی زمین قرار می‌گیرند و به دیوار تکیه دارند، مانند کابینت‌های زمینی، سینک‌ها و... با در نظر گرفتن وزن آن‌ها و محتویاتشان، به سازه‌ی کف و دیوار الزامی است.

(د) اتصال تجهیزات بزرگ غیرثابت مانند کمدها و قفسه‌های ایستاده ارتقا‌شان از ۱/۸ متر بیشتر است و به‌طور دائم در بخش قرار دارند به سازه‌ی دیوار یا کف الزامی است. همچنین در محاسبه‌ی وزن آن‌ها، وزن محتویاتشان نیز باید در نظر گرفته شود.

ه) تجهیزات بیمارستانی متحرک مانند ترولی، برانکار، ویلچر، دستگاه‌های سیار و... که در فضاهای پارک تجهیزات متحرک و پزشکی و یا انبار تجهیزات پزشکی و وسایل مصرفی نگهداری می‌شوند نیز باید به‌طور موقت به دیوار متصل شوند و یا ترمز چرخ‌های آن‌ها درگیر شود تا در زمان وقوع لرزش، واژگون و یا بر روی چرخ‌های خود جابه‌جا نشوند. برای این منظور، تمام تجهیزات چرخ‌دار باید حداقل بر روی دو چرخ خود ترمز داشته باشند. همچنین در انتخاب تجهیزات می‌بایست الزامات ایمنی عمومی در زمینه‌ی واژگونی مدنظر قرار گیرد.

برای کسب اطلاعات بیشتر به کتاب مرجع مجموعه «استاندارد و الزامات عمومی در طراحی بیمارستان ایمن» رجوع شود.

۲-۴-۷- روشنایی

مادران در بخش زایمان، هشیار هستند و کیفیت نور محیط می‌تواند در روحیه‌ی آن‌ها، بر روند زایمان و بهبودی آنان تأثیر زیادی داشته باشد. بنابراین توجه به نکات زیر در مورد طراحی روشنایی این بخش‌ها ضروری است.

۲-۴-۴-۱- استفاده از نور طبیعی در فضاهای درمانی و همچنین فضاهای پشتیبانی که حضور افراد به‌صورت طولانی مدت و مستمر می‌باشد، ضروری است. در این حالت ابعاد پنجره‌ها باید متناسب با شرایط اقلیمی باشد. در اقلیم‌های گرم و مرطوب، گرم و خشک و همچنین سرد، ابعاد پنجره‌ها نباید از ۲۰٪ سطح دیواری که دارای پنجره است تجاوز نماید؛ در حالی که در اقلیم معتدل و بارانی ابعاد پنجره می‌تواند به ۳۰٪ افزایش یابد.

۲-۴-۴-۲- در اتاق‌های آمادگی (درد) و اتاق LDR و LDRP به علت مدت زمان حضور مادر استفاده از نور طبیعی با رعایت حریم شخصی الزامی است. در اتاق‌های زایمان، بهبودی (ریکاوری)، معاینه و مراقبت‌های ماما می نیز استفاده از نور طبیعی با شرایط گفته شده توصیه می‌شود.

۲-۴-۴-۳- از آن‌جا که سقف در معرض دید مادر قرار دارد، در طراحی فضاها باید توجه شود که چراغ‌های دیواری یا سقفی به‌طور مستقیم به چشم افراد نتابد و باعث خیرگی نشود. در این حالت تعبیه‌ی چراغ بالای تخت مادر و بر روی دیوار به‌طوری که جهت آن به طرف سقف باشد، می‌تواند در تأمین نور عمومی فضا به‌طور غیرمستقیم مؤثر باشد. به‌دلیل کافی نبودن شدت این نور برای معاینه، مشاهده‌ی دستگاه‌ها و انجام عملیات احیای قلبی و تنفسی، پیشنهاد می‌شود از چراغ‌های معاینه با نور مناسب به‌صورت ثابت و یا سیار، استفاده شود. در صورتی که چراغ‌های راهروهای بخش زایمان در محور وسط راهرو نصب شوند، تا حد امکان به‌صورت توکار و دارای لوور یا شیشه‌های پریماتیک باشد تا از خیرگی مادرانی که بر روی برانکار منتقل می‌شوند، جلوگیری شود.

۲-۴-۴-۴- لازم است که نور مصنوعی مخلوطی از نور سفید و زرد یا شانس بازتابش رنگ نور بالا باشد تا رنگ‌ها جهت تشخیص وضعیت مادران و نوزادان آن‌ها به‌خوبی دیده شود.

- ۲-۴-۷-۵- جلوگیری از تابش مستقیم آفتاب در بخش زایمان، در تمام اقلیم‌های کشور ضروری است. بنابراین در صورت تابش مستقیم آفتاب به داخل فضا، استفاده از پرده یا سایبان الزامی است.
- ۲-۴-۷-۶- چیدمان اتاق زایمان و اتاق‌های ترکیبی (LDR و LDRP) باید به گونه‌ای باشد که در معرض نور شرق و غرب قرار نگیرد، چراکه ایجاد خیرگی می‌تواند در کار ایجاد اختلال کند و مناسب نمی‌باشد.
- ۲-۴-۷-۷- در صورت عدم استفاده از پرده و سایه‌بان، باید از شیشه‌های رنگی و شیشه‌های رفلکس، با امکان اشراف به بیرون و یا تجهیزاتی که میزان روشنایی را کنترل می‌کنند استفاده شود.
- ۲-۴-۷-۸- مناسب‌ترین پرده جهت کنترل بهتر عقوت و جلوگیری از جذب آلودگی در بخش زایمان، مخصوصاً در اتاق‌های زایمان، LDR و LDRP، پرده‌ی کرکره‌ای بین دوجداره‌ی شیشه است. با تغییر میزان باز و بسته بودن این پرده‌ها می‌توان مقدار نور را تنظیم نمود.
- ۲-۴-۷-۹- در فضاهایی که مادران حضور دارند امکان کنترل شدت نور طبیعی یا مصنوعی فضا در شبانه‌روز جهت آسایش مادران برای هر تخت به صورت مجزا در نظر گرفته شود. این امکان باید به گونه‌ای فراهم گردد که خللی در نظارت و کنترل گروه پزشکی و مامایی ایجاد ننماید.
- ۲-۴-۷-۱۰- در اتاق‌های ویژه (پرکلمپسی) از آن‌جا که یکی از عوامل مهم در شرایط آسایش مادر، کنترل نور می‌باشد، باید امکان کنترل نور طبیعی و مصنوعی با تمهیدات مرتبط به‌طور کامل وجود داشته باشد. در این راستا برای تنظیم نورهای مصنوعی باید از دایمر استفاده شود. همچنین در اتاق‌هایی که از دستگاه سونوگرافی استفاده می‌شود باید جهت سهولت در تشخیص و جلوگیری از اختلال در مشاهده‌ی مانیتور دستگاه، نور اتاق قابل کنترل باشد.
- ۲-۴-۷-۱۱- استفاده از رنگ و نور در اتاق‌های زایمان باید طوری باشد که کودکان تازه متولد شده با نور خیره‌کننده و رنگ‌های تند آزار نبینند.
- برای کسب اطلاعات بیشتر به کتاب مرجع مجموعه «استاندارد و الزامات عمومی در طراحی بیمارستان ایمن» رجوع شود.

۲-۴-۸- صدا

- در بخش زایمان، جلوگیری از ایجاد و انتقال صدای نامطلوب بسیار حائز اهمیت است؛ به طوری که هرگونه صدای نامطلوب موجب آزار مادران می‌شود و می‌تواند بر روی آنان تأثیر منفی داشته باشد.
- ۲-۴-۸-۱- حداکثر تراز مجاز نوفه‌ی زمینه در اتاق‌های درمانی بخش از جمله در اتاق ویژه، اتاق آمادگی (درد)، اتاق زایمان، اتاق بهبودی (زیرکازری) و اتاق‌های LDR و LDRP و اتاق‌های ۳-دسی‌بل نمی‌باشد. همچنین در اتاق‌های پشتیبانی این عدد نباید از ۴۵ دسی‌بل تجاوز نماید.

۱. مقررات مدیریت پرستاری و مامایی در بخش‌ها می‌تواند به مقدار زیادی از همه‌ی صدای نامطلوب در بخش زایمان جلوگیری کند از جمله با رعایت مقرراتی که حضور همراهان در بخش را محدود می‌کند، ایجاد علائم هشداردهنده برای رعایت سکوت در بخش‌های بستری، استفاده‌ی کارکنان از کفش‌های مخصوصی که تولید صدا نمی‌کند و استفاده از بلندگوهای داخل بخش که دارای کنترل صداست.

۲-۴-۸-۲- از آنجایی که بیشتر فضاهای درمانی در این بخش نیز تولید صدا می‌کنند، به‌گونه‌ای که در بعضی موارد تراز صدا تا ۱۰۰-۱۲۰ دسی‌بل افزایش می‌یابد. برای دستیابی به تراز قابل قبول نوفه‌ی صوتی اقدامات لازم از طریق انتخاب جداره‌هایی با مصالح مناسب برای کاهش صدا صورت پذیرد. در این راستا حداقل شاخص کاهش صدای وزن‌یافته (R_w) برای جداکننده‌های اتاق‌های درمانی به شرح زیر است:

حداقل شاخص کاهش صدای وزن‌یافته (R_w)	فضا / اتاق
۵۰ dB	جداکننده‌ی اتاق زایمان، آمادگی (درد)، اتاق ویژه، اتاق ایزوله، اتاق LDRP/LDR یا اتاق‌های مشابه
۵۰ dB	جداکننده میان اتاق زایمان، اتاق آمادگی (درد)، اتاق بهبودی (ریکاوری)، اتاق ویژه، اتاق ایزوله، اتاق معاینه و اتاق مراقبت‌های مامایی
۵۰ dB	جداکننده‌ی میان اتاق‌های LDRP/LDR، اتاق ویژه، اتاق ایزوله، اتاق معاینه و اتاق مراقبت‌های مامایی
۲۵ dB	جداکننده‌ی اتاق‌های زایمان، آمادگی (درد)، اتاق ایزوله، اتاق بهبودی، اتاق معاینه، اتاق مراقبت‌های مامایی و اتاق LDRP/LDR یا راهروی بخش
۴۰ dB	جداکننده‌ی اتاق ویژه (پرکلمسی) یا راهروی بخش
۴۵ dB	جداکننده‌ی تمامی اتاق‌های فوق از فضای بیرونی ساختمان

جدول ۲-۲- حداقل شاخص کاهش صدای وزن یافته

با توجه به جدول ارائه شده و مصالح ساختمانی کاربردی در کشور، نیاز به عایق صوتی در جداره‌های فضاهای درمانی این بخش لازم می‌باشد. در حالت کلی طراح باید با توجه به اعداد ارائه شده در جدول و مشخصات جداکننده‌های قابل اجرا، نوع مناسب را انتخاب نماید. با توجه به مطالب مذکور کنترل صدا در فضاهای درمانی تنها از طریق حوزه‌بندی فضاها (حوزه‌ی پرصدا، حوزه‌ی کم‌صدا) امکان‌پذیر نمی‌باشد.

۲-۴-۸-۳- داخل جداره‌های فضاهایی که دارای تجهیزات خاصی هستند که بیش از حد استاندارد تولید صدا می‌کنند، مانند اتاق هوارسان، عایق صوتی پیش‌بینی شود.

۲-۴-۸-۴- جداکننده‌های فضاهای درمانی پرصدا همانند فضاهای پشتیبانی بخش از جمله فضاهای اداری، فضاهای استراحت کارکنان بوده و به‌طور کلی هر فضایی که امکان حضور بلندمدت افراد در آن وجود دارد از ردیف دوم و سوم جدول شماره‌ی ۲-۷ پیروی می‌کند.

۲-۴-۸-۵- جهت حفظ سکوت و کاهش صداهای نامطلوب، طراح می‌تواند برای اتاق‌های پشتیبانی که تولید صدا می‌کنند از راهکار چیدمان صحیح فضاها در دو محدوده‌ی کم‌صدا و پرصدا استفاده کند به‌طوری‌که این فضاها در حاشیه‌ی بخش قرار بگیرند تا مزاحمتی برای فضاهای درمانی از جمله اتاق ویژه، اتاق بهبودی و... ایجاد ننمایند.

۲-۴-۸-۶- مواد و مصالح جاذب و مانع صدا، باید در برابر آتش‌سوزی مقاوم باشند و در زمان حریق، تولید گاز سمی نکنند.

۲-۴-۸-۷- دستگاه تهویه باید به‌گونه‌ای باشد که ورود و خروج هوا، دریچه‌ها و کانال‌های تأسیساتی طبق استاندارد طراحی و اجرا شود؛ به‌طوری‌که صدای آن‌ها در حد مجاز باشد.

- ۲-۴-۸-۸- در صورت پخش موسیقی و یا رادیو یا تلویزیون در اتاق‌های آمادگی (درد) چندتختی مناسب است صدای آن‌ها به وسیله‌ی گوشی شنیده شود تا مزاحمتی برای سایر افراد آن‌ها به وجود نیاید.
- ۲-۴-۸-۹- صدای پیچینگ در بخش، تنها در فضاهای مربوطه که در جدول انتهایی فصل تأسیسات الکتریکی ارائه شده است شنیده شود و دارای کنترل صدا باشد.
- ۲-۴-۸-۱۰- از کاربرد مصالحی در دیوارها، کف و سقف که باعث انعکاس صدا در اتاق‌های بستری مادران و یا در راهروهای بخش می‌شود، خودداری شود. حداکثر زمان واکنش در فضاهای درمانی این بخش ۱/۲ ثانیه و در راهروهای بخش ۱/۵ ثانیه باید باشد.
- جهت کسب اطلاعات بیش‌تر به کتاب مرجع مجموعه «استاندارد و الزامات عمومی در طراحی بیمارستان ایمن» رجوع شود.

۲-۴-۹- رنگ

- ۲-۴-۹-۱- در تمام بخش‌هایی که نظارت مستقیم مامایی بر مادر حیاتی است، رنگ‌ها باید طوری انتخاب شوند که از یک طرف ادراک ناظر مختل نشود و از طرف دیگر آرامش را از نظر روانی برهم نزنند.
- ۲-۴-۹-۲- هارمونی و تضاد در انتخاب رنگ در این بخش بسیار مهم است؛ بنابراین سعی شود رنگ غالب بخش از رنگ‌های روشن انتخاب شود. در این حالت بعضی از عناصر که سطح کمتری دارند مانند دستگیره، ضربه‌گیر و... جهت تشخیص راحت‌تر و افزایش کیفیت بصری می‌توانند رنگ‌های تیره داشته باشند. از ایجاد دیوارها و کف با رنگ‌های تیره و دلگیر اجتناب شود.
- ۲-۴-۹-۳- رنگ سطوح باید به گونه‌ای انتخاب شود که منجر به انعکاس و خیرگی نور نشود. همچنین استفاده از رنگ‌های تند در کفپوش‌ها مجاز نیست.
- ۲-۴-۹-۴- برای سهولت در تشخیص در ورودی از دیوار اطراف آن توسط افراد، باید از تغییر رنگ یا تضاد رنگی استفاده شود. در این راستا درهای ورودی فضاها را می‌توان بر اساس تقسیم‌بندی‌هایی همچون کاربری، منطقه‌های ممنوعه و غیرممنوعه برای ورود بیماران و همراهان، فضاهای تشخیصی-درمانی-پشتیبانی و... به وسیله‌ی رنگ‌های تعیین شده‌ای دسته‌بندی نمود.
- ۲-۴-۹-۵- طراح در استفاده از رنگ‌ها در محیط‌های خصوصی رده‌های مختلف کارکنان بخش مختار است، ولی باید به این نکته توجه شود که رنگ‌هایی که باعث ایجاد اضطراب، فشارهای عصبی و ایجاد تشویش کارکنان می‌شود، انتخاب نشود.
- ۲-۴-۹-۶- می‌توان از کنتراست رنگ‌ها در فضاهای بخش جهت بالا بردن کیفیت بصری محیط استفاده کرد.
- ۲-۴-۹-۷- استفاده از رنگ‌های اصلی گرم در اتاق‌های درمانی بخش به دلیل محرک کننده بودن آن‌ها و ایجاد هیجان نامناسب است.
- برای کسب اطلاعات بیش‌تر به کتاب مرجع مجموعه «استاندارد و الزامات عمومی در طراحی بیمارستان ایمن» رجوع شود.

۲-۴-۱۰- دیگر الزامات عمومی

۲-۴-۱۰-۱- دسترسی به بخش زایمان:

از آنجایی که فرآیند زایمان در حالت کلی نیازی به دخالت‌های پزشکی زیادی ندارد و بیشتر مراقبت‌ها و نظارت‌هایی که در روند زایمان صورت می‌گیرد برای پیش‌گیری، کاهش احتمال بروز مشکلات برای مادر و نوزاد و آرامش خاطر مادر است، بهتر است تا حد امکان از برخورد با مادر به عنوان یک بیمار پرهیز گردد. از این‌رو در صورت مرتفع شدن مشکلات این روش، پیشنهاد می‌شود بخش زایمان ورودی مجزا در بیمارستان داشته باشد تا با جلوگیری از روبه‌رو شدن مادر با محیط عمومی بیمارستان، آرامش وی مختل نگردد. لازم به ذکر است در نظر گرفتن ورودی مستقل برای یک بخش مشکلاتی را در پی خواهد داشت؛ از جمله افزایش هزینه‌های احداث و بهره‌برداری به دلیل افزایش مساحت‌های کاربردی و افزایش نیروی انسانی، دشواری کنترل و حفاظت از بخش و همچنین عدم هم‌خوانی با برخی فرآیندهای متداول بیمارستانی را در پی دارد.

۲-۴-۱۰-۲- نقل و انتقال به دیگر بخش‌ها:

نقل و انتقال مادر و نوزاد از جهت حفظ آسایش و حریم شخصی مادر، سرعت عمل، افزایش کنترل عفونت و... اهمیت بسیار زیادی دارد. با ایجاد یک فضای مشترک بین چند بخش مجاور، به‌دور از فضاهای عمومی و افراد متفرقه با دری که از انتهای هر یک از این بخش‌ها به آن باز می‌شود، امکان دسترسی سریع و مناسب بین بخش‌های مجاور جهت رفت‌وآمد کارکنان، نقل و انتقال مادر و نوزاد، نقل و انتقال تجهیزات و... را فراهم می‌کند.

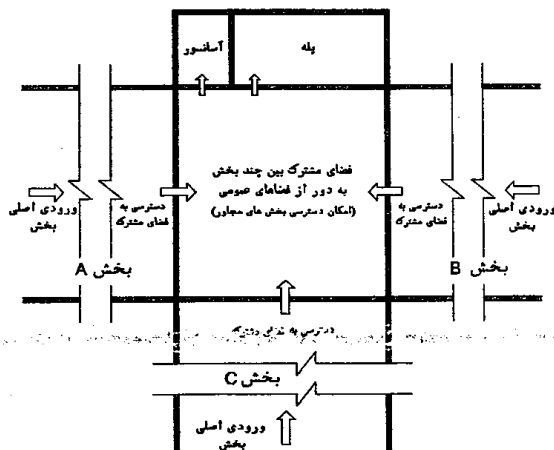

شکل ۲-۱۳- تمبیه‌ی یک فضای مشترک بین چند بخش مجاور، به دور از فضاهای عمومی و انتظار

از مزیت‌های این روش این است که علاوه بر عمل‌کردهای مشترکی که این فضا برای چند بخش دارد، نقل و انتقال مادر و نوزاد در مواقع بحرانی که نیاز به انتقال به بخش‌هایی نظیر جراحی و یا NICU وجود دارد، بدون عبور از فضاهای مشترک بیمارستان صورت می‌گیرد. همچنین به دلیل یکسان بودن برخی تخصص‌ها در دو بخش زایمان و جراحی زنان و زایمان، حضور متخصصین هر یک از این دو بخش در بخش دیگر برای رسیدگی به موارد پیش‌بینی نشده، موجب خدمات‌رسانی بهتر به بیماران می‌شود. از دیگر مزایای این روش می‌توان به دسترسی سریع چند بخش به آسانسور و پله‌ی فرار اشاره نمود که سبب می‌شود نقل و انتقال بیماران و تجهیزات به سایر بخش‌های بیمارستان که در طبقات دیگر مستقر شده‌اند به سهولت و دور از ترافیک راهروها و آسانسورهای عمومی بیمارستان صورت پذیرد. در این راستا خارج کردن بیمار فوت شده از این قسمت به دور از دید افراد حاضر در بیمارستان سبب جلوگیری از ایجاد نگرانی و اضطراب در محیط‌های عمومی بیمارستان می‌شود.

۲-۴-۱۰-۳- نحوه‌ی ارتباط بخش زایمان با اتاق جراحی سزارین:

همان‌طور که پیش‌تر اشاره شد، در مواردی که در مرحله‌ی آمادگی و یا زایمان به دلیل ایجاد عارضه‌ای، امکان ادامه زایمان به روش طبیعی وجود نداشته باشد، مادر را باید فوراً به اتاق عمل سزارین در بخش اعمال جراحی یا بخش جراحی زنان و سزارین و یا اتاق سزارین اضطراری در داخل بخش منتقل نمود. درجه‌ی ارتباطی بخش زایمان با بخش جراحی از نوع درجه‌ی اول است که در این صورت مجاورت این دو بخش را ضروری می‌سازد. در این راستا با توجه به ضرورت کنترل عفونت در اتاق عمل سزارین، تخت و یا برانکاری که مادر بر روی آن جابه‌جا می‌شود، در ورود به بخش باید تعویض گردد. بنابراین فضایی اختصاصی برای تعویض تخت و یا برانکار بین این دو بخش باید در نظر گرفته شود که نمونه‌ی پیشنهادی آن در زیر آمده است.

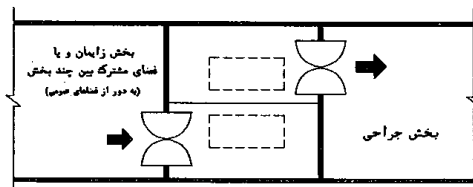

شکل ۲-۱۴- فضای اختصاصی تعویض تخت/برانکار

در برخی طرح‌های بیمارستانی تعویض تخت با چرخش ۹۰ درجه همراه است که نسبت به روش پیشنهادی فضای بیشتری را نیاز خواهد داشت. در این روش چرخشی در حرکت تخت ایجاد نمی‌شود و انتقال مادر با سرعت بیشتری صورت می‌گیرد.

۲-۴-۱۰-۴- فضای ورودی بخش

برای حفظ حریم شخصی و آرامش مادر باید تمهیداتی را بین فضای داخل بخش و خارج بخش در نظر گرفت، چراکه در مواردی برای انتقال مادر بین فضاهای داخل بخش و یا حضور مادر در راهرو امکان دیده شدن از بیرون بخش در زمانی که در ورودی برای لحظه‌ای باز می‌شود وجود دارد.

راهکارهای پیشنهادی در این راستا تعبیه‌ی در دوم در راهرو در نزدیکی ورودی اصلی بخش و تفکیک فضاهای درمانی از سایر فضاها با ایجاد پیش ورودی است، یکی دیگر از راهکارها چرخش ۹۰ درجه‌ای راهروی بخش در نزدیکی ورودی است. این امر در کاهش انتقال صدای داخل بخش به بیرون و بالعکس مفید خواهد بود. گفتنی است انتخاب راهکار مناسب بر عهده طراح خواهد بود.

در ادامه جداول نازک‌کاری کف، دیوار و سقف به تفکیک فضاهای بخش، همراه با مشخصات در و پنجره‌ی آن‌ها ارائه شده است.

۵-۲- جدول مشخصات نازک کاری به تفکیک فضاهای بخش

ردیف	نام فضای مورد بررسی	معیارهای ارزیابی										
		۱	۲	۳	۴	۵	۶	۷	۸	۹	۱۰	
۱	اتاق معاینه	●	●	○	○	●	●	○	●	●	○	
۲	اتاق مراقبت های ماماایی	●	●	○	○	●	●	○	●	●	○	
۳	رختکن مادران و همراهان	●	●	○	○	●	●	○	●	●	○	
۴	اتاق LDR	ورودی و رختکن	●	●	○	○	●	●	○	●	●	○
		فضای اتاق	○	●	○	○	●	●	○	●	●	○
۵	اتاق آمادگی (دره)	حمام و سرویس بهداشتی	●	●	○	○	●	●	○	●	●	○
		فضای اتاق	●	●	○	○	●	●	○	●	●	○
۶	اتاق زایمان	حمام و سرویس بهداشتی	●	●	○	○	●	●	○	●	●	○
		اتاق زایمان	○	●	○	○	●	●	○	●	●	○
۷	اتاق بهبودی پس از زایمان	پیش ورودی و رختکن	●	●	○	○	●	●	○	●	●	○
		فضای اتاق	○	●	○	○	●	●	○	●	●	○
۸	اتاق زایمان ایزوله	حمام و سرویس بهداشتی	●	●	○	○	●	●	○	●	●	○
		ورودی و رختکن	●	●	○	○	●	●	○	●	●	○
۹	اتاق ویژه	فضای اتاق	○	●	○	○	●	●	○	●	●	○
		حمام و سرویس بهداشتی	●	●	○	○	●	●	○	●	●	○
۱۰	ایستگاه ماماایی	●	●	○	○	●	●	○	●	●	○	
۱۱	اتاق دارو و کار تمیز / اتاق دارو و اقدام مسرعی	●	●	○	○	●	●	○	●	●	○	
۱۲	سرویس بهداشتی عمومی	●	●	○	○	●	●	○	●	●	○	
۱۳	فضای پارک تجهیزات پزشکی	●	●	○	○	●	●	○	●	●	○	
۱۴	فضای انتظار	●	●	○	○	●	●	○	●	●	○	
۱۵	ایستگاه کنترل و پذیرش	●	●	○	○	●	●	○	●	●	○	
۱۶	دفتر کار مدیر بخش	●	●	○	○	●	●	○	●	●	○	
۱۷	دفتر کار ماما مسئول	●	●	○	○	●	●	○	●	●	○	
۱۸	اتاق استراحت کارکنان	فضای اتاق	●	●	○	○	●	●	○	●	●	○
		سرویس بهداشتی	●	●	○	○	●	●	○	●	●	○
۱۹	پیش ورودی اتاق های کثیف	●	●	○	○	●	●	○	●	●	○	
۲۰	اتاق کار کثیف	●	●	○	○	●	●	○	●	●	○	
۲۱	اتاق جمع آوری زباله و رخت کثیف	●	●	○	○	●	●	○	●	●	○	
۲۲	اتاق نظافت (تی شوی)	●	●	○	○	●	●	○	●	●	○	
۲۳	فضای نگهداری ملحفه و رخت تمیز	●	●	○	○	●	●	○	●	●	○	
۲۴	فضای پارک تجهیزات متحرک	●	●	○	○	●	●	○	●	●	○	
۲۵	آبدارخانه	●	●	○	○	●	●	○	●	●	○	
۲۶	انبار تجهیزات پزشکی و وسایل مسرعی	●	●	○	○	●	●	○	●	●	○	

●	ملاحظات: رعایت خصوصیات که این حالت مناسب است و در صورت امکان اجرا و کارایی است.
○	ملاحظات: مواردی که با این حالت مطابقت ندارد و در صورت امکان باید اصلاح شود.
○	ملاحظات: مواردی که با این حالت مطابقت ندارد و در صورت امکان باید اصلاح شود.
○	ملاحظات: مواردی که با این حالت مطابقت ندارد و در صورت امکان باید اصلاح شود.

جدول ۲-۷- مشخصات نازک کاری به تفکیک فضاهای بخش

نکات جدول مشخصات نازک‌کاری (مربوط به اعداد توضیحی جدول)

۱. خصوصیات مشخص شده در جدول با توجه به حداقل‌های قابل قبول انتخاب شده است.
۲. مصالح پوشش کف که در کشور متداول می‌باشند عبارتند از: وینیل - سنگ (طبیعی، مصنوعی) - سرامیک - انواع کفپوش و غیره. در صورتی که امکان استفاده از مصالح مذکور وجود نداشته باشد، در انتخاب نوع مصالح، رعایت خصوصیات مشخص شده در جدول الزامی است. با توجه به اهمیت مبحث کنترل عفونت در فضاهای حساس بیمارستان پیشنهاد می‌گردد که از وینیل‌های رولی با جوش پلاستیک و حداقل درز استفاده گردد.
۳. مصالح متداول پوشش نهایی سقف کاذب در کشور به دو دسته تقسیم می‌شوند:
 - الف) سقف کاذب غیر قابل برداشتن (رایتس و گچ و غیره)
 - ب) سقف کاذب قابل برداشتن (پانل‌های گچی، فلزی، PVC، چوبی، ترکیبی و غیره)
۴. در مواردی که الزام به عایق صوتی بودن چارهای فضا وجود دارد، معمار در انتخاب راهکار مختار می‌باشد (انتخاب مصالح - نحوه‌ی طراحی و چیدمان - منقله‌بندی فضاهای کم‌صدا و پرسدا و ...).
۵. استفاده از مواد شوینده جهت شست‌وشوی دستگاه‌ها و یا شست‌وشوی تی و وسایل نظافت که محتوی اسیدها و بازهای نسبتاً قوی می‌باشند به مرور زمان موجب استهلاک و خوردگی مواد و مصالحی است که در معرض تماس مستقیم می‌باشند و در دراز مدت تجمع آلودگی را در پی دارند. همچنین استفاده از انواع اسیدها در عملیات آزمایشگاهی نیز در فضاهای مربوطه باعث این امر می‌شود که رعایت این خصوصیات جهت استحکام و پایداری مصالح در نازک‌کاری فضاهای مربوطه الزامی شود.
۶. با توجه به کاربرد دستگاه رادیولوژی سیار در این بخش استفاده از پاراوان‌های سربی برای مصون نگه‌داشتن کارکنان و بیماران از خطر اشعه‌ی ایکس الزامی است. به دلیل کاهش قابل توجه انتشار اشعه‌ی بواسطه مصالح به کار رفته در دیوار و کف و همچنین قدرت کم اشعه ایکس دستگاه رادیولوژی سیار در مقایسه با نوع ثابت آن، نیازی به سرب‌کوبی و یا تمهیدات مربوطه نیست.
۷. در بخش‌هایی که بیماران توانایی راه رفتن را دارند و یا در فضاهای عمومی که همراهان پریشان حال و کودکان حضور دارند امکان زمین خوردن آن‌ها وجود دارد، بنابراین جهت به حداقل رساندن آسیب احتمالی، از کفپوش‌هایی با قابلیت ارتجاع مناسب استفاده شود.
۸. در فضاهای بیمارستانی به منظور جلوگیری از تجمع و افزایش میکروب‌های بیمارستانی باید تلاش شود تا در انتخاب مصالح از هرگونه کفپوش بافت‌دار (دارای برآمدگی یا فرورفتگی در سطح) استفاده نشود و اجرای کفپوش‌ها به‌گونه‌ای باشد که حداقل درز و شکاف بین قطعات ایجاد شود.
۹. در فضاهایی که به علت شست‌وشوی زیاد مصالح آسیب‌دیده و امکان ایجاد خراشیدگی در سطح مصالح به‌وجود می‌آید، ظرفیت تجمع آلودگی بالا رفته و از نقطه نظر کنترل عفونت مناسب نمی‌باشند؛ در نتیجه در فضاهای حساس جهت به حداقل رساندن این امر استفاده از مصالح با خصوصیات مقاوم در برابر خشن و سایش ضروری می‌باشد. همچنین در مواردی که به علت نقل و انتقال زیاد ترولی، برانکار و یا سایر تجهیزات و همچنین صندلی، مصالح کف دچار آسیب شده و خراشیده می‌شوند، استفاده از این‌گونه مصالح به دلیل عدم تجمع آلودگی، توجهات اقتصادی و ایجاد زیبایی بصری توصیه می‌شود (اعمال این خصوصیات در مصالح نازک‌کاری تمامی فضاهای بیمارستان پیشنهاد می‌شود).
۱۰. در سه گروه عمده از فضاها از جمله در فضاهای کنترل شده و تمیز، فضاهای مشترک که در آن امکان انتقال آلودگی بیمارستانی وجود دارد و همچنین فضاهایی که آلودگی زیادی در آن‌ها تولید می‌شود، لزوم کنترل عفونت مورد توجه می‌باشد زیرا تداوم تجمع آلودگی‌ها در دراز مدت موجب تجمع و رشد بیشتر انواع میکروب‌ها و در پی آن انتقال این آلودگی‌های خطرناک حتی به افراد سالم حاضر در بیمارستان می‌گردد، بنابراین استفاده از مواد و مصالح آنتی‌باکتریال در سطوح فضاهای مذکور، موجب جلوگیری از این امر گشته و به انجام عملیات ضدعفونی فضا کمک می‌کند.
۱۱. در این بخش کلیه‌ی چارهای بیرونی بخش باید مقاوم در برابر آتش در نظر گرفته شود (چاره‌ی نما و چارهای بین بخشی). در صورتی که اتاق مدیر و همچنین اتاق جمع‌آوری زباله و رخت‌کنیف خارج از بخش برنامه‌ریزی شود، جهت بررسی مقاومت این فضاها در برابر آتش، باید از منطقه‌ی محل استقرار تبعیت شود.
۱۲. منظور از ایجاد سطح صاف و فاقد فرورفتگی و برآمدگی، عدم استفاده از هر گونه تزئینات (گچ بری، اختلاف سطح بین پوشش‌های ترکیبی و ...) در سطوح و یا اجتناب از اجرای نادرست (اتصال دیوار و پنجره، انصال قرنیز به دیوار و ...) می‌باشد که موجب ایجاد فرورفتگی و یا برآمدگی (سطوح افقی یا عمودی) بر روی دیوار می‌شود.
۱۳. جهت جلوگیری از تجمع آلودگی در محل تقاطع سطوح، طراحی کنج‌ها به صورت منحنی با شعاع حداقل ۲ سانتی‌متر در درجه‌ی اول و یا استفاده از زوایای باز در گوشه‌ها باشد؛ مواردی که طراح مجبور به ایجاد شکستگی‌های مضاعف در سطوح می‌شود، اهمیت این موضوع دو چندان می‌گردد.
۱۴. منظور از شکستگی مضاعف، عبور کانال‌های تاسیساتی، عناصر سازه‌ای و ... می‌باشد که باعث ازدیاد کنج‌های افقی و عمودی در فضا می‌شود (یکی از عوامل ایجاد تجمع آلودگی). در صورت ممنوعیت ایجاد هر نوع شکستگی مضاعف، ایجاد آن حتی با زوایای باز یا منحنی در کنج‌ها نیز مناسب نیست.
۱۵. در فضاهایی که استفاده از سقف‌های کاذبی که دارای تبادل هوایی با اتاق هستند به دلیل مباحث کنترل عفونت و یا معیارهای اقتصادی ممنوع شده است، برای آن‌که مشکلات و تعمیرات تاسیسات بیمارستانی، خالی در عملکرد بخش ایجاد نکند، راهکارهای زیر پیشنهاد می‌شود:
 - الف) تمهیداتی طبقه‌ی در بالای بخش‌های حساس (اتاق‌های عمل، بخش‌های مراقبت‌های ویژه و ...) که عنوان طبقه‌ی حفاظت‌رسانی (Service floor) است.
 - ب) تمهیدی سقف سنگین با عرض حداقل ۶/۶ متر و ارتفاع حداقل ۱/۲ متر برای رفت‌وآمد در داخل سقف کاذب غیرقابل برداشتن جهت تعمیر و نگهداری تاسیسات (Walker).
 - ج) استفاده از رایزر (Raiser) برای به حداقل رساندن مسیرهای افقی تاسیسات و عدم تعبیه‌ی این مسیرها در بالای فضاهای مشخص شده.
 - د) قرار دادن فضاهایی که نیاز به سیستم آب و فاضلاب ندارند در بالای فضاهای مشخص شده.

اتاق / بخش										
										اتاق معاینه
										اتاق مراقبت های ماما می
										رختکن مادران و همراهان
										اتاق LDR
										ورودی و فضای اتاق حمام و سرویس بهداشتی
										اتاق آمادگی (دره)
										فضای اتاق حمام و سرویس بهداشتی
										اتاق زایمان
										اتاق بهبودی پس از زایمان
										اتاق زایمان
										بخش ورودی و رختکن فضای اتاق حمام و سرویس بهداشتی
										اتاق ویژه
										ورودی و فضای اتاق حمام و سرویس بهداشتی
										ایستگاه ماما می
										اتاق دارو و کار تمیز / اتاق ناز و قلام مصرفی سرویس بهداشتی عمومی
										فضای پارک تجهیزات پزشکی
										این فضا به صورت باز طراحی می شود
										فضای انتظار
										این فضا به صورت باز طراحی می شود
										ایستگاه کنترل و پذیرش
										دفتر کار مدیر بخش
										دفتر کار ماما مسئول
										اتاق استراحت
										فضای اتاق کارکنان سرویس بهداشتی
										بخش ورودی اتاق های کتیف
										اتاق کار کتیف
										اتاقی جمع آوری زباله و رخت کتیف
										این فضا به صورت باز طراحی می شود
										فضای نگهداری ملحفه و رخت تمیز
										فضای پارک تجهیزات متحرک
										این فضا به صورت باز طراحی می شود
										ایدارخانه
										انبار تجهیزات پزشکی و وسایل مصرفی
										ورودی بخش

●	در حالت معمولی که این حالت مشخص شده است در فضای مسطح و در صورت امکان
○	در صورتی که این حالت مشخص شده در حالت تخت قرار دارد ولی انتخاب آن با توجه به نیاز است
○	این حالت نشان داده شده است. مسطح است.
○	در صورتی که هیچ یک از علائم فوق مشخص نشده باشد، فرض بر رعایت این خصوصیات وجود ندارد.

جدول ۲-۸- مشخصات در به تفکیک فضاهای بخش (ادامه)

نکات جدول مشخصات در (مربوط به اعداد توضیحی جدول)

۱. جهت جلوگیری از برخورد و تداخل در زمان ورود به فضاهای عمومی و نیمه عمومی استفاده از شیشه بر روی در پیشنهاد می‌شود. در مواقعی که فضا از نظر محرمانیت مهم باشد این شیشه مات و در غیر این صورت از شیشه شفاف استفاده می‌شود؛ ابعاد و محل قرارگیری شیشه شفاف بر روی در باید به گونه‌ای باشد که دید به داخل فضا به صورت محدود و کنترل شده باشد (۱۵- در ۰/۷ متر).
۲. در فضاهای کثیف یا عفونی، در صورتی که میزان گردش هوا از CFM ۱۰۰ بیش‌تر است تمبیه گریل الزامی است و در صورتی که کم‌تر باشد گریل الزامی نیست ولی جهت انتقال هوا فاصله لبه پایین در تا کف باید ۲۵ میلی‌متر باشد. در مورد درهایی که باید در برابر آتش مقاوم باشند نیز جهت جلوگیری از ورود دود باید فاصله لبه‌ی پایین تا کف ۶ میلی‌متر باشد.
۳. در مواردی که عایق صوتی بودن فضا الزامی است و یا پیشنهاد می‌شود، معمار در انتخاب راهکار مختار می‌باشد (انتخاب مصالح - نحوه طراحی و چیدمان - منطقه بندی فضاهای کم صدا و پر صدا و ...).
۴. در صورتی که در فضای بستری ایزوله، جهت نقل و انتقال برانکار و تجهیزات بزرگ، ورودی مجزا تعبیه شود، عرض خالص در پیش ورودی ایزوله باید حداقل ۰/۹ در نظر گرفته شود و در صورتی که ورودی تجهیزات، برانکار و کارکنان، همگی از پیش ورودی ایزوله باشند، عرض خالص این در باید $۰/۴ \times ۰/۹$ متر و یا ۱/۲ متر در نظر گرفته شود.

۷-۲- جدول مشخصات پنجره به تفکیک فضاهای بخش

پنجره										اتاق / فضای		
کاربری					داخلی							
شماره					شماره							
نوع نشیمن					نوع نشیمن							
شماره					شماره							
تجهیزات					تجهیزات							
تجهیزات					تجهیزات							
												اتاق معاینه
												اتاق مراقبت های ماماها با بستگان ماماها
												رخسکن مادران و همراهان
												اتاق LDR
												اتاق آمادگی (مرد)
												اتاق زایمان
												اتاق بهداشتی پس از زایمان
												اتاق زایمان
												اتاق ویژه
												ایستگاه ماماها با اتاق پذیرش ماماها
												اتاق دارو و کار تمیز / اقدام مصرفی (با ایستگاه ماماها)
												سرویس بهداشتی عمومی
												فضای پارک تجهیزات پزشکی
												فضای انتظار (با جدول پذیرش)
												ایستگاه کنترل و پذیرش
												دکتر کار مدیر بخش
												دکتر کار ماما مسئول (ارتباط با راهرو)
												اتاق استراحت
												کارکنان
												پیش ورودی اتاق های کنفرانس
												اتاق کار کنفرانس
												اتاق جمع آوری زباله و رخت کنفرانس
												فضای نگهداری ملحفه و رخت تمیز
												فضای پارک تجهیزات متحرک
												ایستگاه
												انبار تجهیزات پزشکی و وسایل مصرفی

رعایت جسمی که با این علامت مشخص شده است در انتخاب مصالح قرار است
 مواردی که با این علامت مشخص شده اند در صورت انتخاب از راه دور رعایت آن ها الزامی نیست
 انتخاب مصالح یا عموماً که با این علامت نشان داده شده است، ممنوع است
 در صورتی که هیچ یک از علامت فوق مشخص نشده باشد، آزادی در رعایت این عموماً وجود ندارد

جدول ۷-۲- مشخصات پنجره به تفکیک فضاهای بخش

نکات جدول مشخصات پنجره (مربوط به اعداد توضیحی جدول)

۱. با توجه به اهمیت استفاده بهینه از فضاهای بیمارستان و تلاش در طراحی آن با حداقل مساحت، در صورتی که استفاده از پنجره‌های بازشو بلامانع باشد، انتخاب نوع کشویی آن پیشنهاد می‌شود.
۲. در این بخش کلیه پنجره‌های جداره‌های بین بخش باید مقاوم در برابر آتش در نظر گرفته شود.
۳. در فضاهایی که تابش مستقیم نور خورشید به داخل فضا وجود دارد، ایجاد تمهیداتی همچون استفاده از سایبان، جهت جلوگیری از ورود تابش مستقیم به داخل فضا توام با امکان نورگیری مناسب و دید به بیرون الزامی است.
۴. تعبیه این پنجره جهت کنترل و نظارت، ایجاد تعامل بین افراد حاضر در دو فضای مجاور یکدیگر و یا نورگیری در فضاهایی که پنجره خارجی در آن تعبیه نشده و به واسطه فضای مجاور خود نور می‌گیرد، لازم می‌باشد.
۵. در مواردی که الزام به عایق صوتی فضا وجود دارد، معمار در انتخاب راهکار مختار می‌باشد (انتخاب مصالح - نحوه طراحی و چیدمان - منطقه بندی فضاهای کم صدا و پر صدا و ...).
۶. با توجه به ضوابط مبحث ۱۹ مقررات ملی ساختمان، تمامی پنجره‌های خارجی باید عایق حرارتی باشند که این امر با تعبیه پنجره چند جداره امکان پذیر است؛ این امر جلوگیری از ورود صداهای مزاحم و گرد و خاک را نیز به همراه دارد.
۷. استفاده از نرده در فضاهایی که امکان دسترسی از طریق پنجره به داخل فضا وجود دارد (طبقه همکف و یا دیگر موارد به تشخیص طراح) جهت امنیت الزامی می‌باشد، همچنین در فضاهایی که امکان حضور کودکان و یا بیماران روانی وجود دارد جهت کنترل و امنیت آن‌ها این امر لازم است؛ ولی باید توجه شود که نرده تنها در قسمت بازشوی پنجره نصب شود تا در زمان بحران امکان شکستن آن‌ها و خارج کردن افراد از طریق پنجره‌های ثابت بدون نرده فراهم شود.
۸. پیشنهاد می‌شود از پرده‌های کرکره‌ای بین دو جداره‌ی شیشه جهت جلوگیری از جذب آلودگی‌های محیطی و به دنبال آن کنترل بهتر عفونت و همچنین زیبایی بصری بیش‌تر در فضاها استفاده شود.
۹. در هنگام لرزش امکان شکستن و پرتاب شدن قطعات شیشه پنجره وجود دارد بنابراین در فضاهایی که کاربرد قابل به عکس‌العمل سریع و خروج از محدوده بحران نیست، استفاده از پنجره‌های سکوریت و یا مسلح الزامی است (فضاهای بستری، سرویس و حمام، فضاهای استراحت و ...). لازم به ذکر است با توجه به اینکه در زمان‌های بحرانی فضاهایی مانند فضای ارتباطی، راهروها، فضای انتظار و... به عنوان فضاهای درمانی پشتیبان نیز عمل می‌کنند باید در این فضاها از شیشه سکوریت در به حداقل رساندن خطر آسیب‌دیدگی استفاده شود.
۱۰. امکان نظارت مستقیم از ایستگاه مامایی به اتاق ایزوله ضروری است و در صورتی که پیش‌ورودی اتاق ایزوله مانع این امر شود، تعبیه پنجره داخلی در جداره‌های مانع دید مناسب خواهد بود.

فصل سوم

تجهيزات ومعدات مستشفى

HOSPITAL EQUIPMENT

۳-۱- کلیات، حدود و دامنه کاربرد

۳-۱-۱- تعاریف و مفاهیم

تجهیزات بیمارستانی به تمامی وسایل و تجهیزاتی گفته می‌شود که برای انجام خدمات تشخیصی، درمانی و پشتیبانی بیمارستان مورد نیاز است. این تجهیزات با توجه به نوع کاربرد به پنج دسته‌ی تجهیزات پزشکی، هتلینگ، IT، اداری و خدماتی؛ و بر اساس میزان ماندگاری و تعداد دفعات مصرف به سه گروه سرمایه‌ای، نیمه‌مصرفی و مصرفی قابل طبقه‌بندی هستند. از سوی دیگر، تجهیزات بیمارستانی بر اساس عملکرد در فضای معماری و پارامترهایی نظیر ثابت/متحرک بودن به سه گروه A، B و C طبقه‌بندی می‌شوند. شرح و چگونگی این طبقه‌بندی‌ها در جدولی که در ادامه آمده‌اند درج شده‌است. تجهیزات بیمارستانی، اقلام و اجزای ساختمانی نظیر لوله‌کشی، کانال‌کشی، کابل‌کشی، کلید و پریز، چراغ، در و پنجره، تاسیسات مکانیکی و برقی و سایر اجزای مشابه را دربر نمی‌گیرد.

<p>وسایل و تجهیزاتی هستند که بتوان آن‌ها را مکرر و برای مدت طولانی، بدون تغییر محسوس در عملکرد و بدون از دست دادن خواص اصلی، مورد استفاده قرار داد. این‌گونه وسایل دارای عمر طولانی بوده و با گذشت زمان به کندی مستهلک شوند. این گروه از تجهیزات دارای تاریخ انقضای خاصی نیستند. از این دسته تجهیزات، می‌توان کلیه‌ی دستگاه‌ها، تجهیزات الکتریکی و الکترونیکی و یا ابزارهای جراحی تمام فلز را نام برد.</p>	<p>سرمایه‌ای</p>
<p>کلیه‌ی وسایل و تجهیزاتی هستند که تا زمان تخریب و یا تغییر در مواد، استحکام و عملکردشان، به دفعات قابل استفاده‌ی مجدد می‌باشند. در رابطه با وسایل پزشکی، این طبقه به وسایلی گفته می‌شود که برای شست‌وشو، ضدعفونی و یا استریل شدن مجدد، طراحی و ساخته شده‌اند. به‌طور معمول عمر این وسایل اغلب کمتر از یک سال است. وسایل دارای قسمت‌های پلیمری پزشکی و قابل استفاده‌ی مجدد مانند پروب پالس‌اکسی‌متر، آمیوبگ سیلیکونی و ماسک، کاف فشارخون-سنج (NIBP)، لوله خرطومی سیلیکونی و تتیلاتور و... در این گروه قرار می‌گیرند.</p>	<p>نیمه‌مصرفی</p>
<p>کلیه‌ی وسایلی (Single Use، Disposable، Single Patient Use) که فقط جهت یک بار استفاده، طراحی و ساخته شده‌اند و یا به‌طور اختصاصی جهت استفاده توسط یک بیمار تولید شده‌اند،</p>	
<p>قرار می‌گیرند. همچنین انواع نوشت‌افزار، فرم‌های چاپی، مواد پاک‌کننده/ضدعفونی‌کننده و نظیر آن‌ها نیز در این طبقه قرار می‌گیرند.</p>	

جدول ۳-۱- طبقه‌بندی تجهیزات بیمارستانی بر اساس میزان ماندگاری و دفعات استفاده

[Large blacked-out area]													
●		●				○						●	اتاق معاینه
						○				●		●	اتاق مراقبت های ماماای
●		●				○				●		○	رخشکن مادران و همراهان
						○							اتاق LDR
						○						●	
						○							فضای اتاق
						○				●		●	حمام و سرویس بهداشتی
						○							فضای اتاق
						○				●		●	حمام و سرویس بهداشتی
						○							اتاق زایمان
						○				○			اتاق بهداشتی پس از زایمان
						○							اتاق زایمان ایزوله
						○							
						○							فضای اتاق
						○				●		●	حمام و سرویس بهداشتی
						○							ورودی و رخشکن
						○							فضای اتاق
						○				●		●	حمام و سرویس بهداشتی
						○							ایستگاه ماماای
						○							اتاق دارو و گاز نیترو / اتاق دارو و اقدام مصرفی
						○							سرویس بهداشتی عمومی
						○							فضای پارک تجهیزات پزشکی
						○							فضای انتظار
						○							ایستگاه کنترل و پذیرش
						○							دفتر کار مدیر بخش
						○							دفتر کار ماما مسئول
						○							اتاق استراحت کارکنان
						○							
						○							سرویس بهداشتی
						○							بیش ورودی اتاق های کتیف
						○							اتاق کا کتیف
						○							اتاق جمع آوری زباله و ریختن کتیف
						○							اتاق نظافت (تی شویی)
						○							فضای نگهداری ملحفه و ریخت تمیز
						○							فضای پارک تجهیزات متحرک
						○							آبدارخانه
						○							اتبار تجهیزات پزشکی و وسایل مصرفی

●	رعایت خصوصیات که با این علامت مشخص شده است، بر مستند صفحات بالارو در اثر است.
○	مهمی که با این علامت مشخص شده است در جهت اهداف قرار دارد ولی تعداد آن ها کمتر است نسبت به سایر موارد.
○	این علامت نشان داده شده است، این موارد مستثنی است.
	در صورتی که هیچ یک از علامت فوق مشخص نشده باشد، فرضی در رعایت این خصوصیات وجود ندارد.

جدول ۲-۷- مشخصات نازک کاری به تفکیک فضاهای بخش (ادامه)

نکات جدول مشخصات نازک‌کاری (مربوط به اعداد توضیحی جدول)

۱. مصالح پوشش دیوار که در کشور متداول می‌باشند عبارتند از: وینیل-کاشی-سنگ (طبیعی، مصنوعی)- دیوار پوش (PVC, HDF, MDF, لترون و غیره) - مصالح خمیری (رمالین و غیره) - گچ و رنگ و... در صورتی که امکان استفاده از مصالح مذکور وجود نداشته باشد، در انتخاب نوع مصالح، رعایت خصوصیات مشخص شده در جدول الزامی است. با توجه به اهمیت بحث کنترل عفونت در فضاهای حساس بیمارستان پیشنهاد می‌گردد که از وینیل‌های رولی یا جوش پلاستیک یا کاشی با ابعاد بزرگ با بندکشی پلی‌اتیلن یا حداقل درز استفاده گردد.
۲. در فضاهای اداری داخل بخش که کنترل عفونت در سطح پایین‌تری از اهمیت است، به دلیل وجود صندلی جهت حفظ زیبایی و کاهش هزینه‌های تعمیر و نگهداری پیشنهاد می‌شود از مصالح نازک مقاوم در برابر ضربه و یا ضربه‌گیر و یا خور استفاده شود. لازم به ذکر است باید از مصالح و یا ضربه‌گیر و یا خوری استفاده شود که مقاوم در برابر خش و سایش باشد.
۳. استفاده از مصالحی که حداقل جذب گرد و غبار را دارد و شست‌وشوی آن‌ها به سهولت امکان‌پذیر است در تمام فضاهای بیمارستانی توصیه می‌شود. به‌طور کلی دیوارهای گچی با آندود رنگ دارای این شرایط نمی‌باشند.
۴. سطح افقی که بر اثر تزئینات یا اجرای نادرست به وجود می‌آید، می‌تواند شامل نور مخفی، ایجاد اختلاف بین سطوح دیوار، ایجاد کنسول دیواری (تاقچه)، کف پنجره‌ی داخلی و... باشد که اجتناب از آن‌ها در تمامی فضاهای بخش‌های بیمارستانی توصیه می‌شود.

۲-۶- جدول مشخصات در به تفکیک فضاهای بخش

ردیف	مشخصات											اتاق / فضا
	معماری					تجهیزات						
	مساحت	ارتفاع	دما	رطوبت	تهویه مطبوع	تولید کننده	نوع	تعداد	کلاس	نوع	تعداد	
۱	●	●	●	○	○	○	○	○	○	○	○	اتاق معاینه
۲	●	●	●	○	○	○	○	○	○	○	○	اتاق مراقبت های ماما می
۳	●	●	○	○	○	○	○	○	○	○	○	رختکن مادران و همراهان
۴	●	●	○	○	○	○	○	○	○	○	○	اتاق LDR
۵	●	●	○	○	○	○	○	○	○	○	○	
۶	●	●	○	○	○	○	○	○	○	○	○	فضای اتاق حمام و سرویس بهداشتی
۷	●	●	○	○	○	○	○	○	○	○	○	اتاق زایمان
۸	●	●	○	○	○	○	○	○	○	○	○	اتاق بهبودی پس از زایمان
۹	●	●	○	○	○	○	○	○	○	○	○	اتاق زایمان ایزوله
۱۰	●	●	○	○	○	○	○	○	○	○	○	
۱۱	●	●	○	○	○	○	○	○	○	○	○	ورودی و فضای اتاق حمام و سرویس بهداشتی
این فضا به صورت باز طراحی می شود												ایستگاه ماما می
۱۲	●	●	○	○	○	○	○	○	○	○	○	اتاق دارو و کار تمیز / اتاق دارو و اعلام مصرفی
این فضا به صورت باز طراحی می شود												سرویس بهداشتی عمومی
این فضا به صورت باز طراحی می شود												فضای پارک تجهیزات پزشکی
این فضا به صورت باز طراحی می شود												فضای انتظار
این فضا به صورت باز طراحی می شود												ایستگاه کنترل و پذیرش
۱۳	●	●	○	○	○	○	○	○	○	○	○	دفتر کار مدیر پیش
۱۴	●	●	○	○	○	○	○	○	○	○	○	دفتر کار ماما مسئول
۱۵	●	●	○	○	○	○	○	○	○	○	○	اتاق استراحت فضای اتاق سرویس بهداشتی
۱۶	●	●	○	○	○	○	○	○	○	○	○	پیش ورودی اتاق های کتیف
۱۷	●	●	○	○	○	○	○	○	○	○	○	اتاق کار کتیف
۱۸	●	●	○	○	○	○	○	○	○	○	○	اتاق جمع آوری زباله و رخت کتیف
این فضا به صورت باز طراحی می شود												اتاق استراحت (مرد)
۱۹	●	●	○	○	○	○	○	○	○	○	○	فضای نگهداری ملحفه و رخت تمیز
این فضا به صورت باز طراحی می شود												فضای پارک تجهیزات متحرک
۲۰	●	●	○	○	○	○	○	○	○	○	○	آبدارخانه
۲۱	●	●	○	○	○	○	○	○	○	○	○	اتبار تجهیزات پزشکی و وسایل مصرفی
۲۲	●	●	○	○	○	○	○	○	○	○	○	ورودی بخش

●	در حالت استاندارد که با این علامت مشخص شده است
○	در صورتی که با این علامت مشخص شده باشد، فرض بر این است که این تجهیزات در حالت استاندارد نیستند

جدول ۲-۸- مشخصات در به تفکیک فضاهای بخش

نکات جدول مشخصات در (مربوط به اعداد توضیحی جدول)

۱. تنها در ورودی و خروجی بخش و در اتاق‌های هوارسان و برق باید مقاوم در برابر آتش در نظر گرفته شود. همچنین در انتخاب نوع بازشوی ورودی بخش بهترین حالت استفاده از درهای کشویی الکترونیکی می‌باشد ولی در غیر این صورت باید الزاماً از درهای بادبزی استفاده شود.
۲. حداقل ارتفاع مناسب تمامی درهای این بخش ۲/۱ متر می‌باشد، لازم به ذکر است تمام ابعاد ارائه شده اندازه خالص بازشوی درها می‌باشد و چارچوب آن باید جداگانه محاسبه شود.
۳. اندازه‌هایی که با علامات الزامی یا پیشنهادی مشخص شده است، حداقل قابل قبول می‌باشد و معمار تنها در انتخاب موارد بزرگ‌تر مختار است.
۴. در فضاهایی که درهای الکترونیکی پیشنهاد شده است باید به نکات زیر توجه کرد:
الف) با توجه به حساسیت این نوع درها، طراح باید امکان دسترسی سریع به خدمات تعمیر و نگهداری را در منطقه اجرای پروژه در نظر بگیرد.
ب) با توجه به اینکه در مواقع آتش سوزی امکان باز و بسته شدن سریع درهای مناطق آتش جهت جلوگیری از ورود دود و آتش اهمیت حیاتی دارد، از درهای الکترونیکی نباید استفاده نمود مگر آنکه از درهایی استفاده شود که در این مواقع و در حالت قطع برق به طور مکانیکی، سریع بسته شوند.
با توجه به هزینه بالای ساخت و نگهداری فضاهای بیمارستانی، به حداقل رساندن زیر بنای این مراکز حائز اهمیت است، بنابراین در فضاهایی که ممنوعیت برای استفاده از این نوع در وجود ندارد، تمهید آن‌ها به دلیل عدم نیاز به تامین حریم در و سهولت در استفاده و همچنین کنترل بهتر عفونت پیشنهاد می‌شود.
درهای کشویی مکانیکی به دلیل عدم تامین اصول و ضوابط حاکم بر درهای بیمارستانی به طور کلی پیشنهاد نمی‌شود و فقط در فضاها و شرایط خاص (اتاق‌های تاسیساتی و ...) ممکن است مورد استفاده قرار گیرد.
۵. تمهیدی ضربه‌گیر بر روی سطح خارجی در فضاهایی از بخش که به راهروهای محل تردد ترولی و تجهیزات متحرک باز می‌شوند، الزامی است.
۶. جهت حفظ دوام و زیبایی درها، تمهید یا خور در تمامی فضاها پیشنهاد می‌شود.
۷. در بعضی از بیمارستان‌های موجود، درهای فضاها معمولاً به صورت لولایی با قفل و دستگیره معمولی می‌باشد، ولی با توجه به اینکه دستگیره‌های در جزء اصلی ترین عوامل انتقال آلودگی و میکروبه‌های بیمارستانی می‌باشد، پیشنهاد می‌شود با تمهید درهای الکترونیکی و یا بادبزی یا قفل (جهت امنیت) و یا دستگیره‌های میله‌ای افقی و عمودی این تماس را به حداقل رساند (به جزء فضاهایی که با توجه به شرایط خاص، موارد دیگر الزام شده است). در صورت استفاده از این نوع درها حریم باز شدن درها از هر دو طرف باید منظور گردد.
۸. هر فضایی که در آن قابل قفل شدن باشد لازم است که کلید آن در اختیار مسئول مربوطه قرار بگیرد. جهت حفظ امنیت تجهیزات در فضاهایی که به صورت ممتد مورد استفاده قرار نمی‌گیرند، تمهیدی قفل الزامی است. همچنین کلید قفل در اتاق‌های بستری که ممکن است در مواقعی بیمار در آن بستری نباشد نیز در اختیار مسئول مربوطه می‌باشد.
۹. در تمهید تمامی انواع در، حریم بازشوی آن در نظر گرفته شود (درهای بادبزی در دو طرف) همچنین در صورتی که امکان ایجاد حریم برای در به بیرون فضا وجود داشته باشد، جهت رعایت ضوابط ایمنی و تخلیه اضطراری در زمان بحران، پیشنهاد می‌شود بازشوی در به سمت بیرون باشد.
۱۰. نوع فرمان بازشوی درهای الکترونیکی متنوع می‌باشد که ۲ دسته از آنها در بیمارستان بیشتر کاربرد دارد که عبارتند از:
الف) چشم الکترونیکی
ب) فرمان دستی که کلید آن می‌تواند یا از راه دور عمل کند و یا اینکه در مجاورت در اتاق (Push Button) و در دسترس همگان و یا در داخل فضا و در دسترس گروه خاص باشد.
ج) دارای صفحه کلید یا اسکنر جهت وارد کردن رمز، کارت مغناطیسی، اثر انگشت و ... می‌باشد.
۱۱. در مواردی که درها به صورت دو لنگه‌ی ۰/۹ در ۰/۴ متر پیشنهاد شده‌اند، امکان تمهیدی در یک لنگه با عرض ۱/۴ متر نیز وجود دارد ولی با توجه به وزن زیاد این درها و در نتیجه کمتر بودن عمر مفید آن‌ها و عدم سهولت در باز و بسته کردن این درها برای بیماران و کارکنان و همچنین موارد معدود نقل و انتقال تخت و تجهیزات بزرگ بیمارستانی در این فضاها، تمهیدی درهای دو لنگه با ابعاد مذکور توصیه می‌شود.
۱۲. استفاده از آرام بند در فضاهای یا درصد آلودگی بالا جهت جلوگیری از انتقال آلودگی و همچنین در فضاهایی مانند رختکن کارکنان جهت حفظ حریم شخصی و محرمانه افراد الزامی می‌باشد. همچنین در فضاهایی که تولید آلودگی صوتی بالایی می‌کنند و یا باید در مقابل این آلودگی صوتی محافظت شوند استفاده از آرام بند مفید واقع می‌گردد.

طبقه‌بندی تجهیزات	تعریف و توضیحات
پزشکی	<p>هرگونه ابزار^۱، وسیله^۲، افزار^۳، ماشین^۴، کارافراز^۵، کاشتنی‌ها^۶، معرف آزمایشگاهی^۷ یا کالیبراتور^۸، نرم‌افزار، مواد و یا سایر لوازم مشابه یا مرتبط، به منظور به‌کارگیری مجزا یا تلفیقی برای اهداف معین زیر:</p> <ul style="list-style-type: none"> - تشخیص، پیش‌گیری، پایش درمان یا تسکین بیماری، ترمیم زخم یا هر نوع جراحی - بررسی، جایگزینی، تغییر یا حمایت از آناتومی^۹ بدن یا یک فرآیند فیزیولوژیک - حفظ و استمرار حیات - کنترل باروری^{۱۰} - استریلیزاسیون وسایل پزشکی (سترون کردن) - فراهم کردن اطلاعات برای مقاصد پزشکی
IT	<p>کلیدی وسایل و تجهیزات، لوازم جانبی و نرم‌افزارها که در ثبت، بایگانی و انتقال الکترونیکی اطلاعات مربوط به بیمار و بیمارستان مورد استفاده قرار می‌گیرد. کامپیوتر، چاپگر، سرور، مانیتور نمایش اطلاعات بیمار، نرم‌افزارهای HIS، LIS، RIS، PACS و RF-ID و دوربین‌های تحت شبکه، سیستم‌های ارتباط دو طرفه صوتی و تصویری مابین اتاق‌های عمل و آمفی‌تئاتر و خارج بیمارستان از این جمله هستند.</p>
اداری	<p>کلیدی وسایل و اقلامی که در راستای انجام خدمات اداری توسط پرسنل مورد استفاده قرار می‌گیرند. این دسته شامل مواردی همچون میز و صندلی اداری، تلفن، فکس و کلیدی اقلام مورد نیاز جهت تهیه و نگهداری مستندات نظیر کتابخانه، کمد نگهداری پرونده (فایل)، انواع زونکن، کازیه، پایه‌ی چسب نواری، پایه‌ی تقویم رومیزی، دستگاه منگنه، پانچ و... است.</p>
خدماتی	<p>وسایل مورد نیاز جهت انجام امور خدماتی شامل نظافت و کاخ‌داری، حمل‌ونقل داخلی و ارائه‌ی سرویس‌های مرتبط همچون دستگاه جارو برقی، دستگاه واکس کف‌پوش، انواع سطل زباله، انواع سطل البسه(بین)، ترالی حمل وسایل و بار، انواع تی، ترالی نظافت و... را شامل می‌شود.</p>
هتلینگ	<p>تجهیزات و وسایلی که جهت بستری بیماران و ارائه‌ی خدمات اقامتی به آنان مورد استفاده قرار می‌گیرد. این وسایل و تجهیزات، شامل تجهیزات مرتبط با استراحت پزشکان و پرسنل نیز می‌گردد. از این دست می‌توان به تخت‌خواب، کمد کنار تخت، میز غذا، میلمان، پرده، آویز لباس و... اشاره کرد.</p>

جدول ۲-۳- طبقه‌بندی تجهیزات بیمارستانی سرمایه‌ای بر اساس حوزه‌ی کاربرد

- Instrument ۱
- Apparatus ۲
- Implement ۳
- Machine ۴
- Appliance ۵
- Implant ۶
- In vitro reagent ۷
- Calibrator ۸
- Support of Anatomy ۹
- Control of Conception ۱۰

طبقه‌بندی تجهیزات	تعریف و توضیحات
A	به تجهیزاتی گفته می‌شود که دارای مکان مشخصی در فضای معماری بوده و به صورت دائمی در جای ثابت و مشخص نصب می‌شوند. این تجهیزات به روش‌های مختلف می‌توانند به سازه و ساختمان بیمارستان متصل شوند. چراغ اتاق عمل، کنسول‌ها و ستون‌های سقفی گازهای طبی، سقفی جراحی، دستگاه رادیولوژی، سی‌تی‌اسکن، نگاتوسکوپ توکار، پیش‌خوان ایستگاه پرستاری، لگن‌شوی/لگن‌خردکن، انواع قفسه‌های دیواری، تجهیزات بخش استریل مرکزی (CSSD) نظیر اتوکلاو، شوینده و ضدعفونی‌کننده وسایل تجهیزات رخشویخانه (Laundry) از این گروه هستند. اغلب این گونه تجهیزات در مرحله‌ی طراحی، بررسی و انتخاب شده و محل استقرار آن‌ها در نقشه‌ی تجهیزاتی بیمارستان (Medical Equipment Planning) مشخص می‌گردد. همچنین مشخصات فنی آن‌ها در مرحله‌ی طراحی تهیه شده و تدارک این گروه از تجهیزات در جریان پیشرفت کارهای ساختمانی صورت می‌گیرد.
B	شامل تجهیزاتی هستند که گرچه جای ثابتی ندارند ولی ابعاد و موقعیت آن‌ها بر فضا و اجزا ساختمان تأثیر می‌گذارد. تخت بستری بیمار، میبل تختخواب‌شو انواع ترالی، یخچال، قفسه‌های ایستاده و... از این جمله هستند.
C	این گروه شامل وسایل و تجهیزاتی هستند که جای مشخصی ندارند و داخل انبار، روی میز کار بر روی ترالی یا در قسمتی از فضای اتاق قرار می‌گیرند و ابعاد و موقعیت آن‌ها بر فضا و اجزا ساختمان تأثیر معینی ندارد. تجهیزاتی نظیر الکتروشوک، مانیتور علائم حیاتی، پالس اکسیمتر، آمبویگ، ست پانسمان، سرنگ پمپ و... از این جمله هستند.

جدول ۳-۲ - طبقه‌بندی تجهیزات بیمارستانی سرمایه‌ای بر اساس نوع قرارگیری در فضای معماری

۳-۱-۲- دامنه‌ی کاربرد و نکات عمومی

۳-۱-۲-۱- فهرست تجهیزات بیمارستانی این فصل بر اساس یک بخش زایمان در بیمارستان عمومی فرضی از نوع دولتی و غیرآموزشی تهیه شده است. لازم به ذکر است فهرست تجهیزات ارائه شده بر اساس نیازهای فیزیکی بخش زایمان برای پوشش ۴۰۰۰ زایمان سالیانه است.

۳-۱-۲-۲- خصوصیات و مشخصات فنی وسایل و تجهیزات پزشکی ذکر شده در فهرست، تابعی از اهداف کلینیکی بیمارستان و پارامترهای نظیر نوع، سطح و حجم خدمات پزشکی است که بسته به مرجع کتاب جامع «استاندارد تجهیزات پزشکی و بیمارستانی در بیمارستان ایمن» آورده شده است.

۳-۱-۲-۳- تجهیزاتی که تعداد آن‌ها در فهرست هر فضا صفر قید شده است، در آن فضا وجود نداشته و جهت استفاده به صورت موقت به آن فضا وارد می‌شوند. محل اصلی استقرار این تجهیزات در فضاهای دیگری در داخل بخش و یا در سایر بخش‌های بیمارستان است.

۴-۲-۱-۲- در این فصل تنها فهرست وسایل و تجهیزات پزشکی سرمایه‌ای و نیمه مصرفی و همچنین سایر تجهیزات بیمارستانی (هتلینگ، IT، اداری و خدماتی) از نوع سرمایه‌ای درج شده است.

۵-۲-۱-۲- فهرست تجهیزات بیمارستانی مورد نیاز در فضاهای معماری در این بخش به صورت جدولی شامل نام فضا، نام تجهیزات، تعداد، اندازه‌ی تقریبی، گروه A، B و C و توضیحات (الزامات مربوط به بهداشت و کنترل عفونت، اجزاء، متعلقات، ملحقات و سایر نکات و الزامات تأسیساتی مورد نیاز) بیان شده است.

۶-۲-۱-۲- جهت اطلاع از نحوه‌ی چیدمان و موقعیت قرارگیری تجهیزات بیمارستانی در فضاهای بخش به نقشه‌های ارائه شده در بخش معماری مراجعه نمایید. در این راستا کدهای ستون انتهایی هر جدول در این فصل، نشان‌دهنده تجهیزات مورد نظر در نقشه‌های معماری خواهد بود.

۷-۲-۱-۲- ابعاد ارائه شده در جداول از سمت چپ به ترتیب طول (پهنا)، عرض (عمق) و ارتفاع تجهیزات بیمارستانی بر حسب سانتی‌متر است.

۲-۳- فهرست تجهیزات بیمارستانی به تفکیک فضاهای بخش

۱-۲-۳- ایستگاه کنترل و پذیرش

ردیف	شرح تجهیزات	میزان	ابعاد فیزیکی (cm)	نوع تجهیز	کد تجهیز
۱	سیستم اینترنت کام	۱	۱۵×۵×۲۰	A	۱۹۷
۲	میز کار اداری و پیشخوان	۱	-	B	۲۰۰ و ۱۰۶
۳	کمد چند کشوی زیر میزی	۱	۴۰×۴۰×۵۰	B	۲۹
۴	قفسه نگهداری فرم‌های اداری	۱	۳۵×۵۰×۸۵	B	۱۲۳
۵	صندلی اداری	۲	۶۰×۶۰×۸۰	B	۱۰
۶	زیر پای	۲	۴۰×۳۰×۱۵	C	-
۷	سیستم رایانه	۱	-	B	۹۵
۸	چاپگر	۱	-	B	۵۰
۹	تلفن و نمابر	۲	-	C	۱۴۷
۱۰	قفسه ایستاده دردار	۱	۱۶۰×۴۵×۱۸۰	B	۱۴۲ و ۱۴۴
۱۱	تابلو اعلانات دیواری	۱	۱۰۰×۸۰	C	۱۳۰
۱۲	ساعت دیواری	۱	۲۵×۲۵	A	۱
۱۳	سطل زباله غیر عفونی کوچک	۱	۲۷×۳۵	C	۴۳

جدول ۳-۴- لیست تجهیزات فضای کنترل و پذیرش

۳-۲-۲- اتاق معاینه

ردیف	شرح تجهیزات	میزان	ابعاد تقریبی (cm)	نوع	توضیحات
۱۰	نگاتوسکوپ دو خانه	۱	۸۵×۵۵	A	در انواع روکار یا توکار با تعبیه سوکت برق
۱۹۳	تخت معاینه	۲	۱۸۵×۸۰×۶۵	B	جهت معاینه زانو و دارای قسمت زیرسری، مکان رول ملحفه بهداشتی یکبار مصرف، آویز سرم، تشک مناسب و مقاوم به روش های شستشو و ضدعفونی و با طراحی مناسب جهت ایجاد پایداری و استحکام کافی و دارای پایه های غیرلغزنده،
۶۳	اتلت اکسیژن	۲	-	A	از نوع توکار دیواری جهت استفاده برای مادر
۶۵	اتلت وکیوم	۲	-	A	از نوع توکار دیواری جهت استفاده برای مادر
۱۲۷	ساکشن دیواری	۲	۱۵×۱۵×۲۵	A	مخزن از جنس پلی کربنات قابل اتوکلاو توسط بخار ۱۳۴ درجه سلسیوس و دارای ظرفیت حداقل ۱۵۰۰ میلی لیتر.
۱۳۶	فلومتر همراه یا رطوبت زن	۲	۱۰×۱۰×۲۰	A	با قابلیت ارایه جریان اکسیژن از صفر تا ۱۵ لیتر بر دقیقه، دارا بودن آلام صوتی انسداد نازل اکسیژن، دارای فیلتر سرمایی قابل تمویض، مخزن از جنس پلی کربنات شفاف.
۱۵	بریز برق	۶	-	A	از نوع توکار دیواری
۲۷۰	سوکت شبکه RJ45	۲	-	A	از نوع توکار دیواری
۴۵	فشارخون سنج دیواری	۲	۱۵×۱۵		از نوع بزرگسال عقربه‌ای/ دیجیتال جهت نصب در مجاورت تخت های معاینه
۱۰۰	تک پله پای تخت	۲	۲۵×۲۵×۲۵	C	مقاوم به روش های شستشو و ضدعفونی، دارای رویه غیرافزنده و پایه های مستحکم
۱۸۸	تخت زینکولوژی	۱	۱۲۰×۱۷۰×۹۰	B	با توجه به اینکه اورژانس زنان و زایمان در بخش اعمال زایمان ادغام شده است، تخت زینکولوژی در قسمت معاینه در ورودی بلوک زایمان قرار می گیرد.

جدول ۳-۵- لیست تجهیزات اتاق معاینه

اتاق معاینه - ادامه

ردیف	وسایل / دستگاه	تعداد	ابعاد تقریبی (cm)	گروه	توضیحات	کد مشخصه
۷	اتلت اکسیژن	۱	-	A	از نوع توکار دیواری جهت استفاده برای مادر	۶۳
	اتلت وکیوم	۱	-	A	از نوع توکار دیواری جهت استفاده برای مادر	۶۵
	ساکشن دیواری	۱	۱۵×۱۵×۲۵	A	مخزن از جنس پلی‌کربنات قابل اتوکلاو توسط بخار ۱۳۴ درجه سلسیوس و دارای ظرفیت حداقل ۱۵۰۰ میلی‌لیتر.	۱۳۷
	فلومتر همراه با رطوبت‌زن	۱	۱۰×۱۰×۲۰	A	با قابلیت ارایه جریان اکسیژن از صفر تا ۱۵ لیتر بر دقیقه، دارا بودن آلارم صوتی انسداد نازل اکسیژن، دارای فیلتر سرمایی قابل تعویض، مخزن از جنس پلی‌کربنات شفاف.	۱۳۶
	بریز برق	۳	-	A	از نوع توکار دیواری	۱۵
۸	چراغ معاینه سیار	۱	۴۰×۴۰×۱۴۰	C	با شدت روشنایی حداقل ۲۵۰۰۰ لوکس با قابلیت تنظیم ارتفاع و زاویه چراغ، مستقر در کنار تخت ژنیکولوژی و قابل استفاده برای اتاق معاینه و مراقبت‌های مامایی	۳۴
۹	برده دور تخت همراه با ریل سقفی	۳	-	A	جهت محصور کردن دید	۱۲۵
۱۰	دو پله پای تخت	۱	۲۵×۴۰×۳۰	C	مقاوم به روش‌های شستشو و ضد عفونی، دارای رویه غیرلغزنده و پایه‌های مستحکم جهت تخت ژنیکولوژی	۲۴۹
۱۱	جنین‌یاب (سونیکید)	۱	۲۵×۱۵×۱۰	B	این دستگاه بر روی پایه اختصاصی سیار قرار گرفته و برای هر دو تخت استفاده می‌شود.	۲۵۷
۱۲	تابوره	۳	۴۵×۵۰	C	پشتی دار، چرخ‌دار با قابلیت تنظیم ارتفاع توسط چک گازی جهت تخت معاینه و ژنیکولوژی	۱۹۸
۱۳	ترالی معاینه	۱	۹۰×۶۰×۹۵	C	از نوع دوطبقه استیل جهت قرارگیری ست معاینه	۲۲۲
۱۴	ست معاینه مامایی	۱		C	شامل گوشی معاینه‌ی پزشکی، گوشی معاینه مامایی، ترمومتر، اسپکولوم، یکبار مصرف در اندازه‌های مختلف و ...	
۱۵	صندلی ثابت دسته‌دار	۲	۴۵×۴۵×۸۰	B	جهت استفاده مادر و همراه	۱۱

جدول ۳-۵- لیست تجهیزات اتاق معاینه - ادامه

اتاق معاینه - ادامه

ردیف	وسيله / دستگاه	تعداد	ابعاد تقریبی (cm)	گروه	توضیحات	کد معماری
۱۶	ترازو همراه با قدسنج	۱	۳۰×۴۰×۱۱۰	B	در انواع عقربه ای یا دیجیتال	۱۵۷
۱۷	میز کار اداری	۱	۱۰۰×۵۵×۷۵	B	جهت استفاده ماما	۱۲
۱۸	تلفن	۱	-	C	-	۱۴۷
۱۹	سیستم اینترنت کام	۱	۱۵×۵×۲۰	A	جهت ارتباط با ایستگاه مامایی و پذیرش و کنترل ورودی بخش	۱۹۷
۲۰	صندلی اداری	۱	۶۰×۶۰×۸۰	B	با اسکلت فلزی، روبه چرمی، دارای دسته و پشتی، پایه با قابلیت تنظیم ارتفاع و چرخ‌های لاستیکی گردان جهت استفاده ماما پشت میز	۱۰
۲۱	زیر پایی	۱	-	C	جهت استفاده ماما	-
۲۲	سطح زباله غیر عفونی کوچک	۱	۲۷×۲۵	C	دردار، پدالی، جهت استقرار در مجاورت میز کار اداری	۴۳
۲۳	آویز لباس	۲	-	A	از نوع دیواری جهت لباس مادر در حوزه تخت معاینه و زئینکولوژی	۶
۲۴	ساعت دیواری	۱	۲۵×۲۵	A	رنگ سفید برای صفحه ساعت پیشنهاد می‌شود.	۱
۲۵	پرده	۱	-	A	جهت پنجره اتاق (در صورت تعبیه پنجره)	۴۱
۲۶	روشویی	۱	۵۰×۴۰×۲۵	A	بدون پایه، دارای شیر مخلوط اهرمی، همراه با قطعات و لوازم استاندارد مخصوص نصب به دیوار و در نزدیکی ورودی اتاق، در ارتفاع ۰/۹ متر از کف تمام شده نصب می‌گردد. شیر مخلوط دارای فرمان الکترونیکی پیشنهاد می‌شود.	۱۲۸
۲۷	آینه بالای روشویی	۱	۶۰×۹۰	A	دارای طراحی با حداقل لبه و گوشه جهت سهولت تمیز شدن	۱۵۰
۲۸	ظرف صابون مایع	۱	۱۱×۵×۱۵	A	نوع دیواری و یا فرمان الکترونیکی پیشنهاد می‌شود.	۲۳
۲۹	دیسینسر ضد عفونی دست	۱	۱۰×۵×۱۵	A	در انواع اتوماتیک و یا دارای انحراف دستی، جهت نصب در مجاورت روشویی	۴۲
۳۰	جای دستمال کاغذی حوله‌ای	۱	۲۵×۱۰×۱۰	A	-	۲۴

جدول ۳-۳- لیست تجهیزات اتاق معاینه زنان - ادامه

اتاق معاینه - ادامه

ردیف	توضیحات	مقدار	ابعاد (cm)	کلاس	شرح تجهیزات	کد مخازنی
۳۱	سطل زباله عفونی کوچک	۱	۲۷×۳۵	C	دردار، پدالی، از نوع مقاوم به رطوبت جهت استقرار در مجاورت روشویی	۱۰۲
۳۲	سطل زباله عفونی متوسط	۳	۴۰×۵۰	C	دردار، پدالی، از نوع مقاوم به رطوبت جهت استقرار در مجاورت تخت‌های معاینه و ژنیکولوژی	۱۹۶

جدول ۳-۵- لیست تجهیزات اتاق معاینه - ادامه

تجهیزات اتاق معاینه - ادامه

۱- سطل زباله عفونی کوچک (۱ عدد)

۲- سطل زباله عفونی متوسط (۳ عدد)

۳- میز معاینه (۱ عدد)

۴- کرسی معاینه (۱ عدد)

۵- کابینت (۱ عدد)

۶- کابینت (۱ عدد)

۷- کابینت (۱ عدد)

۸- کابینت (۱ عدد)

۹- کابینت (۱ عدد)

۱۰- کابینت (۱ عدد)

۱۱- کابینت (۱ عدد)

۱۲- کابینت (۱ عدد)

۱۳- کابینت (۱ عدد)

۱۴- کابینت (۱ عدد)

۱۵- کابینت (۱ عدد)

۱۶- کابینت (۱ عدد)

۱۷- کابینت (۱ عدد)

۱۸- کابینت (۱ عدد)

۱۹- کابینت (۱ عدد)

۲۰- کابینت (۱ عدد)

۲۱- کابینت (۱ عدد)

۲۲- کابینت (۱ عدد)

۲۳- کابینت (۱ عدد)

۲۴- کابینت (۱ عدد)

۲۵- کابینت (۱ عدد)

۲۶- کابینت (۱ عدد)

۲۷- کابینت (۱ عدد)

۲۸- کابینت (۱ عدد)

۲۹- کابینت (۱ عدد)

۳۰- کابینت (۱ عدد)

۳۱- کابینت (۱ عدد)

۳۲- کابینت (۱ عدد)

۳۳- کابینت (۱ عدد)

۳۴- کابینت (۱ عدد)

۳۵- کابینت (۱ عدد)

۳۶- کابینت (۱ عدد)

۳۷- کابینت (۱ عدد)

۳۸- کابینت (۱ عدد)

۳۹- کابینت (۱ عدد)

۴۰- کابینت (۱ عدد)

۴۱- کابینت (۱ عدد)

۴۲- کابینت (۱ عدد)

۴۳- کابینت (۱ عدد)

۴۴- کابینت (۱ عدد)

۴۵- کابینت (۱ عدد)

۴۶- کابینت (۱ عدد)

۴۷- کابینت (۱ عدد)

۴۸- کابینت (۱ عدد)

۴۹- کابینت (۱ عدد)

۵۰- کابینت (۱ عدد)

۵۱- کابینت (۱ عدد)

۵۲- کابینت (۱ عدد)

۵۳- کابینت (۱ عدد)

۵۴- کابینت (۱ عدد)

۵۵- کابینت (۱ عدد)

۵۶- کابینت (۱ عدد)

۵۷- کابینت (۱ عدد)

۵۸- کابینت (۱ عدد)

۵۹- کابینت (۱ عدد)

۶۰- کابینت (۱ عدد)

۶۱- کابینت (۱ عدد)

۶۲- کابینت (۱ عدد)

۶۳- کابینت (۱ عدد)

۶۴- کابینت (۱ عدد)

۶۵- کابینت (۱ عدد)

۶۶- کابینت (۱ عدد)

۶۷- کابینت (۱ عدد)

۶۸- کابینت (۱ عدد)

۶۹- کابینت (۱ عدد)

۷۰- کابینت (۱ عدد)

۷۱- کابینت (۱ عدد)

۷۲- کابینت (۱ عدد)

۷۳- کابینت (۱ عدد)

۷۴- کابینت (۱ عدد)

۷۵- کابینت (۱ عدد)

۷۶- کابینت (۱ عدد)

۷۷- کابینت (۱ عدد)

۷۸- کابینت (۱ عدد)

۷۹- کابینت (۱ عدد)

۸۰- کابینت (۱ عدد)

۸۱- کابینت (۱ عدد)

۸۲- کابینت (۱ عدد)

۸۳- کابینت (۱ عدد)

۸۴- کابینت (۱ عدد)

۸۵- کابینت (۱ عدد)

۸۶- کابینت (۱ عدد)

۸۷- کابینت (۱ عدد)

۸۸- کابینت (۱ عدد)

۸۹- کابینت (۱ عدد)

۹۰- کابینت (۱ عدد)

۹۱- کابینت (۱ عدد)

۹۲- کابینت (۱ عدد)

۹۳- کابینت (۱ عدد)

۹۴- کابینت (۱ عدد)

۹۵- کابینت (۱ عدد)

۹۶- کابینت (۱ عدد)

۹۷- کابینت (۱ عدد)

۹۸- کابینت (۱ عدد)

۹۹- کابینت (۱ عدد)

۱۰۰- کابینت (۱ عدد)

اتاق مراقبت‌های مامایی - ادامه

ردیف	نوع/دسته/دسته‌بندی	تعداد	ابعاد تقریبی (cm)	گروه	توضیحات	کد معماری
۷	اتلت اکسیژن	۳	-	A	از نوع توکار دیواری جهت استفاده برای مادر	۶۳
	اتلت وکیوم	۳	-	A	از نوع توکار دیواری جهت استفاده برای مادر	۶۵
	ساکشن دیواری	۳	۱۵×۱۵×۲۵	A	مخزن از جنس پلی‌کربنات قابل اتوکلاو توسط بخار ۱۲۴ درجه سلسیوس و دارای ظرفیت حداقل ۱۵۰۰ میلی‌لیتر	۱۳۷
	فلومتر همراه با رطوبت‌زن	۳	۱۰×۱۰×۲۰	A	با قابلیت ارایه جریان اکسیژن از صفر تا ۱۵ لیتر بر دقیقه، دارا بودن آلارم صوتی انسداد نازل اکسیژن، دارای فیلتر سرمیکی قابل تعویض، مخزن از جنس پلی‌کربنات شفاف.	۱۳۶
	سوکت شبکه RJ45	۳	-	A	-	۲۷۰
	پریز برق	۹	-	A	-	۱۵
	ساکشن سیار بدون موتور	۰	۴۰×۳۰×۸۰	B	در صورت تمایل می‌توان به جای ساکشن دیواری اختصاصی برای هر تخت، از یک ساکشن بدون موتور سیار با استفاده از اتلت‌های وکیوم استفاده نمود.	-
۹	فشار خون سنج دیواری	۳	۱۵×۵×۱۵	A	از نوع بزرگسال عقربه‌ای/دیجیتال	۴۵
۱۰	ترازی بانسمان	۱	۸۰×۵۰×۹۰	C	از جنس استیل دارای کشو، جهت قرارگیری ست پانسمان	۱۰۳
۱۱	کمد دردار ایستاده	۱	۱۰۰×۴۰×۱۸۰	A	دارای درب شیشه‌ای (Viewer) جهت نگهداری دارو و اقلام مصرفی (به جهت سهولت نظافت، نوع دیواری با فاصله ۲۰ سانتی‌متری از کف توصیه می‌شود. در غیر این صورت از نوع دیواری با پایه ۲۰ سانتی‌متری استفاده شود).	۲۶۶
۱۲	تابلوی زینتی	-	-	A	به تعداد کافی جهت خوشایند شدن محیط اتاق و ایجاد آرامش روانی مادر و با رعایت الزامات ایمن‌سازی اجزای غیر سازه‌ای و کنترل عفونت به روی دیوار نصب گردد.	۱۹۱

جدول ۳-۶- لیست تجهیزات اتاق مراقبت‌های مامایی - ادامه

اتاق مراقبت‌های مامایی - ادامه

ردیف	تجهیزات/دسته بندی	میزان	ابعاد تقریبی (cm)	کلاس	شرح	کد دیواری
۱۳	تابوره	۳	۴۵×۴۵×۸۰	B	پشتی دار و چرخ‌دار جهت استفاده همراه مادر و ماما	۲۷۲
۱۴	سطل زباله عفونی متوسط	۱	۴۰×۵۰	C	دردار، پدالی، از نوع مقاوم به رطوبت جهت استقرار زیر سینک داخل اتاق	۱۹۶
۱۵	آویز لباس	۳	-	A	از نوع دیواری جهت لباس مادر در حوزه تخت‌های تحت نظر	۶
۱۶	میز کار اداری/کاتتر مامایی	۱	۱۰۰×۵۵×۷۵	B	جهت استفاده ماما	۱۲
۱۷	سیستم اینترکام	۱	۱۵×۵×۲۰	A	جهت ارتباط با ایستگاه مامایی و اتاق معاینه زنان، پذیرش و کنترل	۱۹۷
۱۸	تلفن	۱	-	C	یک خط داخلی و یک خط مستقیم	۱۴۷
۱۹	صندلی اداری	۱	۶۰×۶۰×۸۰	B	با اسکلت فلزی، رویه چرمی، دارای دسته و پشتی، پایه با قابلیت تنظیم ارتفاع و چرخ‌های لاستیکی گردان جهت استفاده ماما پشت میز	۱۰
۲۰	زیر پای	۱	-	C	جهت استفاده ماما	۱۷۸
۲۱	سطل زباله غیر عفونی کوچک	۱	۲۷×۲۵	B	جهت استقرار زیر میز کار	۴۳
۲۲	ساعت دیواری	۱	۲۵×۲۵	A	رنگ سفید برای صفحه ساعت پیشنهاد می‌شود.	۱
۲۳	روشویی	۱	۵۰×۴۰×۲۵	A	بدون پایه، دارای شیر مخلوط اهرمی، همراه با قطعات و لوازم استاندارد مخصوص نصب به دیوار و در نزدیکی ورودی اتاق، در ارتفاع ۰/۹ متر از کف تمام‌شده نصب می‌گردد. شیر مخلوط دارای فرمان الکترونیکی پیشنهاد می‌شود.	۱۳۸
۲۴	آینه بالای روشویی	۱	۴۰×۶۵	A	-	۱۵۰
۲۵	ظرف صابون مایع	۱	۱۱×۵×۱۵	A	نوع دیواری و با فرمان الکترونیک پیشنهاد می‌شود.	۲۳

جدول ۳-۶- لیست تجهیزات اتاق مراقبت‌های مامایی - ادامه

اتاق مراقبت‌های مامایی - ادامه

ردیف	واحد / دستگاه	تعداد	ابعاد فیزیکی (متر)	کلاس	توضیحات	کد شناسایی
۲۶	دیسپنسر ضدعفونی دست	۱	۱۰×۵×۱۵	A	در انواع اتوماتیک و یا دارای اهرم دستی، جهت نصب در مجاورت روشویی	۲۲
۲۷	جای دستمال کاغذی حوله‌ای	۱	۲۵×۱۰×۱۰	A	-	۶۲
۲۸	پرده پارچه‌ای	۱	-	A	جهت ورودی اتاق از اتاق معاینه زنان	۱۲۵
۲۹	پرده	۱	-	A	جهت پنجره اتاق (در صورت تعبیه پنجره)	۴۱

جدول ۳-۶- لیست تجهیزات اتاق مراقبت‌های مامایی - ادامه

۳-۲-۴- اتاق آمادگی پیش از زایمان (درد)

ردیف	وسایله / دستگاه	تعداد	ابعاد تقریبی (cm)	گروه	توضیحات	کد تجهیز
فضای اتاق						
۱	تخت بستری	به تعداد تخت (ببت)	۲۱۰×۱۰۰×۷۰	B	دارای حداقل یک شکن و امکان تنظیم ارتفاع، دارای چرخدار ترمز دار، بدنه از جنس مقاوم به روش‌های شستشو و ضدعفونی، دارای لوازم جانبی و ملحقات از قبیل پایه سرم و ...	۱۷۶
۲	کنسول دیواری	ببت	۱۵۰×۱۲×۳۰	A	دارای یک عدد خروجی VAC، یک عدد خروجی O _۲ ، ۴ عدد پریز برق، یک عدد سوکت RJ۴۵ شبکه، یک عدد سوکت RJ۱۱، کلید احضار پرستار یا امکان مکالمه با ایستگاه مامایی، چراغ روشنایی بالای کنسول، نمایشگر اطلاعات بیمار و ...	۱۸۹
۳	ساکشن دیواری	ببت	۱۵×۱۵×۲۵	A	مخزن از جنس پلی‌کربنات قابل اتوکلاو توسط بخار ۱۳۴ درجه سلسیوس. بهتر است در مکانی نصب شود که در بدو ورود مقابل دید مادر قرار نگیرد.	۱۲۷
۴	فلومتر همراه با رطوبت‌زن	ببت	۱۰×۱۰×۲۰	A	با قابلیت ارایه جریان اکسیژن از صفر تا ۱۵ لیتر بر دقیقه، دارا بودن آلام صوتی انسداد نازل اکسیژن، دارای فیلتر سرامیکی قابل تمویض، مخزن از جنس پلی‌کربنات شفاف.	۱۳۶
۵	میز غذای بیمار	ببت	۷۰×۵۰×۱۰۰	B	میز غذای بیمار با پایه یکطرفه و قابلیت تنظیم ارتفاع و از جنس مقاوم در برابر رطوبت و روش‌های شستشو و ضدعفونی. این میز جهت گزارش‌نویسی نیز قابل استفاده می‌باشد.	۵۷
۶	تک پله پای تخت	ببت	۳۵×۲۵×۲۵	C	مقاوم به روش‌های شستشو و ضدعفونی، دارای رویه غیرلغزنده و پایه‌های مستحکم. در صورت امکان تنظیم ارتفاع تخت، نیازی به پله پای تخت نمی‌باشد.	۱۰۰
۷	کمد اختصاصی (لاکر)	ببت	۴۵×۵۰×۸۵	B	دارای یک کشو و یک کمد زیرین	۵۸
۸	تلفن	۱	-	C	-	۱۴۷

جدول ۳-۲-۷- لیست تجهیزات اتاق پیش از زایمان (درد)

اتاق آمادگی پیش از زایمان (درد) - ادامه

ردیف	توضیحات	کد تجهیز	ابعاد فیزیکی (cm)	تعداد	نوع تجهیز / دستگاه
۹	دردار، پدالی، از نوع مقاوم به رطوبت	C	۲۷×۳۵	ب‌ت‌ت	سطل زباله عفونی کوچک
۱۰	از نوع بزرگسال عقربه‌ای / دیجیتال جهت نصب در مجاورت کنسول دیواری. در اتاق آمادگی (درد) دوتخته می‌توان از یک فشارخون‌سنج دیواری در فاصله مناسب از هر دو تخت استفاده کرد.	A	۱۵×۵×۱۵	ب‌ت‌ت	فشار خون سنج دیواری
۱۱	از جنس مقاوم به روش‌های شستشو و ضدعفونی، بدون لبه‌های تیز و برنده	C	-	ب‌ت‌ت	چارت تک‌برگی بیمار
۱۲	این دستگاه می‌تواند بر روی پایه دیواری ثابت، پایه اختصاصی سیار یا بر روی تrolley قرار گیرد. در اتاق آمادگی (درد) دوتخته وجود یک دستگاه جنین یاب با پایه سیار جهت هر دو تخت کفایت.	B	۲۵×۱۵×۱۰	۱	جنین یاب (سونیکند)
۱۳	با پایه اختصاصی سیار. برای هر ۳ اتاق آمادگی (درد) در بخش، یک دستگاه فتال مانیتورینگ در فضای پارک تجهیزات پزشکی در نظر گرفته شده و هنگام نیاز به اتاق منتقل می‌شود.	B	۲۰×۲۰×۱۵	۰	دستگاه فتال مانیتورینگ
۱۴	جهت کاهش درد و آمادگی مادر برای زایمان	C	قطر ۷۰	۱	توپ زایمانی
۱۵	جهت راه رفتن مادر.	C	۲۰×۱۷۰	ب‌ت‌ت	پایه سرم سیار
۱۶	از جنس مقاوم به روش‌های تمیز و ضدعفونی کردن	B	۶۰×۸۰×۶۰	ب‌ت‌ت	میل راحتی
۱۷	جهت محصور کردن دید	A	-	ب‌ت‌ت	پرده دور تخت همراه با ریل سقفی
۱۸	به تعداد کافی جهت خوشایند شدن محیط اتاق و ایجاد آرامش روانی مادر و با رعایت الزامات ایمن‌سازی اجزای غیر سازه‌ای و کنترل عفونت به روی دیوار نصب گردد.	A	-	-	تابلوی زینتی

جدول ۳-۷- لیست تجهیزات اتاق پیش از زایمان (درد) - ادامه

اتاق آمادگی پیش از زایمان (درد) - ادامه

ردیف	وسیله / دستگاه	تعداد	ابعاد تقریبی (cm)	گروه	توضیحات	کد معماری
۱۹	تلویزیون	۱	-	A	حداقل ۳۲ اینچ و ترجیحاً از نوع LCD جهت مشاهده فیلم‌های آموزشی و مرتبط بوسیله دستگاه پخش صوتی-تصویری یا از ایستگاه مامایی و با رعایت الزامات ایمن‌سازی اجزای غیر سازه‌ای به روی دیوار نصب گردد. می‌بایست امکان استفاده از تلویزیون توسط کنترل از راه دور برای مادر وجود داشته باشد.	۹۰
۲۰	ساعت دیواری	۱	۲۱۵×۲۵	A	پیشنهاد می‌شود از ساعت با رنگ صفحه‌ی زمینه‌ی سفید استفاده شود.	۱
۲۱	روشویی	۱	۵۰×۴۰×۲۵	A	بدون پایه، دارای شیر مخلوط اهرمی، همراه با قطعات و لوازم استاندارد مخصوص نصب به دیوار و در نزدیکی ورودی اتاق، در ارتفاع ۰/۹ متر از کف تمام‌شده نصب می‌گردد. شیر مخلوط دارای فرمان الکترونیکی پیشنهاد می‌شود.	۱۳۸
۲۲	آینه روشویی	۱	۴۰×۶۵	A	-	۱۵۰
۲۳	ظرف صابون مایع	۱	۱۱×۵×۱۵	A	نوع دیواری و با فرمان الکترونیک پیشنهاد می‌شود.	۲۳
۲۴	دیسپنسر ضدعفونی دست	۱	۱۰×۵×۱۵	A	در انواع اتوماتیک و یا دارای اهرم دستی، جهت نصب در مجاورت روشویی	۲۲
۲۵	جای دستمال کاغذی حوله‌ای/دست خشک‌کن برقی	۱	۲۵×۱۰×۱۰ یا ۲۵×۱۵×۲۵	A	در صورت استفاده از دست خشک‌کن برقی، نوع کم‌صدا و دارای فرمان الکترونیک پیشنهاد می‌گردد.	۲۴
۲۶	سطح زباله عفونی کوچک	۱	۲۷×۲۵	C	دردار، پدالی، از نوع مقاوم به رطوبت جهت قرارگیری در مجاورت روشویی.	۱۰۲
حمام و سرویس بهداشتی (با امکان ورود ویلچیر)						
۱۶۶	کلید کششی احضار پرستار	۱	-	A	تعبیه‌ی احضار پرستار از نوع کلید کششی در قسمتی از فضا که دسترسی چند جانبه را از روشویی، توالت و دوش تأمین نماید. بدنه اصلی کلید کششی باید در ارتفاع ۲ متری نصب گردد و بند آن تا ارتفاع ۰/۳ متر از کف تمام‌شده ادامه پیدا کند تا در صورت افتادن مادر امکان دسترسی به آن وجود داشته باشد.	

جدول ۳-۷- لیست تجهیزات اتاق پیش از زایمان (درد) - ادامه

اتاق آمادگی پیش از زایمان (درد) - ادامه

ردیف	وسایله / دستگاه	تعداد	ابعاد تقریبی (cm)	گروه	توضیحات	کد معماری
۲	آویز سرم دیواری تک‌شاخه	۲	-	A	در مجاورت توالت‌فرنگی و حمام مادر به روی دیوار در ارتفاع ۱/۸ متری نصب گردد.	۲۰۱
۳	دوش حمام	۱	-	A	نوع کمر تلفنی مخصوص نصب به دیوار، دارای علم و سردوش، با شلنگی به طول حداقل ۱/۵ متر که به هر دو صورت دوش ثابت یا دوش دستی قابل استفاده بوده و قابلیت تغییر از ارتفاع ۱/۵ تا ۲ متر از کف تمام‌شده جهت دسترسی مادران بر روی صندلی را داشته باشد.	۵۶
۴	صندلی حمام	۱	۴۵ × ۴۵	C	از جنس مقاوم در برابر نفوذ آب و روش‌های شست‌وشو و ضدعفونی و در انواع دیواری تاشو و یا صندلی ثابت تعبیه شود.	۲۱
۵	پرده یا ریل	۱	-	A	پرده از جنس آب‌گریز و غیر قابل نفوذ توسط آب، دارای سطح غیر چسبنده، مقاوم به روش‌های تمیز و ضدعفونی کردن، ریل نگهدارنده از جنس استیل زنگ‌نزن و یا آلومینیوم باشد.	۱۲۵
۶	شیر مخلوط	۱	-	A	از نوع اهرمی ویژه توالت‌فرنگی	۷
۷	توالت‌فرنگی	۱	۴۰ × ۶۰ × ۴۵	A	دارای مخزن اتوماتیک داخل دیوار یا بیرونی، با حلقه بزرگ، همراه با شلنگ شست‌وشو در فاصله جانبی حداقل ۰/۳ متر از دیوار نصب گردد.	۶۷
۸	جای دستمال توالت	۱	۲۵ × ۱۰ × ۱۰	A	جهت نصب در مجاورت توالت‌فرنگی، از نوع دارای قاب جلوگیری‌کننده از پاشش آب به روی رول دستمال کاغذی.	۸۶
۹	محل قرارگیری پوشش یکبار مصرف حلقه توالت فرنگی / دستمال مرطوب ضدعفونی‌کننده	۱	-	A	در صورت استفاده از سیستم خودکار ضدعفونی حلقه توالت فرنگی، نیازی به پوشش یکبار مصرف یا دستمال مرطوب ضدعفونی‌کننده نمی‌باشد.	-
۱۰	برس شست‌وشوی کاسه توالت فرنگی	۱	-	A	جهت اتصال در ارتفاع ۳۰ سانتی متری بر روی دیوار پشت توالت فرنگی	۲۲۱

جدول ۳-۷- لیست تجهیزات اتاق اتاق پیش از زایمان (درد) - ادامه

اتاق آمادگی پیش از زایمان (درد) - ادامه

ردیف	وسيله / دستگاه	تعداد	ابعاد تقریبی (cm)	گروه	توضیحات	کد معماری
۱۱	رخت‌آویز دیواری و قفسه مشبک	۱	۵۰×۲۵	A	نوع دیواری و دارای طبقه مشبک و آویز زیرین جهت نگهداری حوله و لباس از جنس مقاوم در برابر آب جهت نصب در ارتفاع ۱/۶ متر از کف	۱۹۰
۱۲	دستگیره کمکی بیمار	-	-	A	جهت روشویی و حمام در طرح‌های مناسب و با رنگ متمایز از دیوار، دارای استحکام مکانیکی بالا و از جنس مقاوم در برابر آب و رطوبت. لبه‌ی بالای میله‌ی دستگیره باید در ارتفاع ۰/۸ متر از کف تمام‌شده بر روی دیوار نصب شود. قطر میله‌ی دستگیره بین ۳/۵ تا ۴ سانتی‌متر بوده و حداقل فاصله‌ی بین لبه‌ی میله‌ی دستگیره و دیوار باید ۴ سانتی‌متر باشد.	۹۸
۱۳	دستگیره کمکی مجاور توالت فرنگی	-	-	A	جهت توالت‌فرنگی در طرح‌های مناسب و با رنگ متمایز از دیوار، دارای استحکام مکانیکی بالا و از جنس مقاوم در برابر آب و رطوبت. نصب دستگیره افقی با مشخصات مذکور در سمت راست کاسه توالت‌فرنگی جهت استفاده با دست مسلط مادر الزامی است. ارتفاع آن از کف تمام‌شده ۰/۷ متر و طول آن تا ۰/۲ متر جلوتر از لبه جانبی کاسه توالت‌فرنگی بر روی دیوار ادامه پیدا کند. در صورت تعبیه‌ی دستگیره‌ی عمودی، فاصله‌ی آن با لبه جلوی کاسه بر روی دیوار به ۰/۳ متر افزایش می‌یابد. همچنین ارتفاع میله‌ی پایینی دستگیره عمودی از کف ۰/۸ متر در نظر گرفته شود. به‌طور کلی محدوده نصب میله‌های عمودی باید ۰/۸ تا ۱/۲ متر از کف تمام‌شده باشد.	۹۸
۱۴	محل قرارگیری وسایل شست‌وشو	۱	-	A	نوع دیواری و بدون در، از جنس مقاوم در برابر آب و رطوبت	۵
۱۵	شیر مخلوط	۱	-	A	از نوع اهرمی ویژه حمام	۷
۱۶	قفسه دیواری دردار	۱	۳۰×۳۰×۹۰	A	دارای دو قسمت مجزا برای قرارگیری وسایل استحمام نظیر رژیوش و چکمه و وسایل و مواد شست‌وشو. جنس قفسه مقاوم به رطوبت، روش‌های شست‌وشو و ضدعفونی باشد.	۱۳۵

جدول ۳-۷- لیست تجهیزات اتاق پیش از زایمان (درد) - ادامه

اتاق آمادگی پیش از زایمان (درد) - ادامه

ردیف	وسيلة / دستگاه	تعداد	ابعاد تقریبی (cm)	گروه	توضیحات	کد مخداری
۱۷	کفشوی	۱	-	B	نوع چدنی با قطر نامی ۳" و دارای سیفون و توری محافظ	۴
۱۸	روشویی	۱	۶۰×۴۴×۲۴	A	بدون پایه، دارای شیر مخلوط، همراه با قطعات و لوازم استاندارد با حداقل فاصله‌ی جانبی ۰/۳ متر از کاسه‌ی توالت‌فرنگی بر روی دیوار نصب شود. شیر مخلوط از نوع دارای فرمان الکترونیکی پیشنهاد می‌شود.	۱۳۸
۱۹	آینه روشویی	۱	۴۰×۶۵	A	-	۱۵۰
۲۰	ظرف صابون مایع	۱	۱۱×۵×۱۵	A	نوع دیواری و با فرمان الکترونیک پیشنهاد می‌شود.	۲۳
۲۱	دیسپنسر ضد عفونی دست	۱	۱۰×۵×۱۵	A	در انواع اتوماتیک و یا دارای اهرم دستی، جهت نصب در مجاورت روشویی	۲۲
۲۲	جای دستمال کاغذی حوله‌ای	۱	۲۵×۱۰×۱۰	A	-	۶۲
۲۳	سطح زباله عفونی کوچک	۱	۲۷×۳۵	C	دردار، پدالی، از نوع مقاوم به رطوبت	۱۰۲
۲۴	محل قرارگیری کیسه زباله کوچک (پلاستیکی)	۱	۱۵×۱۰×۳	-	جعبه برای نگهداری کیسه‌های زباله پلاستیکی تا شده که به منظور قرارگیری پوشک و یا نوار بهداشتی مصرف شده و دور ریختن آن مورد استفاده قرار می‌گیرد، از جنس مقاوم در برابر رطوبت و روش‌های شست‌وشو و ضد عفونی	۲۲۰

جدول ۳-۷- لیست تجهیزات اتاق پیش از زایمان (درد) - ادامه

۳-۲-۵- اتاق زایمان

ردیف	وسایله / تجهیزات	تعداد	ابعاد تقریبی (cm)	گروه	توضیحات	کد معماری
۱	تخت زایمان	۱	۱۲۰×۱۷۰×۹۰	B	با قابلیت تنظیم ارتفاع و قرارگیری در پوزیشن‌های نیمه‌نشسته، لترال، پرون، سوپاین و Sitting Lithotomy جهت زایمان. از جنس مقاوم به روش‌های شستشو و ضدعفونی، چرخدار و دارای لوازم جانبی و ملحقات از قبیل پایه سرم، لگن از جنس استیل ضدزنگ، بالش زیرگردن و ...	۱۸۸
۲	اتلت اکسیژن	۱	-	A	از نوع توکار دیواری جهت استفاده برای مادر	۶۳
	اتلت وکیوم	۱	-	A	از نوع توکار دیواری جهت استفاده برای مادر	۶۵
	ساکشن دیواری	۱	۱۵×۱۵×۲۵	A	مخزن از جنس پلی‌کربنات قابل اتوکلاو توسط بخار ۱۳۴ درجه سلسیوس و دارای ظرفیت حداقل ۱۵۰۰ میلی‌لیتر	۱۲۷
	فلومتر همراه با رطوبت‌زن	۱	۱۰×۱۰×۲۰	A	با قابلیت ارایه جریان اکسیژن از صفر تا ۱۵ لیتر بر دقیقه، دارا بودن آلارم صوتی انسداد نازل اکسیژن، دارای فیلتر سرمایی قابل تعویض، مخزن از جنس پلی‌کربنات شفاف.	۱۳۶
	بریز برق	۴	-	A	جهت اتصال تخت زایمان از نوع الکتریکی و ...	۱۵
	سوکت شبکه Cath6, RJ45	۱	-	A	جهت ارتباط با HIS و پرونده الکترونیکی بیمار	۲۷۰
	سیستم اینترنت کام	۱	-	A	جهت ارتباط با ایستگاه مامایی	۱۹۷
۳	دو پله پای تخت	۱	۳۵×۴۰×۳۰	C	مقاوم به روش‌های شستشو و ضدعفونی، دارای روبه غیرلغزنده و پایه‌های مستحکم	۲۴۹
۴	پرده دور تخت همراه با ریل سقفی	۱	-	A	جهت محصور کردن دید	۱۲۸

جدول ۳-۸- لیست تجهیزات اتاق زایمان

اتاق زایمان - ادامه

ردیف	وسیله / دستگاه	تعداد	ابعاد تقریبی (cm)	گروه	توضیحات	کد معماری
۵	مانیتورینگ علائم حیاتی سیار	۱	۲۵×۲۰×۱۵۰	C	جهت مانیتورینگ علائم حیاتی مادر طی زایمان بی‌درد	۶۰
۶	چراغ جراحی تک‌قمر سقفی	۱	-	A	با شدت روشنایی حداقل ۸۰۰۰۰ لوکس	۲۴۸
۷	سیستم انتونوکس	۱	۲۵×۲۵×۹۰	C	دارای مانومتر، ماسک، کپسول و ترالی اختصاصی جهت کاهش درد زایمانی	۲۵۳
۸	دستگاه ساکشن موتوردار همراه با کاپ وانتوز	۱	۵۰×۳۰×۸۰	C	دستگاه ساکشن سیار موتوردار دارای کاپ وانتوز از نوع سیلیکونی جهت خارج کردن نوزاد از طریق مکش سر	۱۷۹
۹	پمپ تزریق سرم	۱	۱۵×۱۰×۱۸	C	-	۲۶۰
	پایه سرم سیار	۱	۳۵×۱۷۰	C	از جنس استیل، با پایداری مناسب و چرخ ترمزدار	۱۱۵
۱۱	تابوره	۱	-	C	جهت استفاده ماما	۱۹۸
۱۲	میز جراحی استیل (دوطبقه)	۱	۹۰×۶۰×۹۵	B	میز جراحی سیار چرخدار جهت باز کردن ست زایمانی	۱۸۶
۱۳	ترالی پانسمان	۱	۸۰×۵۰×۹۰	C	جهت قراردادن وسایل پانسمان	۲۶۴
۱۴	سطح زیاله متوسط عفونی (چرخدار استیل)	۱	۴۰×۵۰	C	جهت زیاله عفونی	۲۸۰
۱۵	آینه زایمان	۱	۱۰۰×۵۰	A	این آینه جهت امکان دید مادر به نوزاد حین زایمان با رعایت الزامات ایمن‌سازی اجزای غیرسازهای، به‌صورت زاویه دار به سقف متصل می‌شود.	۲۵۶

جدول ۳-۸-۳: لیست تجهیزات اتاق زایمان - ادامه

اتاق زایمان - ادامه

ردیف	وسایل/ دستگاه	تعداد	ابعاد تقریبی (cm)	گروه	توضیحات	کد تجهیز
۱۶	کمد دردار ایستاده	۱	۱۰۰×۶۰×۱۸۰	A	از جنس استیل و دارای درب شیشه‌ای (viewer) و ترجیحاً از نوع توکار. دارای ۳ طبقه جهت نگهداری دارو و اقلام مصرفی در طبقه بالا، ست‌ها و البسه تمیز در طبقه پایین و سایر وسایل مورد نیاز در طبقه میانی. (به جهت سهولت نظافت، نوع دیواری با فاصله ۲۰ سانتی‌متری از کف توصیه می‌شود. در غیر این صورت از نوع دیواری با پایه ۲۰ سانتی‌متری استفاده شود.)	۲۶۲
۱۷	صندلی بدون دسته ساده	۱	۴۰×۴۰×۱۰۰	B	از جنس مقاوم به روش‌های تمیز کردن جهت استفاده همراه	۱۱۷
۱۸	اویز لباس	۱	-	A	مخصوص نصب به دیوار در ارتفاع ۱۷۰ سانتی‌متری از کف	۶
۱۹	ساعت دیواری	۱	۲۱۵×۲۵	A	پیشنهاد می‌شود از ساعت با رنگ صفحه‌ی زمینه‌ی سفید استفاده شود.	۱
۲۰	کرکره توکار	۱	-	A	در صورت وجود پنجره در اتاق زایمان بایستی از کرکره توکار داخل پنجره به جای پرده استفاده شود.	۲۵۸
۲۱	قفسه دیواری دردار	۱	۸۰×۲۵×۷۰	A	جهت قراردادن لوازم و وسایل مصرفی	۱۳
۲۲	سینک اسکراب	۱	۸۰×۶۰×۴۰	A	با شیر الکترونیکی اتوماتیک یا آرنجی	۲۵
۲۳	دیسپنسر ضد عفونی دست	۱	۱۰×۵×۱۵	A	در انواع اتوماتیک و یا دارای اهرم دستی	۲۲
۲۴	ظرف صابون مایع	۱	۱۰×۵×۱۵	A	نوع دیواری و با فرمان الکترونیک پیشنهاد می‌شود.	۲۳
۲۵	جای دستمال کاغذی حوله‌ای	۱	۲۵×۱۰×۱۰	A	-	۲۴
۲۶	سطل زباله عفونی متوسط	۱	۴۰×۵۰	C	دردار، پدالی، از نوع مقاوم به رطوبت	۱۹۶
۲۷	بین رخت عفونی متوسط	۱	۵۰×۴۰×۹۰	B	-	۱۵۲

جدول ۳-۸- لیست تجهیزات اتاق زایمان - ادامه

اتاق زایمان - ادامه

ردیف	شرح تجهیزات	کلاس	ابعاد (cm)	تعداد	نوع تجهیز	توضیحات
۱۸۲	دارای نمایشگر دیجیتال حرارت بدن نوزاد و حرارت تنظیم شده توسط ماما، با قابلیت کنترل دمای وارمر بصورت اتوماتیک متناسب با دمای بدن نوزاد، دارای چراغ جهت مشاهده نوزاد و سیستم هشدار در صورت افزایش یا کاهش دمای پوست نوزاد، دارای مانومتر و فلومتر اکسیژن و ساکشن	A	۶۵×۱۰×۱۸۰	۱	تخت احیای ساده نوزاد یا کات-وارمر	۲۸
۶۳	در مجاورت تخت احیا جهت نوزاد	A	-	۱	اتلت اکسیژن	۲۹
۶۵	در مجاورت تخت احیا جهت نوزاد	A	-	۱	اتلت وکیوم	
۲۶۵	دارای رگولاتور Low Vacuum مخزن از جنس پلی‌کربنات قابل اتوکلاو توسط بخار ۱۳۴ درجه سلسیوس	A	۱۰×۱۰×۲۰	۱	ساکشن دیواری نوزاد	
۱۳۶	با قابلیت ارایه جریان اکسیژن از صفر تا ۱۵ لیتر بر دقیقه، دارا بودن آلارم صوتی انسداد نازل اکسیژن، دارای فیلتر سرمایی قابل تعویض، مخزن از جنس پلی‌کربنات شفاف.	A	۱۰×۱۰×۲۰	۱	فلومتر همراه با رطوبت‌زن	
۱۵	-	B	-	۴	پرتر برق	
۲۶۳	در صورتیکه تنها یک اتاق زایمان در بخش در نظر گرفته شده باشد، ترازو در اتاق زایمان قرار می‌گیرد. در غیر اینصورت در ایستگاه مامایی در نظر گرفته می‌شود.	B	۵۵×۲۳×۱۷	۰	ترازوی نوزاد به همراه قدسنج	۳۰

جدول ۳-۸- لیست تجهیزات اتاق زایمان - ادامه

۳-۲-۶- اتاق بهبودی پس از زایمان (ریکاوری)

ردیف	وسایله / دلبستگی	تعداد	ابعاد تقریبی (cm)	گروه	توضیحات	شماره معماری
۱	تخت ریکاوری	ب.ت.ت	۲۰۰×۸۰×۱۰۰	B	حداقل دارای یک شکن و از جنس مقاوم به روش‌های شستشو و ضدعفونی. دارای لوازم جانبی و ملحقات از قبیل پایه سرم و ..	۲۲۵
	اتلت اکسیژن	ب.ت.ت	-	A	-	۶۳
	اتلت و کیوم	ب.ت.ت	-	A	-	۶۵
	ساکشن دیواری	ب.ت.ت	۱۵×۱۵×۲۵	A	مخزن از جنس پلی کربنات قابل اتوکلاو توسط بخار ۱۳۴ درجه سلسیوس و دارای ظرفیت حداقل ۱۵۰۰ میلی لیتر	۱۳۷
۲	فلومتر همراه با رطوبت زن	ب.ت.ت	۱۰×۱۰×۲۰	A	با قابلیت ارائه جریان اکسیژن از صفر تا ۱۵ لیتر بر دقیقه، دارا بودن آلام صوتی انسداد نازل اکسیژن، دارای فیلتر سرامیکی قابل تعویض، مخزن از جنس پلی کربنات شفاف.	۱۳۶
	کلید احضار پرستار	ب.ت.ت	-	A	-	-
	پریز برق	به ازای هر تخت، عدد ۲	-	A	-	۱۵
۳	فشار خون سنج دیواری	ب.ت.ت	۱۵×۵×۱۵	A	از نوع بزرگسال عقربه‌ای/دیجیتال جهت نصب در مجاورت تخت	۴۵
۴	چراغ معاینه سیار	۰	۴۰×۴۰×۱۴۰	C	در صورت نیاز از پارک تجهیزات پزشکی منتقل می‌شود.	-
۵	کات نوزاد	ب.ت.ت	۹۵×۵۰×۱۰۰	B	جهت قرارگیری نوزاد در کنار مادر.	۱۸۱

جدول ۳-۹- لیست تجهیزات اتاق بهبودی پس از زایمان (ریکاوری)

اتاق بهبودی پس از زایمان (ریکاوری) - ادامه

ردیف	وسيلة / دستگاره	تعداد	ابعاد تقریبی (cm)	گروه	توضیحات	کد معماری
۶	پرده دور تخت همراه با ریل سقفی	به تعداد تخت (ب.ت.ت)	-	A	جهت محصور کردن مادر	۹۴
۷	صندلی بدون دسته ساده	ب.ت.ت	۴۰×۴۰×۱۰۰	B	از جنس مقاوم به روش‌های تمیز کردن، جهت استفاده همراه مادر پیشنهاد می‌شود	۱۱۷
۸	دو پله پای تخت	۱	۲۵×۴۰×۳۰	C	مقاوم به روش‌های شستشو و ضد عفونی، دارای رویه غیرلغزنده و پایه‌های مستحکم جهت تخت ژئیکولوژی	۲۴۹
۹	سطل زباله عفونی کوچک	ب.ت.ت	۲۷×۲۵	B	جهت قرارگیری در مجاورت هر تخت	۱۰۲
۱۰	ترازی اورژانس	۰	۱۰۰×۶۰×۱۲۰	B	در صورت نیاز از پارک تجهیزات پزشکی منتقل می‌شود	۱۶۹
۱۱	الکتروشوک (دیفیبریلاتور)	۰	۴۰×۲۵×۱۵	B	در صورت نیاز از پارک تجهیزات پزشکی منتقل می‌شود	-
۱۲	ترازی پانسمان	۱	۸۰×۵۰×۹۰	C	از جنس استیل که جهت آماده‌سازی دارو نیز مورد استفاده قرار می‌گیرد	۱۰۳
۱۳	کمد دردار ایستاده	۱	۱۰۰×۶۰×۱۸۰	A	دارای درب شیشه‌ای (viewer) جهت نگهداری دارو و اقلام مصرفی (به جهت سهولت نظافت، نوع دیواری یا فاصله ۲۰ سانتی‌متری از کف توصیه می‌شود. در غیر این صورت از نوع دیواری یا پایه ۲۰ سانتی‌متری استفاده شود)	۲۶۶
۱۴	ساعت دیواری	۱	۲۵×۲۵	A	رنگ سفید برای صفحه ساعت پیشنهاد می‌شود	۱
۱۵	میز کار اداری/کانتر مامایی	۱	۱۰۰×۵۵×۷۵	B	جهت استفاده ماما	۱۲
۱۶	سیستم اینترنت کام	۱	-	A	جهت ارتباط ماما با ایستگاه مامایی، اتاق معاینه و پذیرش	۱۹۶
۱۷	تلفن	۱	-	B	جهت استفاده ماما	۱۴۷

جدول ۳-۹- لیست تجهیزات اتاق بهبودی پس از زایمان (ریکاوری) - ادامه

اتاق بهبودی پس از زایمان (ریکاوری) - ادامه

ردیف	رستله / دستگاه	تعداد	ابعاد تقریبی (cm)	گروه	توضیحات	کد شناسایی
۱۸	صندلی اداری	۱	۶۰×۶۰×۸۰	B	با اسکلت فلزی، روبه چرمی، دارای دسته و پشتی، پایه با قابلیت تنظیم ارتفاع و چرخ‌های لاستیکی گردان جهت استفاده ماما پشت میز	۱۰
۱۹	زیر پایی	۱	-	C	جهت استفاده ماما	۱۷۸
۲۰	سطل زباله غیر عفونی کوچک	۱	۴۰×۵۰	B	زیر میز کار ماما	۴۳
۲۱	تابلوی زینتی	-	-	A	به تعداد کافی جهت خوشایند شدن محیط اتاق و ایجاد آرامش روانی مادر و با رعایت الزامات ایمن‌سازی اجزای غیر سازه‌ای و کنترل عفونت به روی دیوار نصب گردد.	۱۹۱
۲۲	پرده	۱	-	A	جهت پنجره اتاق (در صورت تعبیه پنجره)	۴۱
۲۳	روشویی بدون آینه	۱	۶۰×۴۴×۲۴	A	بدون پایه، دارای شیر مخلوط اهرمی، همراه با قطعات و لوازم استاندارد مخصوص نصب به دیوار و در نزدیکی ورودی اتاق، در ارتفاع ۰/۹ متر از کف تمام‌شده نصب می‌گردد. شیر مخلوط دارای فرمان الکترونیکی پیشنهاد می‌شود.	۱۲۸
۲۴	ظرف صابون مایع	۱	۱۱×۵×۱۵	A	نوع دیواری و با فرمان الکترونیک پیشنهاد می‌شود.	۲۳
۲۵	دیسپنسر ضد عفونی دست	۱	۱۰×۵×۱۵	A	در انواع اتوماتیک و یا دارای اهرم دستی، جهت نصب در مجاورت روشویی	۲۲
۲۶	جای دستمال کاغذی حوله‌ای	۱	۲۵×۱۰×۱۰	A	-	۶۲
۲۷	سطل زباله عفونی کوچک	۱	۲۷×۳۵	C	دردار، پدالی جهت قرارگیری زیر روشویی	۱۹۶

جدول ۳-۹- لیست تجهیزات اتاق بهبودی پس از زایمان (ریکاوری) - ادامه

۳-۲-۷- اتاق آمادگی- زایمان - بهبودی (LDR)

ردیف	وسایله/ دستگاهها	تعداد	وزن تقریبی (Gm)	گروه	توضیحات	شماره
فضای اتاق						
۱	تخت LDR	۱	۲۰۰×۱۰۰×۱۰۰	B	با قابلیت تنظیم ارتفاع و قرارگیری در پوزیشن های Flat جهت مرحله آمادگی(درد) و ریکاوری و پوزیشن های نیمه نشسته، لترال، پرون، سوپاین و Sitting Lithotomy جهت زایمان. از جنس مقاوم به روش های شستشو و ضد عفونی، چرخدار و دارای لوازم جانبی و ملحقات از قبیل دستگیره کمکی مادر، پایه سرم، لگن از جنس استیل ضد زنگ، بالش زیر گردن و ..	۲۱۷
۲	کمد اختصاصی (لاکر)	۱	۴۵×۵۰×۸۵	B	دارای یک کشو و یک کمد زیرین	۵۸
۳	تک پله پای تخت	۱	۴۰×۲۵×۲۵	C	مقاوم به روش های شست و شو و ضد عفونی، دارای رویه غیر لیزنده و پایه های مستحکم و غیر لیزنده به روی کف اتاق باشد.	۱۰۰
۴	میز غذای بیمار	۱	۷۰×۵۰×۱۰۰	B	میز غذای بیمار با پایه یک طرفه و قابلیت تنظیم ارتفاع و از جنس مقاوم در برابر رطوبت و روش های شستشو و ضد عفونی، این میز جهت گزارش نویسی نیز قابل استفاده می باشد.	۵۷
۵	کنسول دیواری	۱	۱۳۰×۱۲×۳۰	A	دارای یک عدد خروجی VAC، یک عدد خروجی O ₂ ، ۴ عدد پریز برق، یک سوکت RJ45 شبکه، یک عدد سوکت RJ11، کلید احضار پرستار، نمایشگر اطلاعات بیمار و ... جهت اجتناب از ایجاد استرس در مادر، توصیه می شود طراحی کنسول ها به گونه ای باشد که در دید مستقیم مادر قرار نگیرد.	۱۸۹
۶	ساکشن دیواری	۱	۱۵×۱۵×۲۵	A	سخزن از جنس پلاستیک قابل اتوکلاو توسط بخار ۱۲۴ درجه سلسیوس و دارای ظرفیت حداقل ۱۵۰۰ میلی لیتر	۱۳۷

جدول ۳-۱- لیست تجهیزات اتاق آمادگی- زایمان - بهبودی (LDR)

اتاق آمادگی - زایمان - بهبودی (LDR) - ادامه

ردیف	وسيله/دستگاه	تعداد	ابعاد تقریبی (cm)	گروه	توضیحات	کد معماری
۷	فلومتر همراه با رطوبتزن	۱	۱۰×۱۰×۲۰	A	با قابلیت ارایه جریان اکسیژن از صفر تا ۱۵ لیتر بر دقیقه، دارا بودن آلام صوتی انسداد نازل اکسیژن، دارای فیلتر سرامیکی قابل تعویض، مخزن از جنس پلی کربنات شفاف.	۱۳۶
۸	پرده دور تخت همراه با ریل سقفی	۱	-	A	جهت محصور کردن دید	۹۴
۹	تلفن	۱	-	C	برروی کمد کنار تخت مادر قرار می گیرد.	۱۴۷
۱۰	فشارخون سنج دیواری	۱	۱۵×۱۵	A	از نوع بزرگسال عقربه‌ای/ دیجیتال جهت نصب در مجاورت کنسول دیواری	۴۵
۱۱	مانیتورینگ علائم حیاتی سیار	۰	۲۵×۲۰×۱۵۰	C	در صورت لزوم هنگام زایمان بی درد از فضای پارک تجهیزات منتقل می شود.	-
۱۲	چارت تک برگی بیمار	۱	-	C	از جنس مقاوم به روش های شستشو و ضد عفونی، بدون لبه های تیز و برنده	-
۱۳	دستگاه ساکشن موتوردار همراه با کاپ و آنتوز	۰	۵۰×۳۰×۸۰	C	دستگاه ساکشن سیار موتوردار دارای کاپ و آنتوز از نوع سیلیکونی جهت خارج کردن نوزاد از طریق مکش سر که هنگام نیاز از مکان پارک تجهیزات پزشکی منتقل می شود.	۱۷۹
۱۴	جنین یاب (سونیکید)	۱	۲۵×۱۵×۱۰	B/C	این دستگاه بر روی پایه دیواری ثابت، یا بر روی تریالی قرار می گیرد.	۱۸۰
۱۵	دستگاه فتال مانیتورینگ	۰	۳۰×۲۰×۱۵	C	با پایه اختصاصی سیار. برای هر ۳ اتاق LDR در بخش، یک دستگاه فتال مانیتورینگ در محل پارک تجهیزات متحرک در نظر گرفته شده و هنگام نیاز به اتاق منتقل می شود.	-
۱۶	تابوره	۱	۴۵×۵۰	C	پشتی دار، چرخدار با قابلیت تنظیم ارتفاع	۱۹۸

جدول ۳-۱۰- لیست تجهیزات اتاق آمادگی - زایمان - بهبودی (LDR) - ادامه

اتاق آمادگی - زایمان - بهبودی (LDR) - ادامه

ردیف	وسایله / دستگاه	تعداد	ابعاد تقریبی (cm)	گروه	توضیحات	کد معماری
۱۷	آینه زایمانی	۱	۱۰۰×۵۰	A	این آینه جهت امکان دید مادر به نوزاد حین زایمان با رعایت الزامات ایمن‌سازی اجزای غیر سازه‌ای، روبه‌روی تخت مادر یا به‌صورت زاویه دار به سقف متصل می‌شود.	۲۵۶
۱۸	صندلی بدون دسته ساده	۱	۴۰×۴۰×۱۰۰	B	از جنس مقاوم به روش‌های تمیز کردن	۱۱۷
۱۹	مبل راحتی تخت‌خواب‌شو	۱	۶۰×۸۰×۶۰	B	در صورت امکان و وجود فضای کافی، قرارگیری کاناپه تخت‌خواب‌شو با عرض ۹۰ سانتی‌متر در این مکان توصیه می‌شود.	۱۴۹
۲۰	میز کوچک	۱	۵۰×۴۰×۴۵	B	جهت قرارگیری در کنار مبل راحتی تخت‌خواب‌شو	۱۸
۲۱	تلویزیون	۱	-	A	حداقل ۳۲ اینچ و ترجیحاً از نوع LCD جهت مشاهده فیلم‌های آموزشی و مرتبط بوسیله دستگاه پخش صوتی-تصویری یا از ایستگاه مامایی و با رعایت الزامات ایمن‌سازی اجزای غیر سازه‌ای به روی دیوار نصب گردد. می‌بایست امکان استفاده از تلویزیون توسط کنترل از راه دور برای مادر وجود داشته باشد	۹۰
۲۲	دستگاه پخش صوتی و تصویری	۱	۲۵×۲۵×۸	B	اختصاص این دستگاه پیشنهادی است.	۲۴۱
۲۳	کمد ایستاده	۱	۸۰×۸۰×۲۰۰	A	دارای ۲ قسمت جهت قرارگیری یخچال و سطل زباله غیر عفونی کوچک. قسمت پایینی جهت قرارگیری سطل زباله بدون در در نظر گرفته می‌شود. قسمت دردار در ارتفاع ۵۰ سانتی متری از کف، جهت سهولت استفاده مادر از یخچال نصب شده و سیستم پخش صوتی و تصویری و نیز لوازم تزئینی نیز بر روی کمد قرار می‌گیرد.	۲۴۷ و ۱۹۵ و ۲۵۱
۲۴	سطل زباله غیر عفونی کوچک	۱	۲۷×۳۵	C	محل قرارگیری: طبقه پایینی کمد ایستاده	۲۱

جدول ۱۰-۳- لیست تجهیزات اتاق آمادگی - زایمان - بهبودی (LDR) - ادامه

اتاق آمادگی- زایمان - بهبودی (LDR) - ادامه

ردیف	تجهیزات	میزان	ابعاد تقریبی (cm)	تعداد	ملاحظات
۱۹۱	به تعداد کافی جهت خوشایند شدن محیط اتاق و ایجاد آرامش روانی مادر و با رعایت الزامات ایمن‌سازی اجزای غیر سازه‌ای و کنترل عفونت به روی دیوار نصب گردد.	A	-	-	تابلوی زینتی
۱۶۰	دارای ظرفیت حجمی در حدود ۲ فوت مکعب و در طبقه پایینی کمد ایستاده در ارتفاع ۵۰ سانتی متری از کف، جهت سهولت استفاده مادر از یخچال قرار می‌گیرد.	A	۵۰×۵۰×۷۰	۱	یخچال
۱	پیشنهاد می‌شود از ساعت با رنگ صفحه‌ی زمینه‌ی سفید استفاده شود.	A	۲۵×۲۵	۱	ساعت دیواری
پیش‌ورودی					
۱۳	جهت قرارگیری روپوش، گان تمیز و البسه تمیز همراهان	A	۸۰×۳۵×۷۵	۱	کمد دیواری درب‌دار
۲۵	دارای شیر مخلوط اهرمی، همراه با قطعات و لوازم استاندارد مخصوص نصب به دیوار و در نزدیکی ورودی اتاق، در ارتفاع ۰/۹ متر از کف تمام‌شده نصب گردد. شیر مخلوط از نوع دارای فرمان الکترونیکی پیشنهاد می‌شود. روشویی توگود نیز برای این منظور قابل قبول می‌باشد.	A	۸۰×۶۰×۴۰	۱	سینک اسکراب
۲۲	در انواع اتوماتیک و یا دارای اهرم دستی	A	۱۰×۵×۱۵	۱	دیسپنسر ضد عفونی دست
۲۳	نوع دیواری و با فرمان الکترونیک پیشنهاد می‌شود.	A	۱۰×۵×۱۵	۱	ظرف صابون مایع
۶۲	-	A	۲۵×۱۰×۱۰	۱	جای دستمال کاغذی حوله‌ای
۱۹۶	از نوع دردار پدانی جهت استقرار در مجاورت سینک اسکراب/ روشویی	C	۴۰×۵۰	۱	سطل زباله عفونی متوسط
۱۵۲	-	B	۵۰×۵۰×۷۵	۱	بین رخت عفونی متوسط

جدول ۱-۳-۱۰- لیست تجهیزات اتاق آمادگی- زایمان - بهبودی (LDR) - ادامه

اتاق آمادگی - زایمان - بهبودی (LDR) - ادامه

ردیف	توضیحات	کد	ابعاد (متر مربع)	تعداد	واحد اندازه‌گیری	ردیف
فضای رختکن مادر و همراه						
۱۴	کمد قفل دار و دارای سه قسمت مجزای کفش، لوازم شخصی و لباس مادر و همراه. جهت سهولت استفاده مادر، کمد در ارتفاع ۵۰ سانتی‌متری از کف نصب شود و ارتفاع بالاترین طبقه بیش از ۱۶۰ سانتی‌متر نباشد.	B	۳۵×۵۰×۱۲۰	۱	کمد اختصاصی (لاکر)	۱
۸۵	جهت استفاده مادر و همراه هنگام تعویض لباس	A	۱۰۰×۷۵×۵۰	۱	نیمکت دو نفره	۲
۶	مخصوص نصب به دیوار در ارتفاع ۱۶۰ سانتی‌متری از کف	A	-	۱	آویز لباس	۳
۲	با رعایت الزامات ایمن‌سازی اجزای غیر سازه‌ای به روی دیوار نصب گردد.	A	۵۰×۱۵۰	۱	آینه قدی	۴
۱۰۲	-	C	۲۷×۳۵	۱	سطل زباله عفونی کوچک	۵
۲۲۰	جعبه برای نگهداری کیسه‌های زباله پلاستیکی ناشده که به منظور قرارگیری پوشک و یا نوار بهداشتی مصرف شده و دور ریختن آن مورد استفاده قرار می‌گیرد، از جنس مقاوم در برابر رطوبت و روش‌های شست‌وشو و ضدعفونی	-	۱۵×۱۰×۳	۱	مجل قرارگیری کیسه زباله کوچک (پلاستیکی)	۶
فضای اخیای نوزاد و نگهداری تجهیزات						
۱۸۱ و ۲۵۲	دارای نمایشگر دیجیتال حرارت بدن نوزاد و حرارت تنظیم شده توسط پرستار، با قابلیت کنترل دمای وارمر بصورت اتوماتیک متناسب با دمای بدن نوزاد، دارای چراغ جهت مشاهده نوزاد و سیستم هشدار در صورت افزایش یا کاهش دمای پوست نوزاد	A	۶۵×۱۰۰×۲۰۰	۱	کات و وارمر نوزاد	۱

جدول ۱۰-۳- لیست تجهیزات اتاق اتاق آمادگی- زایمان - بهبودی (LDR) - ادامه

اتاق آمادگی - زایمان - بهبودی (LDR) - ادامه

ردیف	وسيله / دستگاه	تعداد	ابعاد تقریبی (cm)	گروه	توصیحات	کد معماری
۲	اتلت اکسیژن	۱	-	A	جهت تخت احیای نوزاد	۶۳
	اتلت وکیوم	۱	-	A	جهت تخت احیای نوزاد	۶۵
	ساکشن دیواری نوزاد	۱	-	A	دارای رگولاتور Low Vacuum ، مخزن از جنس پلی‌کربنات قابل اتوکلاو توسط بخار ۱۳۴ درجه سلسیوس	۲۶۵
	فلومتر همراه با رطوبت‌زن	۱	۱۰×۱۰×۲۰	A	با قابلیت ارایه جریان اکسیژن از صفر تا ۱۵ لیتر بر دقیقه، دارا بودن آلارم صوتی انسداد نازل اکسیژن، دارای فیلتر سرامیکی قابل تعویض، مخزن از جنس پلی‌کربنات شفاف.	۱۳۶
	پرریز برق	۲	-	A	-	۱۵
۳	چراغ جراحی سیار	۱	۴۰×۴۰×۱۶۰	C	جهت ایبیزاتومی و معاینه چراغ با شدت روشنایی حداقل ۸۰۰۰۰ لوکس پیشنهاد می‌شود.	۳۴
۴	سیستم انتونوکس	۱	۲۵×۲۵×۹۰	C	دارای مانومتر، ماسک، کپسول و ترالی اختصاصی جهت کاهش درد زایمانی	۲۵۳
۵	پایه سرم سیار	۱	۳۰×۱۷۰	C	جهت راه رفتن مادر، اتصال پمپ تزریق و اتصال سرم نوزاد.	۱۱۵
۶	ترالی استیل دوطبقه	۱	۹۰×۶۰×۹۵	C	جهت قرارگیری یک‌های زایمان و ...	۱۸۶
۷	توپ زایمانی	۱	قطر ۷۰	C	جهت کاهش درد و آمادگی مادر برای زایمان	۲۲۴
۸	قفسه دیواری دردار	۱	۱۶۰×۲۵×۷۰	A	از جنس مقاوم در برابر رطوبت جهت نگهداری داروهای مورد نیاز؛ وسایل مصرفی، کیسه آبگرم، کیسه یخ و سایر وسایل مورد نیاز جهت روش‌های غیردارویی کاهش درد استفاده می‌شود.	۱۳

جدول ۱-۲-۱- لیست تجهیزات اتاق آمادگی - زایمان - بهبودی (LDR) - ادامه

اتاق آمادگی - زایمان - بهبودی (LDR) - ادامه

ردیف	نوع/مشخصات دستگاه	تعداد	ابعاد تقریبی (cm)	گروه	توضیحات	کد تجهیز
۹	قفسه زمینی دردار (کابینت)	۱	۸۰×۶۰×۹۰	A	از جنس مقاوم در برابر رطوبت جهت نگهداری یک‌های استریل ست زایمان، البسه و ملحفه استفاده می‌شود. صفحه رویی کابینت جهت آماده‌سازی دارو مورد استفاده قرار می‌گیرد.	۱۴۴
۱۰	سطل زباله متوسط عفونی (چرخدار استیل)	۱	۴۰×۵۰	C	جهت زباله عفونی جین زایمان	۲۸۰
حمام و سرویس بهداشتی (با امکان ورود ویلچیر)						
۱	کلید کششی احضار پرستار	۱	-	A	تعبیه‌ی احضار پرستار از نوع کلید کششی در قسمتی از فضا که دسترسی چند جانبه را از روشویی، توالت و دوش تأمین نماید. بدنه اصلی کلید کششی باید در ارتفاع ۲ متری نصب گردد و بند آن تا ارتفاع ۰/۳ متر از کف تمام‌شده ادامه پیدا کند تا در صورت افتادن مادر امکان دسترسی به آن وجود داشته باشد.	۱۶۶
۲	اویز سرم دیواری تک‌شاخه	۲	-	A	در مجاورت توالت‌فرنگی و حمام بیمار به روی دیوار در ارتفاع ۱/۸ متری نصب گردد.	۲۰۱
۳	دوش حمام	۱	-	A	نوع کمر تلفنی مخصوص نصب به دیوار، دارای علم و سردوش، با شلنگی به طول حداقل ۱/۵ متر که به هر دو صورت دوش ثابت یا دوش دستی قابل استفاده بوده و قابلیت تغییر از ارتفاع ۱/۵ تا ۲ متر از کف تمام‌شده جهت دسترسی مادران بر روی صندلی را داشته باشد.	۵۶
۴	صندلی حمام	۱	۴۵ × ۴۵	C	از جنس مقاوم در برابر نفوذ آب و روش‌های شست‌وشو و ضدعفونی و در انواع دیواری تاشو و یا صندلی ثابت تعبیه شود.	۲۴۵
۵	پرده یا ریل	۱	-	A	پرده از جنس آب‌گریز و غیر قابل نفوذ توسط آب، دارای سطح غیر چسبنده، مقاوم به روش‌های تمیز و ضدعفونی کردن، ریل نگهدارنده از جنس استیل زنگ‌نزن و یا آلومینیوم باشد.	۱۲۵

جدول ۳-۱-۱- لیست تجهیزات اتاق آمادگی - زایمان - بهبودی (LDR) - ادامه

اتاق آمادگی - زایمان - بهبودی (LDR) - ادامه

ردیف	توضیحات	گروه	ابعاد تقریبی (cm)	تعداد	محل قرارگیری	کد شماری
۶	از نوع اهرمی ویژه توالت فرنگی	A	-	۱	شیر مخلوط	۷
۷	دارای مخزن اتوماتیک داخل دیوار یا بیرونی، با حلقه بزرگ، همراه با شلنگ شستشو در فاصله جانبی حداقل ۰/۳ متر از دیوار نصب گردد.	A	۴۰×۶۰×۴۵	۱	توالت فرنگی	۶۷
۸	جهت نصب در مجاورت توالت فرنگی، از نوع دارای قاب جلوگیری کننده از پاشش آب به روی رول دستمال کاغذی.	A	۲۵×۱۰×۱۰	۱	جای دستمال توالت	۸۶
۹	در صورت استفاده از سیستم خودکار ضد عفونی حلقه توالت فرنگی، نیازی به پوشش یکبار مصرف یا دستمال مرطوب ضد عفونی کننده نیست.	A	-	۱	محل قرارگیری پوشش یکبار مصرف حلقه توالت فرنگی / دستمال مرطوب ضد عفونی کننده	-
۱۰	جهت اتصال در ارتفاع ۳۰ سانتی متری بر روی دیوار پشت توالت فرنگی	A	-	۱	برس شست و شوی کاسه توالت فرنگی	۲۲۱
۱۱	نوع دیواری و دارای طبقه مشبک و آویز زیرین جهت نگهداری حوله و لباس از جنس مقاوم در برابر آب جهت نصب در ارتفاع ۱/۶ متر از کف	A	۵۰×۲۵	۱	رخت آویز دیواری و قفسه مشبک	۱۹۰
۱۲	جهت روشویی و حمام در طرح‌های مناسب و با رنگ متمایز از دیوار، دارای استحکام مکانیکی بالا و از جنس مقاوم در برابر آب و رطوبت. لبه‌ی بالای میله‌ی دستگیره باید در ارتفاع ۰/۸ متر از کف تمام شده بر روی دیوار نصب شود. قطر میله‌ی دستگیره بین ۳/۵ تا ۴ سانتی متر بوده و حداقل فاصله‌ی بین لبه‌ی میله‌ی دستگیره و دیوار باید ۴ سانتی متر باشد.	A	-	-	دستگیره کمکی بیمار	۹۸

جدول ۳-۱-۱- لیست تجهیزات اتاق آمادگی - زایمان - بهبودی (LDR) - ادامه

اتاق آمادگی - زایمان - بهبودی (LDR) - ادامه

ردیف	شرح و مشخصات	مقدار	ابعاد فیزیکی (cm)	گروه	کد تجهیزاتی
۱۳	دستگیره کمکی مجاور توالت فرنگی	-	-	A	۹۸
۱۴	محل قرارگیری وسایل شست‌وشو	۱	-	A	۵
۱۵	شیر مخلوط	۱	-	A	۷
۱۶	قفسه دیواری دردار	۱	۳۰×۳۰×۹۰	A	۱۳۵
۱۷	کف‌شوی	۱	-	B	۴

جدول ۳-۱۰- لیست تجهیزات اتاق اتاق آمادگی - زایمان - بهبودی (LDR) - ادامه

اتاق آمادگی - زایمان - بهبودی (LDR) - ادامه

ردیف	نوع و مشخصات تجهیزات	میزان	اندازه تقریبی (cm)	تعداد	نوع و مشخصات تجهیزات	ردیف
۱۸	بدون پایه، دارای شیر مخلوط، همراه با قطعات و لوازم استاندارد با حداقل فاصله‌ی جانبی ۰/۳ متر از کاسه‌ی توالت‌فرنگی بر روی دیوار نصب شود. ارتفاع روشویی برای سرویس اتاق‌های بستری یک تخت‌خوابی که امکان ورود ویلچیر وجود دارد از کف تمام شده ۰/۸۵ متر و برای سرویس اتاق‌های ۲ تخت‌خوابی ۰/۹ متر باشد. شیر مخلوط از نوع دارای فرمان الکترونیکی پیشنهاد می‌شود.	A	۶۰×۴۴×۲۴	۱	روشویی	۱۸
۱۹	-	A	۴۰×۶۵	۱	آینه روشویی	۱۹
۲۰	نوع دیواری و با فرمان الکترونیکی پیشنهاد می‌شود.	A	۱۱×۵×۱۵	۱	ظرف صابون مایع	۲۰
۲۱	در انواع اتوماتیک و یا دارای اهرم دستی، جهت نصب در مجاورت روشویی	A	۱۰×۵×۱۵	۱	دیسپنسر ضدعفونی دست	۲۱
۲۲	-	A	۲۵×۱۰×۱۰	۱	جای دستمال کاغذی حوله‌ای	۲۲
۲۳	دردار، پدالی، از نوع مقاوم به رطوبت	C	۲۷×۳۵	۱	سطل زباله عفونی کوچک	۲۳
۲۴	جعبه برای نگهداری کیسه‌های زباله پلاستیکی تاشده که به منظور قرارگیری پوشک و یا نوار بهداشتی مصرف شده و دور ریختن آن مورد استفاده قرار می‌گیرد، از جنس مقاوم در برابر رطوبت و روش‌های شست‌وشو و ضدعفونی	-	۱۵×۱۰×۳	۱	محل قرارگیری کیسه زباله کوچک (پلاستیکی)	۲۴

جدول ۱۰-۲- لیست تجهیزات اتاق آمادگی - زایمان - بهبودی (LDR) - ادامه

۸-۲-۳- اتاق ایزوله

ردیف	ویسلیه / دبستگاه	تعداد	ابعاد تقریبی (cm)	گروه	توضیحات	کد معماری
پیش ورودی و تعویض لباس						
۱	سینک اسکراب	۱	۸۰×۶۰×۴۰	A	دارای شیر مخلوط اهرمی، همراه با قطعات و لوازم استاندارد مخصوص نصب به دیوار و در نزدیکی ورودی اتاق، در ارتفاع ۰/۹ متر از کف تمام شده نصب گردد. شیر مخلوط از نوع دارای فرمان الکترونیکی پیشنهاد می شود. روشویی توگود نیز برای این منظور قابل قبول می باشد.	۲۵
۲	دیسپنسر ضد عفونی دست	۱	۱۰×۵×۱۵	A	در انواع اتوماتیک و یا دارای اهرم دستی	۲۲
۳	ظرف صابون مایع	۱	۱۰×۵×۱۵	A	نوع دیواری و با فرمان الکترونیک پیشنهاد می شود.	۲۳
۴	جای دستمال کاغذی حوله ای	۱	۲۵×۱۰×۱۰	A	-	۶۲
۵	محل قرارگیری جعبه ماسک و دستکش معاینه	۱	-	A	محل نصب در پیش ورودی	۲۷۲
۶	محل قرارگیری جعبه روکششی	۱	۱۵×۱۵×۲۰	A	نوع دیواری پیشنهاد می شود. محل نصب در پیش ورودی مجاور قفسه ایستاده جلوباز.	۲۷۱
۷	قفسه دیواری دردار	۱	۸۰×۳۵×۹۰	A	جهت قرارگیری روپوش، گان تمیز (گان از نوع یکبار مصرف توصیه می شود)	۱۳
۸	سطل زباله عفونی متوسط	۱	۴۰×۵۰	C	از نوع دردار پدالی جهت استقرار در مجاورت سینک اسکراب / روشویی	۱۹۶
۹	سطل جمع آوری رخت عفونی	۱	۴۰×۴۰×۶۰	C	محل استقرار در پیش ورودی	۱۵۲

جدول ۱۱-۳- لیست تجهیزات اتاق ایزوله

اتاق ایزوله - ادامه

ردیف	وسيله / دستگاه	تعداد	ابعاد تقریبی (cm)	گروه	توضیحات	کد شماره
۱۰	ظرف ضد عفونی وسایل	۱	۴۰×۳۰×۲۰	C	دارای حجم حداقل ۲۵ لیتر، از نوع ضد زنگ، دردار با شیر تخلیه	۱۳۲
۱۱	کمد اختصاصی (مادر/ همراه)	۲	۲۵×۵۰×۱۳۰	B	کمد قفل دار و دارای سه قسمت مجزای کفش، لوازم شخصی و لباس به منظور استفاده مادر و همراه. جهت سهولت استفاده مادر، لبه پایینی کمد در ارتفاع ۵۰ سانتی متری از کف نصب شود و ارتفاع بالاترین طبقه بیش از ۱۶۰ سانتی متر نباشد.	۱۴
۱۲	نیمکت دو نفره	۱	۱۰۰×۷۵×۵۰	A	جهت استفاده مادر و همراه هنگام تموض لباس	۸۵
۱۳	اویز لباس چندشاخه	۱	-	A	مخصوص نصب به دیوار در ارتفاع ۱۶۰ سانتی متری از کف در نزدیکی نیمکت	۶
۱۴	آینه دیواری	۱	۵۰×۱۵۰	A	با رعایت الزامات ایمن سازی اجزای غیر سازه‌ای به روی دیوار و بالای سینک اسکراب نصب گردد.	۱۵۰
۱۵	پرده با ریل سقفی	۱		A	جهت ایجاد حائل هنگام تعویض لباس	۱۲۵
فضای ایزوله						
۱	تخت LDR	۱	۲۰۰×۱۰۰×۱۰۰	B	با قابلیت تنظیم ارتفاع و قرارگیری در پوزیشن‌های Flat جهت مرحله آمادگی (درد) و ریکاوری و پوزیشن‌های نیمه‌نشسته، لترال، پرون، سوپاین و Sitting Lithotomy جهت زایمان. از جنس مقاوم به روش‌های شستشو و ضد عفونی، چرخدار و دارای لوازم جانبی و ملحقات از قبیل نگهدارنده پا، دستگیره کمکی مادر، پایه سرم، لگن از جنس استیل ضد زنگ، بالش زیر گردن و ..	۲۱۷
۲	کمد اختصاصی (لاکر)	۱	۴۵×۵۰×۸۵	B	دارای یک کشو و یک کمد زیرین	۵۸
۳	دوبله پای تخت	۱	۳۵×۴۰×۳۰	C	مقاوم به روش‌های شست‌وشو و ضد عفونی، دارای رویه غیر لغزنده و پایه‌های مستحکم و غیر لغزنده به روی کف اتاق باشد. در صورت وجود قابلیت تنظیم ارتفاع در تخت نیازی به اختصاص تک پله پای تخت نمی باشد.	۲۴۹

جدول ۳-۱۱- لیست تجهیزات اتاق ایزوله - ادامه

اتاق ایزوله - ادامه

ردیف	توضیحات / مشخصات	مقدار	ابعاد فیزیکی (cm)	نوع	توضیحات
۴	میز غذای بیمار	۱	۷۰×۵۰×۱۰۰	B	میز غذای بیمار با پایه یکطرفه و قابلیت تنظیم ارتفاع و از جنس مقاوم در برابر رطوبت و روش‌های شستشو و ضدعفونی. این میز جهت گزارش‌نویسی نیز قابل استفاده می‌باشد.
۵	کنسول دیواری	۱	۱۳۰×۱۲×۳۰	A	دارای یک عدد خروجی VAC، یک عدد خروجی O _۲ ، ۴ عدد پریز برق، یک سوکت RJ۴۵ شبکه، یک عدد سوکت RJ۱۱، کلید احضار پرستار، نمایشگر اطلاعات بیمار و ... از جنس مقاوم به روش‌های شستشو و ضدعفونی. جهت اجتناب از ایجاد استرس در مادر، نوع پنجهان توصیه می‌شود. ترجیحاً چراغ روشنایی و مطالعه در کنسول دیواری و در ارتفاع ۱۶۰ سانتی‌متری تعبیه شود. در صورتیکه محور طولی کنسول در ارتفاع کمتری قرار گیرد، هنگام مطالعه سایه ایجاد می‌گردد بنابراین می‌توان چراغ روشنایی و مطالعه را به طور مجزا از کنسول و در ارتفاع ۱۸۰ سانتی‌متری از زمین بر روی دیوار نصب کرد. در این حالت نصب کنسول در ارتفاع ۱۴۰ سانتی‌متری از کف نیز میسر است.
۶	ساکشن دیواری	۱	۱۵×۱۵×۲۵	A	مخزن از جنس پلی‌کربنات قابل اتوکلاو توسط بخار ۱۳۴ درجه سلسیوس و دارای ظرفیت حداقل ۱۵۰۰ میلی‌لیتر
۷	فلومتر همراه یا رطوبت‌زن	۱	۱۰×۱۰×۲۰	A	با قابلیت ارایه جریان اکسیژن از صفر تا ۱۵ لیتر بر دقیقه، دارا بودن آلارم صوتی انسداد نازل اکسیژن، دارای فیلتر سرمایی قابل تعویض، مخزن از جنس پلی‌کربنات شفاف.
۸	پرده ورودی اتاق همراه با ریل سقفی	۱	-	A	جهت محصور کردن دید
۹	بازن	۱	-	C	بر روی کمد کنار تخت مادر قرار نمی‌گیرد.
۱۰	فشارخون سنج دیواری	۱	۱۵×۱۵	A	از نوع بزرگسال عقربه‌ای/ دیجیتال جهت نصب در مجاورت کنسول دیواری
۱۱	جارت تک‌بزرگی بیمار	۱	-	C	از جنس مقاوم به روش‌های شستشو و ضدعفونی، بدون لبه‌های تیز و برنده

جلول ۳-۱۱- لیست تجهیزات اتاق ایزوله - ادامه

اتاق ایزوله - ادامه

ردیف	وسيله / دستگاه	تعداد	ابعاد تقریبی (cm)	گروه	توضیحات	کد معماری
۱۲	دستگاه ساکشن موتوردار همراه با کاپ وانتوز	۰	۵۰×۳۰×۸۰	C	دستگاه ساکشن سیار موتوردار دارای کاپ وانتوز از نوع سیلیکونی جهت خارج کردن نوزاد از طریق مکش سر که در صورت نیاز از اتاق زایمان یا از مکان پارک تجهیزات پزشکی منتقل می شود.	-
۱۳	جنین یاب (سونیکید)	۱	۲۵×۱۵×۱۰	A	این دستگاه بر روی پایه دیواری ثابت قرار گرفته و به لحاظ رعایت اصول کنترل عفونت، مختص همین اتاق می باشد.	۱۸۰
۱۴	دستگاه فتال مانیتورینگ	۱	۳۰×۲۰×۱۵	A	این دستگاه بر روی پایه دیواری ثابت قرار گرفته و به لحاظ رعایت اصول کنترل عفونت، مختص همین اتاق می باشد.	۲۸۲
۱۵	پایه دیواری دستگاه جنین یاب و فتال مانیتورینگ	۱	-	A	این پایه ها در ارتفاع مناسب (حدود ۱۳۰ الی ۱۴۰ سانتیمتر) بر روی دیوار پشت تخت مادر نصب می گردد.	-
۱۶	مانیتورینگ علائم حیاتی	۱	۳۵×۲۰×۳۰	C	دارای ترالی مخصوص که در صورت انجام زایمان بی درد یا بستری مادر با علائم پری کلمپسی مورد استفاده قرار می گیرد. به لحاظ رعایت اصول مربوط به کنترل عفونت توصیه می شود دستگاه مختص این اتاق باشد.	-
۱۷	تابوره	۱	۴۵×۵۰	C	پشتی دار، چرخدار با قابلیت تنظیم ارتفاع	۱۹۸
۱۸	توپ زایمانی	۱	قطر ۷۰	C	جهت کاهش درد و آمادگی مادر برای زایمان	۲۲۴
۱۹	آینه	۱	۱۰۰×۵۰	A	این آینه جهت امکان دید مادر به نوزاد حین زایمان یا رعایت الزامات ایمن سازی اجزای غیر سازه ای، بالای تخت مادر یا به صورت زاویه دار به سقف متصل می شود.	۲۵۶
۲۰	مبل راحتی	۱	۶۰×۸۰×۶۰	B	از جنس مقاوم به روش های تمیز و ضد عفونی کردن	۳۱

جدول ۱۱-۳- لیست تجهیزات اتاق ایزوله - ادامه

اتاق ایزوله - ادامه

ردیف	توضیحات	مقدار	ابعاد تقریبی (cm)	گروه	توضیحات	کد مخداری
۲۱	تلوویزیون	۱	-	A	حداقل ۲۲ اینچ و ترجیحاً از نوع LCD جهت مشاهده فیلم‌های آموزشی و مرتبط بوسیله دستگاه پخش صوتی-تصویری یا از ایستگاه مامایی و با رعایت الزامات ایمن‌سازی اجزای غیر سازه‌ای به روی دیوار نصب گردد. می‌بایست امکان استفاده از تلویزیون توسط کنترل از راه دور برای مادر وجود داشته باشد.	۹۰
۲۲	دستگاه پخش صوتی و تصویری	۱	۳۵×۲۵×۸	B	اختصاص این دستگاه پیشنهادی است.	۲۴۱
۲۳	کمد ایستاده	۱	۸۰×۸۰×۲۰۰	A	دارای ۲ قسمت جهت قرارگیری یخچال و سطل زباله غیرعقونی کوچک. قسمت پایینی جهت قرارگیری سطل زباله بدون در در نظر گرفته می‌شود. قسمت دردار در ارتفاع ۵۰ سانتی متری از کف، جهت سهولت استفاده مادر از یخچال نصب شده و سیستم پخش صوتی و تصویری و نیز لوازم تزئینی نیز بر روی کمد قرار می‌گیرد.	۲۴۷ و ۱۹۵ و ۲۵۱
۲۴	کرکره توکار	۱	-	A	در صورت وجود پنجره در اتاق ایزوله بایستی از کرکره توکار داخل پنجره به جای پرده استفاده شود.	۲۵۸
۲۵	سطل زباله عقونی کوچک	۱	۲۷×۳۵	C	محل قرار گیری در طبقه پایینی کمد ایستاده	۱۰۲
۲۶	یخچال	۱	۵۰×۵۰×۵۰	A	دارای ظرفیت حجمی در حدود ۲ فوت مکعب و در طبقه پایینی کمد ایستاده در ارتفاع ۵۰ سانتی متری از کف، جهت سهولت استفاده مادر از یخچال قرار می‌گیرد.	۱۶۰
۲۷	ساعت دیواری	۱	۲۵×۲۵	A	پیشنهاد می‌شود از ساعت با رنگ صفحه‌ی زمینه‌ی سفید استفاده شود.	۱
فضای احیای نوزاد و نگهداری تجهیزات						
۱	ترازوی نوزاد به همراه قدسنج	۱	۵۵×۲۲×۱۷	B	-	-
۲	ترازی استیل	۱	۸۰×۵۰×۹۰	B	جهت قرارگیری ترازوی نوزاد	-

جدول ۳-۱۱- لیست تجهیزات اتاق ایزوله - ادامه

اتاق ایزوله - ادامه

ردیف	وسيله / دستگاه	تعداد	ابعاد تقریبی (cm)	گروه	توصیحات	کد تجهیزی
۳.	کات و وارمر نوزاد	۱	۶۵×۱۰۰×۲۰۰	A	دارای نمایشگر دیجیتال حرارت بدن نوزاد و حرارت تنظیم شده توسط ماما، با قابلیت کنترل دمای وارمر بصورت اتوماتیک متناسب با دمای بدن نوزاد، دارای چراغ جهت مشاهده نوزاد و سیستم هشدار در صورت افزایش یا کاهش دمای پوست نوزاد	۱۸۱ و ۲۵۲
۴	اتلت اکسیژن	۱	-	A	جهت تخت احیای نوزاد	۶۳
	اتلت و کیوم	۱	-	A	جهت تخت احیای نوزاد	۶۵
	ساکشن دیواری نوزاد	۱	۱۰×۱۰×۲۰	A	مخزن از جنس پلی کربنات قابل اتوکلاو توسط بخار ۱۳۴ درجه سلسیوس	۲۶۵
	فلومتر همراه با رطوبت زن	۱	۱۰×۱۰×۲۰	A	با قابلیت ارایه جریان اکسیژن از صفر تا ۱۵ لیتر بر دقیقه، دارا بودن آلارم صوتی انسداد نازل اکسیژن، دارای فیلتر سرمیکی قابل تعویض، مخزن از جنس پلی کربنات شفاف.	۱۳۶
	پریز برق	۲	-	A	-	۱۵
۵	چراغ جراحی سیار	۱	-	C	با شدت روشنایی حداقل ۸۰۰۰۰ لوکس پیشنهاد می شود. جهت ایمنی زیانومی و معاینه	۳۴
۶	سیستم اتونوکس	۱	۲۵×۲۵×۹۰	C	دارای مانومتر، ماسک، کیسول و ترالی اختصاصی جهت کاهش درد زایمانی	۲۵۳
۷	پایه سرم چرخدار	۱	۳۰×۱۷۰	C	جهت راه رفتن مادر، اتصال پمپ تزریق و اتصال سرم نوزاد.	۱۱۵
۸	پمپ تزریق سرم	۱	۱۵×۱۰×۱۸	C	این دستگاه بر روی پایه سرم سیار نصب شده و در صورت انجام زایمان بی درد یا بستری مادر با علائم پری کلمپسی مورد استفاده قرار می گیرد.	۲۶۰
۹	ترالی استیل دوطبقه	۱	۹۰×۶۰×۹۵	C	جهت قرارگیری پک های زایمان و ...	۱۸۶
۱۰	سطل زباله متوسط عفونی (چرخدار استیل)	۱	۴۰×۵۰	C	جهت زباله عفونی حین زایمان	۲۸۰

جدول ۳-۱۱ - لیست تجهیزات اتاق ایزوله - ادامه

اتاق ایزوله - ادامه

ردیف	وسایله / دستگاه	تعداد	ابعاد تقریبی (cm)	گروه	توضیحات	کد تجهیز
۱۱	قفسه دیواری دردار	۱	۱۶۰×۳۵×۷۰	A	از جنس مقاوم در برابر رطوبت جهت نگهداری داروهای مورد نیاز، وسایل مصرفی، کیسه آبگرم، کیسه یخ و سایر وسایل مورد نیاز جهت روش‌های غیردارویی کاهش درد استفاده می‌شود.	۱۳
۱۲	قفسه زمینی دردار (کابینت)	۱	۸۰×۶۰×۹۰	A	از جنس مقاوم در برابر رطوبت جهت نگهداری پک‌های استریل ست زایمان، البسه و ملحفه استفاده می‌شود. صفحه رویی کابینت جهت آماده‌سازی دارو مورد استفاده قرار می‌گیرد.	۱۴۴
حمام و سرویس بهداشتی (با امکان ورود ویلچر)						
۱	کلید کششی احضار پرستار	۱	-	A	تعییه‌ی احضار پرستار از نوع کلید کششی در قسمتی از فضا که دسترسی چند جانبه را از روشویی، توالت و دوش تأمین نماید. بدنه اصلی کلید کششی باید در ارتفاع ۲ متری نصب گردد و بند آن تا ارتفاع ۰/۳ متر از کف تمام‌شده ادامه پیدا کند تا در صورت افتادن و زمین خوردن مادر امکان دسترسی به آن وجود داشته باشد.	۱۶۶
۲	دوش حمام	۱	-	A	نوع کمر تلفنی مخصوص نصب به دیوار، دارای علم و سردوش، با شلنگی به طول حداقل ۱/۵ متر که به هر دو صورت دوش ثابت یا دوش دستی قابل استفاده بوده و قابلیت تغییر از ارتفاع ۱/۵ تا ۲ متر از کف تمام‌شده جهت دسترسی مادران بر روی صندلی را داشته باشد.	۵۶
۳	آویز سرم دیواری تک‌شاخه	۲	-	A	در مجاورت توالت‌فرنگی و حمام بیمار به روی دیوار در ارتفاع ۱/۳۵ متری نصب گردد. از جنس مقاوم به روش‌های شست‌وشو و ضدعفونی.	۲۰۱
۴	شیر مخلوط	۱	-	A	از نوع اهرمی ویژه حمام	۷
۵	صندلی حمام	۱	۴۵ × ۴۵	C	از جنس مقاوم در برابر نفوذ آب و روش‌های شست‌وشو و ضدعفونی و از نوع دیواری تاشو؛ یا صندلی ثابت بدون پشتی ایستا و ایمن به روی زمین، تعبیه شود. در نوع پایه‌دار امکان نشستن کمک مادر جهت کنترل مادر از پشت پرده میسر است.	۲۴۵

جدول ۱۱-۳ - لیست تجهیزات اتاق ایزوله - ادامه

اتاق ایزوله - ادامه

ردیف	وسایل / دستگاه	تعداد	ابعاد تقریبی (cm)	گروه	توضیحات	کد معماری
۶	پرده حمام با ریل	۱	-	A	پرده حمام از جنس آب‌گریز و غیر قابل نفوذ توسط آب، دارای سطح غیر چسبنده، مقاوم به روش‌های تمیز و ضد عفونی کردن، ریل از جنس استیل زنگ‌زن و یا آلومینیوم.	۱۲۵
۷	رخت‌آویز دیواری و قفسه مشبک	۱	۵۰×۲۵	A	نوع دیواری و دارای طبقه مشبک و آویز زیرین جهت نگهداری حوله و لباس از جنس مقاوم در برابر آب و رطوبت بالا در ارتفاع ۱/۶ متر از کف تمام‌شده نصب شود.	۱۹۰
۸	محل قرارگیری وسایل شست‌وشو	۱	-	A	نوع دیواری و بدون در، از جنس مقاوم در برابر آب و رطوبت	۵
۹	توالیت‌فرنگی	۱	۴۰×۶۰×۴۰	A	همراه با شلنگ شست‌وشو در فاصله جانبی حداقل ۰/۳ متر از دیوار و ۰/۴ متر از هر وسیله دیگر نصب گردد.	۶۷
۱۰	محل قرارگیری پوشش یکبار مصرف حلقه توالیت فرنگی / دستمال مرطوب ضد عفونی کننده	۱	-	A	در صورت استفاده از سیستم خودکار ضد عفونی حلقه توالیت فرنگی، نیازی به پوشش یکبار مصرف یا دستمال مرطوب ضد عفونی کننده نمی‌باشد.	-
۱۱	شیر مخلوط	۱	-	A	از نوع اهرمی ویژه توالیت‌فرنگی	۷
۱۲	جای دستمال توالیت	۱	۲۵×۱۰×۱۰	A	جهت نصب در مجاورت توالیت‌فرنگی، از نوع دارای قاب جلوگیری کننده از پاشش آب به روی رول دستمال کاغذی.	۸۶
۱۳	محل قرارگیری کیسه زباله کوچک	۱	۱۵×۱۰×۳	A	جعبه برای نگهداری کیسه‌های زباله پلاستیکی ناشده که به منظور قرارگیری پوشک و یا نوار بهداشتی مصرف شده و دور ریختن آن مورد استفاده قرار می‌گیرد، از جنس مقاوم در برابر رطوبت و روش‌های شست‌وشو و ضد عفونی	۲۲۰
۱۴	برس شست‌وشوی کابینه توالیت فرنگی	۱	-	A	جهت اتصال در ارتفاع ۳۰ سانتی متری بر روی دیوار پشت توالیت فرنگی	۲۲۱
۱۵	قفسه دیواری جلویاز	۱	۱۰۰×۳۰×۷۰	A	مقاوم در برابر رطوبت و روش‌های شست‌وشو و ضد عفونی جهت نگهداری وسایل استحمام نظیر روپوش، چکمه شست‌وشو و وسایل و مواد نظافت	۱۳۴

جدول ۳-۱۱- لیست تجهیزات اتاق ایزوله - ادامه

اتاق ایزوله - ادامه

ردیف	وسيله / دستگاه	تعداد	ابعاد تقریبی (cm)	گروه	توصیحات	کد معماری
۱۶	ظرف مایع شوینده	۱	۱۱×۵×۱۵	A	نصب در قسمت فوقانی حوضچه شست‌وشوی تی	۱۹۹
۱۷	دستگیره کمکی بیمار	-	-	A	جهت روشویی و حمام در طرح‌های مناسب و با رنگ متمایز از دیوار، دارای استحکام مکانیکی بالا و از جنس مقاوم در برابر آب و رطوبت. لبه‌ی بالای میله‌ی دستگیره باید در ارتفاع ۰/۸ متر از کف تمام‌شده بر روی دیوار نصب شود. قطر میله‌ی دستگیره بین ۲/۵ تا ۴ سانتی‌متر بوده و حداقل فاصله‌ی بین لبه‌ی میله‌ی دستگیره و دیوار باید ۴ سانتی‌متر باشد.	۹۸
۱۸	دستگیره کمکی مجاور توالت فرنگی	-	-	A	جهت توالت‌فرنگی در طرح‌های مناسب و با رنگ متمایز از دیوار، دارای استحکام مکانیکی بالا و از جنس مقاوم در برابر آب و رطوبت. نصب دستگیره افقی با مشخصات مذکور در سمت راست کاسه توالت‌فرنگی جهت استفاده با دست مسلط مادر الزامی است. ارتفاع آن از کف تمام‌شده ۰/۷ متر و طول آن تا ۰/۲ متر جلوتر از لبه جانبی کاسه توالت‌فرنگی بر روی دیوار ادامه پیدا کند. در صورت تمیبه‌ی دستگیره‌ی عمودی، فاصله‌ی آن با لبه جلوی کاسه بر روی دیوار به ۰/۳ متر افزایش می‌یابد. همچنین ارتفاع میله‌ی پایینی دستگیره عمودی از کف ۰/۸ متر در نظر گرفته شود. به‌طور کلی محدوده نصب میله‌های عمودی باید ۰/۸ تا ۱/۲ متر از کف تمام‌شده باشد.	۹۸
۱۹	کفشوی	۲	-	B	نوع چدنی با قطر نامی ۳" و دارای سیفون و توری محافظ - برای فضای سرویس و حوضچه تی‌شوی	۴
۲۰	روشویی	۱	۶۰×۴۴×۲۴	A	بدون پایه، دارای شیر مخلوط، همراه با قطعات و لوازم استاندارد مخصوص نصب به دیوار در ارتفاع ۰/۸۵ متری از کف تمام شده جهت دسترسی آسان مادر بر روی ویلچیر و افراد ایستاده، از نوع دارای فرمان الکترونیکی پیشنهاد می‌شود.	۱۳۸
۲۱	آینه بالای روشویی	۱	۴۰×۶۵	A	حداکثر ارتفاع لبه پایین ۰/۹ متر از کف تمام شده جهت استفاده راحت مادر بر روی ویلچیر	۱۵۰
۲۲	ظرف صابون مایع	۱	۱۱×۵×۱۵	A	نوع دیواری و با فرمان الکترونیکی پیشنهاد می‌شود. حداکثر ارتفاع لبه پایین ۱ متر از کف تمام شده جهت استفاده راحت مادر بر روی ویلچیر	۲۳

جدول ۳-۱۱- لیست تجهیزات اتاق ایزوله - ادامه

اتاق ایزوله - ادامه

ردیف	توضیحات	انواع تقویم (ETM)	تعداد	کلاس	ملاحظات
۲۳	در انواع اتوماتیک و یا دارای اهرم دستی، جهت نصب در مجاورت روشویی. حداکثر ارتفاع لبه پایین ۱ متر از کف تمام شده جهت استفاده راحت فرد مادر بر روی ویلچر	A	۱	۱۰×۵×۱۵	دیسینسر ضدعفونی دست
۲۴	حداکثر ارتفاع لبه پایین ۱ متر از کف تمام شده جهت استفاده راحت مادر بر روی ویلچر	A	۱	۲۵×۱۰×۱۰	جای دستمال کاغذی حوله‌ای
۲۵	دردار، پدالی، از نوع مقاوم به رطوبت و روش‌های شست‌وشو و ضدعفونی.	C	۱	۲۷×۲۵	سطل زباله عفونی کوچک
۲۶	تی از نوع استیل و یا آلومینیومی اختصاصی حمام ایزوله با امکان تعویض سر تی و آویز دیواری در ارتفاع ۲ متری از کف تمام شده نصب گردد.	C	۱	-	تی و آویز دیواری
۲۷	مخصوص شست‌وشوی تی و فقط در حمام اتاق ایزوله الزامی است.	A	۱	-	سیر مخلوط تی‌شوی

جدول ۳-۱۱- لیست تجهیزات اتاق ایزوله - ادامه

۳-۲-۹- اتاق ویژه (پرکلمپسی) - در سیستم LDR

ردیف	مشخصات/توضیحات	تعداد	ابعاد تقریبی (cm)	گروه	توضیحات	کد مکانی
فضای بستری						
۱	تخت LDR	۱	۲۰۰×۱۰۰×۱۰۰	B	با قابلیت تنظیم ارتفاع و قرارگیری در پوزیشن‌های Flat جهت مرحله آمادگی (درد) و ریکاوری و پوزیشن‌های نیمه‌نشسته، لترال، پرون، سوپاین و Sitting Lithotomy جهت زایمان. از جنس مقاوم به روش‌های شستشو و ضدعفونی و دارای لوازم جانبی و ملحقات از قبیل نگهدارنده پایه دستگیره کمکی مادر، پایه سرم، لگن از جنس استیل ضدزنگ، بالش زیر گردن و ..	۲۱۷
۲	کمد اختصاصی (لاک)	۱	۴۵×۵۰×۸۵	B	دارای یک کشو و یک کمد زیرین	۵۸
۳	دوبله پای تخت	۱	-	C	مقاوم به روش‌های شست‌وشو و ضدعفونی، دارای رویه غیرلغزنده و پایه‌های مستحکم و غیرلغزنده به روی کف اتاق باشد. در صورت وجود قابلیت تنظیم ارتفاع در تخت نیازی به اختصاص تک پله پای تخت نمی‌باشد.	۱۰۰
۴	میز غذای بیمار	۱	۷۰×۵۰×۱۰۰	B	میز غذای بیمار با پایه یکطرفه و قابلیت تنظیم ارتفاع و از جنس مقاوم در برابر رطوبت و روش‌های شست‌وشو و ضدعفونی. این میز جهت گزارش‌نویسی نیز قابل استفاده می‌باشد.	۵۷

جدول ۳-۲-۱۲- لیست تجهیزات اتاق ویژه (پرکلمپسی) در سیستم LDR

اتاق ویژه (پرکلمسی) در سیستم LDR - ادامه

ردیف	وسيله / دستگاه	تعداد	ابعاد تقریبی (cm)	گروه	توضیحات	کد معماری
۵	کنسول دیواری	۱	۱۲۰×۱۲×۳۰	A	دارای یک عدد خروجی VAC، یک عدد خروجی O _۲ ، ۴ عدد پریز برق، یک سوکت RJ۴۵ شبکه، یک عدد سوکت RJ۱۱، کلید احضار پرستار، نمایشگر اطلاعات بیمار و ... از جنس مقاوم به روش‌های شستشو و ضدعفونی. جهت اجتناب از ایجاد استرس در مادر، نوع پنهان توصیه می‌شود. ترجیحاً چراغ روشنایی و مطالعه در کنسول دیواری و در ارتفاع ۱۶۰ سانتی‌متری تعبیه شود. در صورتیکه محور طولی کنسول در ارتفاع کمتری قرار گیرد، هنگام مطالعه سایه ایجاد می‌گردد بنابراین می‌توان چراغ روشنایی و مطالعه را به طور مجزا از کنسول و در ارتفاع ۱۸۰ سانتی‌متری از زمین بر روی دیوار نصب کرد. در این حالت نصب کنسول در ارتفاع ۱۴۰ سانتی‌متری از کف نیز میسر است.	۱۸۹
۶	ساکشن دیواری	۱	۱۵×۱۵×۲۵	A	مخزن از جنس پلی‌کربنات قابل اتوکلاو توسط بخار ۱۳۴ درجه سلسیوس و دارای ظرفیت حداقل ۱۵۰۰ میلی‌لیتر	۱۲۷
۷	فلومتر همراه با رطوبت‌زن	۱	۱۰×۱۰×۲۰	A	با قابلیت ارائه جریان اکسیژن از صفر تا ۱۵ لیتر بر دقیقه، دارا بودن آلام صوتی انسداد نازل اکسیژن، دارای فیلتر سرامیکی قابل تعویض، مخزن از جنس پلی‌کربنات شفاف.	۱۳۶
۸	پرده ورودی اتاق همراه با ریل سقفی	۱	-	A	جهت محصور کردن دید	۹۴
۹	تلفن	۱	-	C	بر روی کمد کنار تخت مادر قرار می‌گیرد.	۱۴۷
۱۰	فشارخون سنج دیواری	۱	۱۵×۱۵	A	از نوع بزرگسال عقربه‌ای / دیجیتال جهت نصب در مجاورت کنسول دیواری	۴۵
۱۱	چارت تک‌برگی بیمار	۱	-	C	از جنس مقاوم به روش‌های شستشو و ضدعفونی، بدون لبه‌های تیز و برنده	
۱۲	دستگاه ساکشن موتوردار همراه با کاپ و انتوز	۰		C	دستگاه ساکشن سیار موتوردار دارای کاپ و انتوز از نوع سیلیکونی جهت خارج کردن نوزاد از طریق مکش سر که در صورت نیاز از اتاق زایمان یا از مکان پارک تجهیزات پزشکی منتقل می‌شود.	-

جدول ۳-۱۲- لیست تجهیزات اتاق ویژه (پرکلمسی) در سیستم LDR - ادامه

اتاق ویژه (پرکلمپی) در سیستم LDR - ادامه

ردیف	نوع/دسته/دستگاه	تعداد	ابعاد تقریبی (cm)	گروه	توضیحات	کد معماری
۱۳	جنین‌یاب (سونیکید)	۱	۲۵×۱۵×۱۰	A	این دستگاه بر روی پایه دیواری ثابت قرار گرفته و به لحاظ رعایت اصول کنترل عفونت، مختص همین اتاق می‌باشد.	۱۸۰
۱۴	دستگاه فتال مانیتورینگ	۱	۳۰×۲۰×۱۵	A	این دستگاه بر روی پایه دیواری ثابت قرار می‌گیرد.	۲۸۲
۱۵	پایه دیواری دستگاه جنین‌یاب و فتال مانیتورینگ	۱	-	A	این پایه‌ها در ارتفاع مناسب (حدود ۱۳۰ الی ۱۴۰ سانتیمتر) بر روی دیوار پشت تخت بیمار نصب می‌گردد.	-
۱۶	مانیتورینگ علائم حیاتی	۱	۲۵×۲۰×۳۰	C	جهت اندازه‌گیری علائم حیاتی مادران با زایمان پرخطر	۶۰
۱۷	پایه دیواری مانیتور علائم حیاتی	۱	-	A	این پایه‌ها در ارتفاع مناسب (حدود ۱۶۰ الی ۱۷۰ سانتیمتر) بر روی دیوار پشت تخت بیمار نصب می‌گردد.	-
۱۸	پمپ تزریق سرم	۱	۱۵×۱۰×۱۸	C	-	۲۶۰
۱۹	تابوره	۱	۴۵×۵۰	C	پشتی دار، چرخ‌دار با قابلیت تنظیم ارتفاع	۱۹۸
۲۰	آینه زایمانی	۱	۱۰۰×۵۰	A	این آینه جهت امکان دید مادر به نوزاد حین زایمان با رعایت الزامات ایمن‌سازی اجزای غیر سازه‌ای، بالای تخت مادر یا به صورت زاویه دار به سقف متصل می‌شود.	۲۵۶
۲۱	مبل راحتی	۱	۶۰×۸۰×۶۰	B	از جنس مقاوم به روش‌های تمیز و ضدعفونی کردن	۱۴۹

جدول ۳-۱۲- لیست تجهیزات اتاق ویژه (پرکلمپی) در سیستم LDR - ادامه

اتاق ویژه (پرکلمپی) در سیستم LDR - ادامه

ردیف	وسیله/ دستگاه	تعداد	ابعاد تقریبی (cm)	گروه	توضیحات	کد معماری
۲۲	تلویزیون	۱	-	A	حداقل ۳۲ اینچ و ترجیحاً از نوع LCD جهت مشاهده فیلم‌های آموزشی و مرتبط بوسیله دستگاه پخش صوتی-تصویری یا از ایستگاه مامایی و با رعایت الزامات ایمن‌سازی اجزای غیر سازه‌ای به روی دیوار نصب گردد. می‌بایست امکان استفاده از تلویزیون توسط کنترل از راه دور برای مادر وجود داشته باشد	۹۰
۲۳	دستگاه پخش صوتی و تصویری	۱	۳۵×۲۵×۸	B	اختصاص این دستگاه پیشنهادی است.	۲۴۱
۲۴	کمد ایستاده		۲۰۰×۷۰×۶۰		دارای ۳ قسمت جهت قرارگیری یخچال، سیستم پخش صوتی و تصویری و سطل زباله غیر عفونی کوچک. قسمت پایینی جهت قرارگیری سطل زباله بدون در در نظر گرفته می‌شود. قسمت میانی در ارتفاع ۵۰ سانتی متری از کف، جهت سهولت استفاده مادر از یخچال نصب شده و سیستم پخش صوتی و تصویری در طبقه بالا قرار می‌گیرد.	۲۵۱ و ۲۴۷ و ۱۹۵
۲۵	سطل زباله کوچک	۱	۲۷×۳۵	C	محل قرار گیری: طبقه پایینی کمد ایستاده	۴۳
۲۶	تابلوی زینتی	-	-	A	به تعداد کافی جهت خوشایند شدن محیط اتاق و ایجاد آرامش روانی مادر و با رعایت الزامات ایمن‌سازی اجزای غیر سازه‌ای و کنترل عفونت به روی دیوار نصب گردد.	۱۹۱
۲۷	یخچال	۱	۵۰×۵۰×۵۰	A	دارای ظرفیت حجمی در حدود ۲ فوت مکعب و در طبقه پایینی کمد ایستاده در ارتفاع ۵۰ سانتی متری از کف، جهت سهولت استفاده مادر از یخچال قرار می‌گیرد.	۱۶۰
۲۸	ساعت دیواری	۱	۲۵×۲۵	A	پیشنهاد می‌شود از ساعت با رنگ صفحه‌ی زمینه‌ی سفید استفاده شود.	۱
پیش‌ورودی						
۱	کمد دیواری درب‌دار	۱	۸۰×۱۲۵×۷۵	A	جهت قرارگیری روبوش، گان تمیز و البسه تمیز همراهان	۱۱

جدول ۳-۱۲- لیست تجهیزات اتاق ویژه (پرکلمپی) در سیستم LDR - ادامه

تا انی

اتاق ویژه (پرکلمپی) در سیستم LDR - ادامه

ردیف	ویسله / دستگاه	تعداد	ابعاد تقریبی (cm)	گروه	توصیحات	شماره
۲	سینک اسکراب	۱	۸۰×۶۰×۴۰	A	دارای شیر مخلوط اهرمی، همراه با قطعات و لوازم استاندارد مخصوص نصب به دیوار و در نزدیکی ورودی اتاق، در ارتفاع ۰/۹ متر از کف تمام‌شده نصب گردد. شیر مخلوط از نوع دارای فرمان الکترونیکی پیشنهاد می‌شود. روشویی توگود نیز برای این منظور قابل قبول می‌باشد.	۲۵
۳	دیسپنسر ضد عفونی دست	۱	۱۰×۵×۱۵	A	در انواع اتوماتیک و یا دارای اهرم دستی	۲۲
۴	ظرف صابون مایع	۱	۱۰×۵×۱۵	A	نوع دیواری و با فرمان الکترونیک پیشنهاد می‌شود.	۲۳
۵	جای دستمال کاغذی حوله‌ای	۱	۲۵×۱۰×۱۰	A	-	۶۲
۶	سطح زباله عفونی متوسط	۱	۴۰×۵۰	C	از نوع دردار پدالی جهت استقرار در مجاورت سینک اسکراب/ روشویی	۱۹۶
۷	بین رخت عفونی متوسط	۱	۵۰×۵۰×۷۵	B	-	۱۵۲
فضای رختکن مادر و همراه						
۱	کمد اختصاصی (لاکر)	۱	۳۵×۵۰×۱۲۰	B	کمد قفل دار و دارای سه قسمت مجزای کفش، لوازم شخصی و لباس مادر و همراه. جهت سهولت استفاده مادر، کمد در ارتفاع ۵۰ سانتی‌متری از کف نصب شود و ارتفاع بالاترین طبقه بیش از ۱۶۰ سانتی‌متر نباشد.	۱۴
۲	نیمکت دو نفره	۱	۱۰۰×۷۵×۵۰	A	جهت استفاده مادر و همراه هنگام تعویض لباس	۸۵
۳	آویز لباس	۱	-	A	مخصوص نصب به دیوار در ارتفاع ۱۶۰ سانتی‌متری از کف	۶
۴	آینه قندی	۱	۵۰×۱۵۰	A	با رعایت الزامات ایمن‌سازی اجزای غیر سازه‌ای به روی دیوار نصب گردد.	۲
۵	سطح زباله عفونی کوچک	۱	۲۷×۳۵	C	-	۱۰۲

جدول ۳-۱۲- لیست تجهیزات اتاق ویژه (پرکلمپی) در سیستم LDR - ادامه

اتاق ویژه (پرکلمیسی) در سیستم LDR - ادامه

ردیف	وسيله / دستگاه	تعداد	ابعاد تقریبی (cm)	گروه	نوع خدمات	کد معماری
۶۰	محل قرارگیری کیسه زیاله کوچک (پلاستیکی)	۱	۱۵×۱۰×۳	-	جعبه برای نگهداری کیسه‌های زیاله پلاستیکی تا شده که به منظور قرارگیری پوشک و یا نوار بهداشتی مصرف شده و دور ریختن آن مورد استفاده قرار می‌گیرد، از جنس مقاوم در برابر رطوبت و روش‌های شست‌وشو و ضدعفونی	۲۲۰
فضای احیای نوزاد و نگهداری تجهیزات						
۱	کات و وارمر نوزاد	۱	۶۵×۱۰۰×۲۰۰	A	دارای نمایشگر دیجیتال حرارت بدن نوزاد و حرارت تنظیم شده توسط ماما، با قابلیت کنترل دمای وارمر بصورت اتوماتیک متناسب با دمای بدن نوزاد، دارای چراغ جهت مشاهده نوزاد و سیستم هشدار در صورت افزایش یا کاهش دمای پوست نوزاد	۱۸۱ و ۲۵۲
۲	اتلت اکسیژن	۱	-	A	جهت تخت احیای نوزاد	۶۳
۳	اتلت و کیوم	۱	-	A	جهت تخت احیای نوزاد	۶۵
۴	ساکشن دیواری نوزاد	۱	۱۰×۱۰×۲۰	A	مخزن از جنس پلی‌کربنات قابل اتوکلاو توسط بخار ۱۳۴ درجه سلسیوس	۲۶۵
۵	فلومتر همراه با رطوبت‌زن	۱	۱۰×۱۰×۲۰	A	با قابلیت ارایه جریان اکسیژن از صفر تا ۱۵ لیتر بر دقیقه، دارا بودن آلارم صوتی انسداد نازل اکسیژن، دارای فیلتر سرمایی قابل تعویض، مخزن از جنس پلی‌کربنات شفاف.	۱۲۶
۶	پریز برق	۲	-	A	-	۱۵
۷	چراغ جراحی سیار	۱	۴۰×۴۰×۱۶۰	C	با شدت روشنایی حداقل ۸۰۰۰۰ لوکس پیشنهاد می‌شود، جهت ایمنی زیاتومی و معاینه -	۳۴
۸	سیستم اتونوکس	۱	۲۵×۲۵×۹۰	C	دارای مانومتر، ماسک، کپسول و ترالی اختصاصی جهت کاهش درد زایمانی	۲۵۳
۹	بابه سرم سیار	۱	۲۰×۱۷۰	C	جهت راه رفتن مادر، اتصال پمپ تزریق و اتصال سرم نوزاد.	۱۱۵
۱۰	پمپ تزریق سرم	۱	۱۵×۱۰×۱۸	C	-	۲۶۰

جدول ۳-۱۲- لیست تجهیزات اتاق ویژه (پرکلمیسی) در سیستم LDR - ادامه

اتاق ویژه (پرکلمسی) در سیستم LDR - ادامه

ردیف	وسیله / دستگاه	تعداد	ابعاد تقریبی (cm)	گروه	توضیحات	کد مخزنی
۱۱	پالس اکسیمتر سیار	۱	۲۰×۱۵×۷	C	دارای تراسی مخصوص و پروب انگشتی بزرگسال	-
۱۲	ترالی استیل دوطبقه	۱	۹۰×۶۰×۹۵	C	جهت قرارگیری پک‌های زایمان و ...	۱۸۶
۱۳	توپ زایمانی	۱	قطر ۷۰	C	جهت کاهش درد و آمادگی مادر برای زایمان	۲۲۴
۱۴	قفسه دیواری دردار	۱	۱۶۰×۳۵×۷۰	A	از جنس مقاوم در برابر رطوبت جهت نگهداری داروهای مورد نیاز، وسایل مصرفی، کیسه آبگرم، کیسه یخ و سایر وسایل مورد نیاز جهت روش‌های غیردارویی کاهش درد استفاده می‌شود.	۱۳
۱۵	قفسه زمینی دردار (کابینت)	۱	۸۰×۶۰×۹۰	A	از جنس مقاوم در برابر رطوبت جهت نگهداری پک‌های استریل ست زایمان، البسه و ملحفه استفاده می‌شود. صفحه رویی کابینت جهت آماده‌سازی دارو مورد استفاده قرار می‌گیرد.	۱۴۴
۱۶	سطح زباله متوسط عفونی (چرخدار استیل)	۱	۴۰×۵۰	C	جهت زباله عفونی حین زایمان	۲۸۰
حمام و سرویس بهداشتی (با امکان ورود ویلچر)						
۱۶۶	کلید کششی احضار پرستار	۱	-	A	تعبیه‌ی احضار پرستار از نوع کلید کششی در قسمتی از فضا که دسترسی چند جانبه را از روشویی، توالت و دوش تأمین نماید. بدنه اصلی کلید کششی باید در ارتفاع ۲ متری نصب گردد و بند آن تا ارتفاع ۰/۳ متر از کف تمام‌شده ادامه پیدا کند تا در صورت افتادن مادر امکان دسترسی به آن وجود داشته باشد.	
۲۰۱	آویز سرم دیواری یک شاخه	۲	-	A	در مجاورت توالت‌فرنگی و حمام بیمار به روی دیوار در ارتفاع ۱/۸ متری نصب گردد.	

جدول ۳-۱۲- لیست تجهیزات اتاق ویژه (پرکلمسی) در سیستم LDR - ادامه

اتاق ویژه (پرکلیمپی) در سیستم LDR - ادامه

ردیف	نوع و مشخصات تجهیزات	مقدار	ابعاد (cm)	کلاس	توضیحات
۳	دوش حمام	۱	-	A	نوع کمر تلفنی مخصوص نصب به دیوار، دارای علم و سردوش، با شلنگی به طول حداقل ۱/۵ متر که به هر دو صورت دوش ثابت یا دوش دستی قابل استفاده بوده و قابلیت تغییر از ارتفاع ۱/۵ تا ۲ متر از کف تمام شده جهت دسترسی مادران بر روی صندلی را داشته باشد.
۴	صندلی حمام	۱	۴۵ × ۴۵	C	از جنس مقاوم در برابر نفوذ آب و روش‌های شست‌وشو و ضدعفونی و در انواع دیواری تاشو و یا صندلی ثابت تعبیه شود.
۵	پرده با ریل	۱	-	A	پرده از جنس آب‌گریز و غیر قابل نفوذ توسط آب، دارای سطح غیر چسبنده، مقاوم به روش‌های تمیز و ضدعفونی کردن، ریل نگهدارنده از جنس استیل زنگ‌نزن و یا آلومینیوم باشد.
۶	شیر مخلوط	۱	-	A	از نوع اهرمی ویژه توالت‌فرنگی
۷	توالت‌فرنگی	۱	۴۰ × ۶۰ × ۴۵	A	دارای مخزن اتوماتیک داخل دیوار یا بیرونی، با حلقه بزرگ، همراه با شلنگ شست‌وشو در فاصله جانبی حداقل ۰/۳ متر از دیوار نصب گردد.
۸	جای دستمال توالت	۱	۲۵ × ۱۰ × ۱۰	A	جهت نصب در مجاورت توالت‌فرنگی، از نوع دارای قاب جلوگیری‌کننده از پاشش آب به روی رول دستمال کاغذی.
۹	محل قرارگیری پوشش یکبار مصرف حلقه توالت فرنگی / دستمال مرطوب ضدعفونی‌کننده	۱	-	A	در صورت استفاده از سیستم خودکار ضدعفونی حلقه توالت فرنگی، نیازی به پوشش یکبار مصرف یا دستمال مرطوب ضدعفونی‌کننده نمی‌باشد.
۱۰	برس شست‌وشوی کاسه توالت فرنگی	۱	-	A	جهت اتصال در ارتفاع ۳۰ سانتی متری بر روی دیوار پشت توالت فرنگی.
۱۱	رخت‌آویز دیواری و قفسه مشبک	۱	۵۰ × ۲۵	A	نوع دیواری و دارای طبقه مشبک و آویز زیرین جهت نگهداری حوله و لباس از جنس مقاوم در برابر آب جهت نصب در ارتفاع ۱/۶ متر از کف

جدول ۳-۱۲- لیست تجهیزات اتاق ویژه (پرکلیمپی) در سیستم LDR - ادامه

اتاق ویژه (پرکلمپیسی) در سیستم LDR - ادامه

ردیف	نوع و مشخصات دستگاه	مقدار	ارتفاع تقریبی (cm)	گروه	توضیحات
۱۲	دستگیره کمکی بیمار	-	-	A	جهت روشویی و حمام در طرح‌های مناسب و با رنگ متمایز از دیوار، دارای استحکام مکانیکی بالا و از جنس مقاوم در برابر آب و رطوبت. لبه‌ی بالای میله‌ی دستگیره باید در ارتفاع ۰/۸ متر از کف تمام‌شده بر روی دیوار نصب شود. قطر میله‌ی دستگیره بین ۳/۵ تا ۴ سانتی‌متر بوده و حداقل فاصله‌ی بین لبه‌ی میله‌ی دستگیره و دیوار باید ۴ سانتی‌متر باشد.
۱۳	دستگیره کمکی مجاور توالت فرنگی	-	-	A	جهت توالت‌فرنگی در طرح‌های مناسب و با رنگ متمایز از دیوار، دارای استحکام مکانیکی بالا و از جنس مقاوم در برابر آب و رطوبت. نصب دستگیره افقی با مشخصات مذکور در سمت راست کاسه توالت‌فرنگی جهت استفاده با دست مسلط مادر الزامی است. ارتفاع آن از کف تمام‌شده ۰/۷ متر و طول آن تا ۰/۲ متر جلوتر از لبه جانبی کاسه توالت‌فرنگی بر روی دیوار ادامه پیدا کند. در صورت تمیبه‌ی دستگیره‌ی عمودی، فاصله‌ی آن با لبه جلوی کاسه بر روی دیوار به ۰/۳ متر افزایش می‌یابد. همچنین ارتفاع میله‌ی پایینی دستگیره عمودی از کف ۰/۸ متر در نظر گرفته شود. به‌طور کلی محدوده نصب میله‌های عمودی باید ۰/۸ تا ۱/۲ متر از کف تمام‌شده باشد.
۱۴	محل قرارگیری وسایل شست‌وشو	۱	-	A	نوع دیواری و بدون در، از جنس مقاوم در برابر آب و رطوبت
۱۵	شیر مخلوط	۱	-	A	از نوع اهرمی ویژه حمام
۱۶	قفسه دیواری دردار	۱	۳۰×۳۰×۹۰	A	دارای دو قسمت مجزا برای قرارگیری وسایل استحمام نظیر روبوش و چکمه و وسایل و مواد شست‌وشو. جنس قفسه مقاوم به رطوبت، روش‌های شست‌وشو و ضدعفونی باشد.
۱۷	کابین شویی	۱	-	B	نوع جلزی یا قطر نامی ۳۰۰ تا ۳۰۰ سانتی‌متر و در صورت نیاز محافظ

جدول ۳-۱۲- لیست تجهیزات اتاق ویژه (پرکلمپیسی) در سیستم LDR - ادامه

اتاق ویژه (پرکلمپی) در سیستم LDR - ادامه

ردیف	وسیله / دستگاه	تعداد	ابعاد تقریبی (cm)	گروه	توصیحات	کد تیماری
۱۸	روشویی	۱	۶۰×۴۴×۲۴	A	بدون پایه، دارای شیر مخلوط، همراه با قطعات و لوازم استاندارد با حداقل فاصله‌ی جانبی ۰/۳ متر از کاسه‌ی توالت‌فرنگی بر روی دیوار نصب شود. ارتفاع روشویی برای سرویس اتاق‌های بستری یک تخت‌خوابی که امکان ورود ویلچیر وجود دارد از کف تمام شده ۰/۸۵ متر و برای سرویس اتاق‌های ۲ تخت‌خوابی ۰/۹ متر باشد. شیر مخلوط از نوع دارای فرمان الکترونیکی پیشنهاد می‌شود.	۱۳۸
۱۹	آینه روشویی	۱	۴۰×۶۵	A	-	۱۵۰
۲۰	ظرف صابون مایع	۱	۱۱×۵×۱۵	A	نوع دیواری و با فرمان الکترونیکی پیشنهاد می‌شود.	۲۳
۲۱	دیسپنسر ضدعفونی دست	۱	۱۰×۵×۱۵	A	در انواع اتوماتیک و یا دارای اهرم دستی، جهت نصب در مجاورت روشویی	۲۲
۲۲	جای دستمال کاغذی حوله‌ای	۱	۲۵×۱۰×۱۰	A	-	۶۲
۲۳	سطح زباله عفونی کوچک	۱	۲۷×۲۵	C	دردار، پدالی، از نوع مقاوم به رطوبت	۱۰۲
۲۴	محل قرارگیری کیسه زباله کوچک (پلاستیکی)	۱	۱۵×۱۰×۳	-	جعبه برای نگهداری کیسه‌های زباله پلاستیکی تا شده که به منظور قرارگیری پوشک و یا نوار بهداشتی مصرف شده و دور ریختن آن مورد استفاده قرار می‌گیرد، از جنس مقاوم در برابر رطوبت و روش‌های شست‌وشو و ضدعفونی	۲۲۰

جدول ۳-۱۲- لیست تجهیزات اتاق ویژه (پرکلمپی) در سیستم LDR - ادامه

۳-۲-۱۰- اتاق ویژه (پرکلمپسی) - در سیستم سنتی

ردیف	وسایل / دستگاه	تعداد	ابعاد تقریبی (cm)	گروه	توضیحات	کد معماری
فضای اتاق						
۱	تخت بستری	۱	۲۱۰×۱۰۰×۷۰	B	دارای حداقل یک شکن و امکان تنظیم ارتفاع، دارای چرخدار ترمز دار، بدنه از جنس مقاوم به روش‌های شستشو و ضد عفونی، دارای لوازم جانبی و ملحقات از قبیل پایه سرم و ...	۱۷۶
۲	کنسول دیواری	۱	۱۵۰×۱۲×۳۰	A	دارای یک عدد خروجی VAC، یک عدد خروجی ۰.۵، ۴ عدد پریز برق، یک عدد سوکت RJ۴۵ شبکه، یک عدد سوکت RJ۱۱، کلید احضار پرستار با امکان مکالمه با ایستگاه مامایی، چراغ روشنایی بالای کنسول، نمایشگر اطلاعات بیمار و ...	۱۸۹
۳	ساکشن دیواری	۱	۱۵×۱۵×۲۵	A	مخزن از جنس پلی‌کربنات قابل اتوکلاو توسط بخار ۱۳۴ درجه سلسیوس. بهتر است در مکانی نصب شود که در بدو ورود مقابل دید مادر قرار نگیرد.	۱۳۷
۴	فلومتر همراه با رطوبت‌زن	۱	۱۰×۱۰×۲۰	A	با قابلیت ارایه جریان اکسیژن از صفر تا ۱۵ لیتر بر دقیقه، دارا بودن آلارم صوتی انسداد نازل اکسیژن، دارای فیلتر سرمایی قابل تعویض، مخزن از جنس پلی‌کربنات شفاف.	۱۳۶
۵	میز غذای بیمار	۱	۷۰×۵۰×۱۰۰	B	میز غذای بیمار با پایه یکطرفه و قابلیت تنظیم ارتفاع و از جنس مقاوم در برابر رطوبت و روش‌های شستشو و ضد عفونی. این میز جهت گزارش نویسی نیز قابل استفاده می‌باشد.	۵۷
۶	تک پله پای تخت	۱	۳۵×۳۵×۲۵	C	مقاوم به روش‌های شستشو و ضد عفونی، دارای رویه غیر لغزنده و پایه‌های مستحکم.	۱۰۰
۷	کمد اختصاصی (لاکر)	۱	۴۵×۵۰×۸۵	B	دارای یک کشو و یک کمد زیرین	۵۸
۸	تلفن	۱	-	C	-	۱۴۷
۹	سطح زباله عفونی کوچک	۱	۲۷×۳۵	C	دردار، پدالی، از نوع مقاوم به رطوبت	۱۰۲

جدول ۳-۲-۱۰- لیست تجهیزات اتاق ویژه (پرکلمپسی) در سیستم سنتی - ادامه

اتاق ویژه (پرکلمسی) در سیستم سستی - ادامه

ردیف	وسیله / دستگاه	تعداد	ابعاد تقریبی (cm)	گروه	توضیحات	کد معماری
۱۰	فشار خون سنج دیواری	۱	۱۵×۵×۱۵	A	از نوع بزرگسال عقربه‌ای / دیجیتال جهت نصب در مجاورت کنسول دیواری	۴۵
۱۱	چارت تک‌برگی بیمار	۱	-	C	از جنس مقاوم به روش‌های شستشو و ضد عفونی، بدون لبه‌های تیز و برنده	-
۱۲	جنین‌یاب (سونیکید)	۱	۲۵×۱۵×۱۰	A	این دستگاه بر روی پایه دیواری ثابت قرار گرفته و به لحاظ رعایت اصول کنترل عفونت، مختص همین اتاق می‌باشد.	۱۸۰
۱۳	دستگاه فتال مانیتورینگ	۱	۳۰×۲۰×۱۵	A	این دستگاه بر روی پایه دیواری ثابت قرار می‌گیرد.	۲۴۶
۱۵	پایه دیواری دستگاه جنین‌یاب و فتال مانیتورینگ	۱	-	A	این پایه‌ها در ارتفاع مناسب (حدود ۱۳۰ الی ۱۴۰ سانتیمتر) بر روی دیوار پشت تخت بیمار نصب می‌گردد.	-
۱۶	مانیتورینگ علائم حیاتی	۱	۲۵×۲۰×۳۰	A	جهت اندازه‌گیری علائم حیاتی مادران یا زایمان پرخطر	۶۰
۱۷	پایه دیواری مانیتور علائم حیاتی	۱	-	A	این پایه‌ها در ارتفاع مناسب (حدود ۱۳۰ الی ۱۴۰ سانتیمتر) بر روی دیوار پشت تخت بیمار نصب می‌گردد.	-
۱۸	پمپ تزریق سرم	۱	۱۵×۱۰×۱۸	C	-	۲۶۰
۱۹	تابوره	۱	۴۵×۵۰	C	پشتی دار، چرخ‌دار با قابلیت تنظیم ارتفاع	۱۹۸
۲۰	توپ زایمانی	۱	قطر ۷۰	C	جهت کاهش درد و آمادگی مادر برای زایمان	۲۲۴
۲۱	میل راحتی	۱	۶۰×۸۰×۶۰	B	از جنس مقاوم به روش‌های تمیز و ضد عفونی کردن	۱۴۹
۲۲	پرده دور تخت همراه با ریل سقفی	۱	-	A	جهت محصور کردن بیمار	۹۴

جدول ۳-۱۳ - لیست تجهیزات اتاق ویژه (پرکلمسی) در سیستم سستی

اتاق ویژه (پرکلمپی) در سیستم سنتی - ادامه

ردیف	وسيله/ دستگاوه	تعداد	ابعاد تقریبی (cm)	گروه	توضیحات	کد معماری
۲۳	تابلوی زینتی	-	-	A	به تعداد کافی جهت خوشایند شدن محیط اتاق و ایجاد آرامش روانی مادر و با رعایت الزامات ایمن‌سازی اجزای غیر سازه‌ای و کنترل عفونت به روی دیوار نصب گردد.	۱۹۱
۲۴	تلویزیون	۱	-	A	حداقل ۳۲ اینچ و ترجیحاً از نوع LCD جهت مشاهده فیلم‌های آموزشی و مرتبط بوسیله دستگاه بخش صوتی-تصویری یا از ایستگاه مامایی و با رعایت الزامات ایمن‌سازی اجزای غیر سازه‌ای به روی دیوار نصب گردد. می‌بایست امکان استفاده از تلویزیون توسط کنترل از راه دور برای مادر وجود داشته باشد.	۹۰
۲۵	ساعت دیواری	۱	۲۱۵×۲۵	A	پیشنهاد می‌شود از ساعت با رنگ صفحه‌ی زمینه‌ی سفید استفاده شود.	۱
۲۶	روشویی	۱	۵۰×۴۰×۲۵	A	بدون پایه، دارای شیر مخلوط اهرمی، همراه با قطعات و لوازم استاندارد مخصوص نصب به دیوار و در نزدیکی ورودی اتاق، در ارتفاع ۰/۹ متر از کف تمام‌شده نصب می‌گردد. شیر مخلوط دارای فرمان الکترونیکی پیشنهاد می‌شود.	۱۳۸
۲۷	آینه روشویی	۱	۴۰×۶۵	A	-	۱۵۰
۲۸	ظرف صابون مایع	۱	۱۱×۵×۱۵	A	نوع دیواری و با فرمان الکترونیک پیشنهاد می‌شود.	۲۳
۲۹	دیسپنسر ضد عفونی دست	۱	۱۰×۵×۱۵	A	در انواع اتوماتیک و یا دارای اهرم دستی، جهت نصب در مجاورت روشویی	۲۲
۳۰	جای دستمال کاغذی حوله‌ای/دست خشک کن برقی	۱	۲۵×۱۰×۱۰ یا ۲۵×۱۵×۲۵	A	در صورت استفاده از دست خشک‌کن برقی، نوع کم‌صدا و دارای فرمان الکترونیک پیشنهاد می‌گردد.	۲۴
۳۱	سطح زباله عفونی کوچک	۱	۲۷×۳۵	C	دردار، پدالی، از نوع مقاوم به رطوبت جهت قرارگیری در مجاورت روشویی.	۱۰۲

جدول ۳-۱۳- لیست تجهیزات اتاق ویژه (پرکلمپی) در سیستم سنتی - ادامه

اتاق ویژه (پرکلیمپی) در سیستم ستی - ادامه

ردیف	وسيله / دستگاه	تعداد	ابعاد تقریبی (cm)	گروه	توصیحات	کد معماری
حمام و سرویس بهداشتی (با امکان ورود ویلچیر)						
۱	کلید کششی احضار پرستار	۱	-	A	تعبیه‌ی احضار پرستار از نوع کلید کششی در قسمتی از فضا که دسترسی چند جانبه را از روشویی، توالت و دوش تأمین نماید. بدنه اصلی کلید کششی باید در ارتفاع ۲ متری نصب گردد و بند آن تا ارتفاع ۰/۳ متر از کف تمام شده ادامه پیدا کند تا در صورت افتادن مادر امکان دسترسی به آن وجود داشته باشد.	۱۶۶
۲	اویز سرم دیواری تک شاخه	۲	-	A	در مجاورت توالت فرنگی و حمام مادر به روی دیوار در ارتفاع ۱/۸ متری نصب گردد.	۲۰۱
۳	دوش حمام	۱	-	A	نوع کمر تلفنی مخصوص نصب به دیوار، دارای علم و سردوش، با شلنگی به طول حداقل ۱/۵ متر که به هر دو صورت دوش ثابت یا دوش دستی قابل استفاده بوده و قابلیت تغییر از ارتفاع ۱/۵ تا ۲ متر از کف تمام شده جهت دسترسی مادران بر روی صندلی را داشته باشد.	۵۶
۴	صندلی حمام	۱	۴۵ × ۴۵	C	از جنس مقاوم در برابر نفوذ آب و روش‌های شست و شو و ضد عفونی و در انواع دیواری تاشو و یا صندلی ثابت تعبیه شود.	۲۱
۵	پرده با ریل	۱	-	A	پرده از جنس آب‌گریز و غیر قابل نفوذ توسط آب، دارای سطح غیر چسبنده، مقاوم به روش‌های تمیز و ضد عفونی کردن، ریل نگهدارنده از جنس استیل زنگ‌نزن و یا آلومینیوم باشد.	۱۲۵
۶	شمیر مخلوط	۱	-	A	از نوع اهرمی ویژه توالت فرنگی	۷
۷	توالت فرنگی	۱	۴۰ × ۶۰ × ۴۵	A	دارای مخزن اتوماتیک داخل دیوار یا بیرونی، با حدقه بزرگ، همراه با شلنگ شست و شو در فاصله جانبی حداقل ۰/۳ متر از دیوار نصب گردد.	۶۷

جدول ۳-۱۳ - لیست تجهیزات اتاق ویژه (پرکلیمپی) در سیستم ستی - ادامه

اتاق ویژه (پرکلیمسی) در سیستم سنتی - ادامه

ردیف	وسیله / دستگاه	تعداد	ارتفاع تقریبی (cm)	نوع قرار	توضیحات	کد معماری
۸	جای دستمال توالت	۱	۲۵×۱۰×۱۰	A	جهت نصب در مجاورت توالت فرنگی، از نوع دارای قاب جلوگیری‌کننده از پاشش آب به روی رول دستمال کاغذی.	۸۶
۹	محل قرارگیری پوشش یکبار مصرف حلقه توالت فرنگی / دستمال مرطوب ضدعفونی‌کننده	۱	-	A	در صورت استفاده از سیستم خودکار ضدعفونی حلقه توالت فرنگی، نیازی به پوشش یکبار مصرف یا دستمال مرطوب ضدعفونی‌کننده نمی‌باشد.	-
۱۰	برس شست‌وشوی کاسه توالت فرنگی	۱	-	A	جهت اتصال در ارتفاع ۳۰ سانتی متری بر روی دیوار پشت توالت فرنگی	۲۲۱
۱۱	رخت‌آویز دیواری و قفسه مشبک	۱	۵۰×۲۵	A	نوع دیواری و دارای طبقه مشبک و آویز زیرین جهت نگهداری حوله و لباس از جنس مقاوم در برابر آب جهت نصب در ارتفاع ۱/۶ متر از کف	۱۹۰
۱۲	دستگیره کمکی بیمار	-	-	A	جهت روشویی و حمام در طرح‌های مناسب و با رنگ متمایز از دیوار، دارای استحکام مکانیکی بالا و از جنس مقاوم در برابر آب و رطوبت. لیهی بالایی میله‌ی دستگیره باید در ارتفاع ۰/۸ متر از کف تمام‌شده بر روی دیوار نصب شود. قطر میله‌ی دستگیره بین ۳/۵ تا ۴ سانتی‌متر بوده و حداقل فاصله‌ی بین لیهی میله‌ی دستگیره و دیوار باید ۴ سانتی‌متر باشد.	۹۸

جدول ۳-۱۳- لیست تجهیزات اتاق ویژه (پرکلیمسی) در سیستم سنتی - ادامه

اتاق ویژه (پرکلپسی) در سیستم سنتی - ادامه

ردیف	وسيله / دستگاه	تعداد	ابعاد تقریبی (cm)	گروه	توضیحات	کد معماری
۱۳	دستگیره کمکی مجاور توالت فرنگی	-	-	A	جهت توالت فرنگی در طرح‌های مناسب و با رنگ متمایز از دیوار، دارای استحکام مکانیکی بالا و از جنس مقاوم در برابر آب و رطوبت. نصب دستگیره افقی یا مشخصات مذکور در سمت راست کاسه توالت فرنگی جهت استفاده با دست مسلط مادر الزامی است. ارتفاع آن از کف تمام شده ۰/۷ متر و طول آن تا ۰/۲ متر جلوتر از لبه جانبی کاسه توالت فرنگی بر روی دیوار ادامه پیدا کند. در صورت تعبیه دستگیره عمودی، فاصله‌ی آن با لبه جلوی کاسه بر روی دیوار به ۰/۳ متر افزایش می‌یابد. همچنین ارتفاع میله‌ی پایینی دستگیره عمودی از کف ۰/۸ متر در نظر گرفته شود. به‌طور کلی محدوده نصب میله‌های عمودی باید ۰/۸ تا ۱/۲ متر از کف تمام شده باشد.	۹۸
۱۴	محل قرارگیری وسایل شست‌وشو	۱	-	A	نوع دیواری و بدون در، از جنس مقاوم در برابر آب و رطوبت	۵
۱۵	شیر مخلوط	۱	-	A	از نوع اهرمی ویژه حمام	۷
۱۶	قفسه دیواری دردار	۱	۳۰×۳۰×۹۰	A	دارای دو قسمت مجزا برای قرارگیری وسایل استحمام نظیر روبوش و چکمه و وسایل و مواد شست‌وشوی جنس قفسه مقاوم به رطوبت، روش‌های شست‌وشو و ضدعفونی باشد.	۱۳۵
۱۷	کف‌شوی	۱	-	B	نوع چدنی با قطر نامی ۳" و دارای سیفون و توری محافظ	۴
۱۸	روشنی	۱	۶۰×۴۴×۲۴	A	بدون پایه، دارای شیر مخلوط، همراه با قطعات و لوازم استاندارد با حداقل فاصله‌ی جانبی ۰/۳ متر از کاسه‌ی توالت فرنگی بر روی دیوار نصب شود. شیر مخلوط از نوع دارای فرمان الکترونیکی پیشنهاد می‌شود.	۱۳۸
۱۹	آینه روشویی	۱	۴۰×۶۵	A	-	۱۵۰

جدول ۳-۱۳- لیست تجهیزات اتاق ویژه (پرکلپسی) در سیستم سنتی - ادامه

اتاق ویژه (پرکلمپی) در سیستم سنتی - ادامه

ردیف	نوع و مشخصات	کلاس	ابعاد تقریبی (cm)	تعداد	روش نصب / اندازه
۲۰	نوع دیواری و با فرمان الکترونیک پیشنهاد می‌شود.	A	۱۱×۵×۱۵	۱	ظرف صابون مایع
۲۱	در انواع اتوماتیک و یا دارای اهرم دستی، جهت نصب در مجاورت روشویی	A	۱۰×۵×۱۵	۱	دیسپنسر ضدعفونی دست
۲۲	-	A	۲۵×۱۰×۱۰	۱	جای دستمال کاغذی حوله‌ای
۲۳	دردار، پدالی، از نوع مقاوم به رطوبت	C	۲۷×۳۵	۱	سطح زیاله عفونی کوچک
۲۴	جعبه برای نگهداری کیسه‌های زیاله پلاستیکی تاشده که به منظور قرارگیری پوشک و یا نوار بهداشتی مصرف شده و دور ریختن آن مورد استفاده قرار می‌گیرد، از جنس مقاوم در برابر رطوبت و روش‌های شست‌وشو و ضدعفونی	-	۱۵×۱۰×۳	۱	محل قرارگیری کیسه زیاله کوچک (پلاستیکی)

جدول ۳-۱۳- لیست تجهیزات اتاق ویژه (پرکلمپی) در سیستم سنتی - ادامه

۳-۲-۱۱- ایستگاه مامایی

ردیف	ویژگیه / دستگاه	تعداد	ابعاد تقریبی (cm)	گروه	توضیحات	کد مخماری
۱	نگاتوسکوپ	۱	۸۵×۵۵	A	از نوع دوخانه	۱۲۰
۲	دستگاه مرکزی نرس کال	۱	-	C	با قابلیت ثبت احضارها، انتقال احضار به اتاق محل حضور ماما، نمایش احضار در صورت هرگونه قطعی مدار در شاسی بیمار، اعلام CPR	۱۷۰
۳	سیستم هشدار فشار گازهای طبی (Alarm Box)	۱	-	A	جهت نصب در فضای ایستگاه مامایی و در موقعیتی که آلام به وضوح قابل شنیدن توسط کادر مامایی باشد.	۱۳۰
۴	جعبه شیر گازهای طبی (Valve Box)	۱	-	A	از نوع توکار جهت نصب در ارتفاع ۱۶۰ سانتی متر در حوزه ایستگاه مامایی و قابل دسترسی کادر مامایی، دارای شیرهای قطع و وصل سریع گاز طبی و فشارسنج، با در شیشه‌ای / طلق شفاف و قفل، برای گازهای اکسیژن، خلاء	۱۴۰
۵	پیشخوان ایستگاه	۱	-	A	ابعاد متناسب با فضا، نیروی مامایی و تجهیزات آنها در نظر گرفته شود.	۱۰۶
۶	رایانه	۱	-	B	شامل مانیتور، کیس و سایر لوازم جانبی جهت منشی بخش	۹۵
۷	میز گزارش نویسی	۱	۲۴۰×۷۵×۷۵	B	-	۴۶
۸	صندلی اداری	۳	۶۰×۶۰×۸۰	B	با اسکلت فلزی، رویه مناسب، دارای دسته و پشتی، پایه با قابلیت تنظیم ارتفاع و چرخ‌های لاستیکی گردان	۱۰
۹	قفسه نگهداری فیلم‌های رادیولوژی	۱	۴۰×۵۰×۸۵	B	برای کلیشه های رادیولوژی، یا رویه شیب‌دار و شکاف‌هایی جهت قراردادن فیلم (در صورت عدم وجود سیستم آرشیو تصاویر رادیولوژی PACS در بیمارستان و مانیتور تشخیصی در ایستگاه مامایی قفسه مذکور تعبیه شود).	۱۲۲
۱۰	ترالی پرونده‌های پزشکی	۱	۷۸×۶۳×۱۱۲	B	اسکلت پروفیل از جنس مقاوم در برابر رطوبت، دارای کلاسورهای پرونده (چارت دو برگی)	۱۲۴

جدول ۳-۱۴- لیست تجهیزات ایستگاه مامایی

ایستگاه مامایی - ادامه

ردیف	ویژگی / مشخصات	تعداد	ابعاد تقریبی (Cm)	کلاس	شرح توضیحات	کد تجهیز
۱۱	ترازوی نوزاد به همراه قدسنج	۱	۵۵×۳۳×۱۷	B	در صورتیکه تنها یک اتاق زایمان در بخش در نظر گرفته شده باشد، ترازو در اتاق زایمان قرار می‌گیرد.	۲۶۳
۱۲	ترالی استیل	۱	۸۰×۵۰×۹۰	B	جهت قرارگیری ترازوی نوزاد	۲۶۴
۱۳	فشار خون سنج عقربه ای سیار	۱	-	C	از نوع بزرگسال و مقاوم در برابر ضربه	-
۱۴	گوشی معاینه پزشکی	۱	-	C	از نوع بزرگسال	-
۱۵	کمد چند کشوی زیر میزی	۲	۴۰×۴۰×۵۰	B	-	۲۹
۱۶	ساعت دیواری	۱	۲۵×۲۵	A	رنگ سفید برای صفحه ساعت پیشنهاد می‌شود.	۱
۱۷	تابلو اعلانات دیواری	۱	۱۰۰×۸۰	C	جهت اختصاص به مطالب عمومی، آموزشی، کنترل و عفونت و	۱۳۰
۱۸	تخته وایت برد یا نمایشگر اطلاعات بیماران	۱	۱۰۰×۸۰ ۵۰×۳۵	A	جهت نمایش مشخصات مادران، مامای مربوطه، روند پیشرفت پروسه زایمان و ...	۱۰۷
۱۹	تلفن	۲	-	C	دو خط داخلی و دو خط مستقیم	۱۴۷
۲۰	سطح زیاله غیر عفونی کوچک	۱	۲۷×۳۵	C	دردار، پدالی	۴۳

جدول ۳-۱۴- لیست تجهیزات ایستگاه مامایی - ادامه

۳-۲-۱۲- اتاق دارو و کار تمیز (سیستم سنتی)

ردیف	وسیله / دستگاه	تعداد	ابعاد تقریبی (cm)	گروه	توضیحات	کد معماری
۱	یخچال دارو	۱	۶۰×۷۳×۱۵۰	A	در حدود ۱۲ فوت، با سیستم کنترل و تیت دما، قابل تنظیم در دماهای نگهداری داروهای بخش، با رنگ ضدزنگ و رنگ نهایی کورهای سفید، دارای طبقات مختلف و لوازم استاندارد	۶۸
۲	ترالی دارو	۱	۶۶×۶۲×۹۹	B	دارای حداقل ۴ طبقه، چرخ ترمزدار، Safety Box و ...	۲۸
۳	قفسه زمینی دردار (کابینت)	۱	۱۲۰×۴۵×۱۹۰	A	از جنس مقاوم در برابر رطوبت، دارای طبقات قابل تنظیم	۱۴۴
۴	قفسه ایستاده دردار	۱	۱۰۰×۵۰×۲۱۳	A	جهت نگهداری دارو و دارای جعبه قفل دار نگهداری داروهای مخدر، خاص و کمیاب. مجهز به چراغ هشدار هنگام باز شدن در، درها و طبقات از جنس مقاوم در برابر رطوبت. قسمت بالا دارای درهای کشویی شیشه‌ای، قسمت پایین دارای درهای لولایی با دستگیره و قفل (به جهت سهولت نظافت، نوع دیواری با فاصله ۲۰ سانتی‌متری از کف توصیه می‌شود در غیر این صورت از نوع دیواری با پایه ۲۰ سانتی‌متری استفاده شود).	۱۴۳
۵	قفسه ایستاده جلوپاز	۱	۱۰۰×۵۰×۲۱۳	B	به جهت سهولت نظافت، نوع دیواری با فاصله ۲۰ سانتی‌متری از کف توصیه می‌شود. در غیر این صورت از نوع دیواری با پایه ۲۰ سانتی‌متری استفاده شود.	۱۴۱
۶	قفسه دیواری دردار	۱	۲۴۵×۳۰×۷۵	A	بر روی دیوار بالای میز آماده سازی دارو نصب می‌گردد. جهت نگهداری ست های استریل از جنس مقاوم در برابر رطوبت، دارای درهای شیشه‌ای با دستگیره و قفل،	۱۳
۷	قفسه دیواری جلوپاز	۱	۲۴۵×۳۰×۷۵	A	قفسه از جنس مقاوم در برابر رطوبت، مخصوص نصب به دیوار	۱۳۴
۸	میز آماده سازی دارو	۱	۱۰۰×۵۰×۹۰	A	رویه کابینت جهت آماده سازی دارو مورد استفاده قرار می‌گیرد. کابینت زیرین دارای طبقات قابل تنظیم دردار و از جنس مقاوم در برابر رطوبت است.	۱۰۴
۹	ترالی بیهوشی	۱	-	B	جهت انجام زایمان بی‌درد	-
۱۰	ساعت دیواری	۱	۲۵×۲۵	A	رنگ سفید برای صفحه ساعت پیشنهاد می‌شود.	۱

جدول ۳-۱۵- لیست تجهیزات اتاق دارو و کار تمیز (سیستم سنتی)

اتاق دارو و کار تمیز (سیستم سنتی) - ادامه

ردیف	وسیله / دستگاه	تعداد	ابعاد تقریبی (cm)	گروه	توضیحات	کد معماری
۱۱	سینک شستشو و قفسه زمینی	۱	۱۰۰×۵۰×۹۰	A	از جنس مقاوم در برابر رطوبت و دارای یک لگن شستشو و شیر مخلوط، بدون درپوش تخلیه، با همه قطعات و لوازم استاندارد جهت نصب روی قفسه زمینی با درهای لولایی. (شیر یا فرمان الکترونیک پیشنهاد می‌شود)	۱۲۸ ۸۳
۱۲	جای دستمال کاغذی حوله‌ای / دست خشک‌کن برقی	۱	۲۵×۱۰×۱۰ یا ۲۵×۱۵×۲۵	A	در صورت استفاده از دست خشک‌کن برقی، نوع کم‌صدا و دارای فرمان الکترونیک پیشنهاد می‌گردد.	۲۴
۱۳	ظرف صابون مایع	۱	۱۱×۵×۱۵	A	نوع دیواری و با فرمان الکترونیک پیشنهاد می‌شود.	۲۳
۱۴	دیسپنسر ضد عفونی دست	۱	۱۰×۵×۱۵	A	در انواع اتوماتیک و یا دارای اهرم دستی، جهت نصب در مجاورت روشویی	۲۲
۱۵	سطح زباله غیر عفونی کوچک	۱	۲۷×۳۵	C	دردار، پدالی	۴۳

جدول ۳-۱۵ - لیست تجهیزات اتاق دارو و کار تمیز (سیستم سنتی) - ادامه

۳-۲-۱۳- اتاق دارو و وسایل مصرفی (سیستم LDR)

ردیف	شرح تجهیزات	کلاس	ابعاد (cm)	تعداد	نوع تجهیز
۶۸	در حدود ۱۲ فوت، با سیستم کنترل و ثبت دما، قابل تنظیم در دماهای نگهداری داروهای بخش، با رنگ ضدزنگ و رنگ نهایی کوره‌ای سفید، دارای طبقات مختلف و لوازم استاندارد	A	۶۰×۷۳×۱۵۰	۱	یخچال دارو
۷۸	دارای حداقل ۴ طبقه، چرخ ترمزدارو، Safety Box و ...	B	۶۶×۶۲×۹۹	۱	ترازی دارو
۱۴۴	از جنس مقاوم در برابر رطوبت، دارای طبقات قابل تنظیم	A	۱۲۰×۴۵×۱۹۰	۱	قفسه زمینی دردار (کابینت)
۱۴۳	جهت نگهداری دارو و دارای جعبه قفل دار نگهداری داروهای مخدر، خاص و کمیاب. مجهز به چراغ هشدار هنگام باز شدن در، درها و طبقات از جنس مقاوم در برابر رطوبت. قسمت بالا دارای درهای کشویی شیشه‌ای، قسمت پایین دارای درهای لولایی با دستگیره و قفل (به جهت سهولت نظافت، نوع دیواری با فاصله ۲۰ سانتی‌متری از کف توصیه می‌شود. در غیر این صورت از نوع دیواری با پایه ۲۰ سانتی‌متری استفاده شود)	A	۱۰۰×۵۰×۲۱۳	۱	قفسه ایستاده دردار
۱۴۱	به جهت سهولت نظافت، نوع دیواری با فاصله ۲۰ سانتی‌متری از کف توصیه می‌شود. در غیر این صورت از نوع دیواری با پایه ۲۰ سانتی‌متری استفاده شود	B	۱۰۰×۵۰×۲۱۳	۱	قفسه ایستاده جلو باز
۱۳	جهت نگهداری اقلام مصرفی یکبار مصرف مانند باند، گاز و ... از جنس مقاوم در برابر رطوبت، دارای درهای شیشه‌ای با دستگیره و قفل.	A	۲۴۵×۳۰×۷۵	۱	قفسه دیواری دردار
۱۳۴	قفسه از جنس مقاوم در برابر رطوبت، مخصوص نصب به دیوار	A	۲۴۵×۳۰×۷۵	۱	قفسه دیواری جلو باز
	جهت انجام زایمان بی‌درد	B		۱	ترازی بی‌هوشی
	رنگ سفید برای صفحه ساعت پیشنهاد می‌شود.	A	۲۵×۲۵	۱	ساعت دیواری
۴۳	دردار، پدالی	C	۲۷×۲۵	۱	سطل زباله غیر عفونی کوچک

جدول ۳-۱۶- لیست تجهیزات اتاق دارو و وسایل مصرفی (سیستم LDR)

۳-۲-۱۴- فضای پارک تجهیزات پزشکی

ردیف	وسایله / دستگاه	تعداد	ابعاد فیزیکی (cm)	گروه	توضیحات	کد تجهیز
۱	ترالی احیاء (اورژانس/کد)	۱	۱۰۰×۶۰×۱۸۰	B	جهت استقرار دستگاه الکتروشوک، مجهز به چهارچرخ گردان لاستیکی، بدنه و رویه از جنس مقاوم در برابر رطوبت، دارای رابط و پریز برق ارت دار، دارای وسایلی نظیر: - گوشی معاینه پزشکی - فشارخون سنج بزرگسال یک عدد (پرتابل و از نوع عقربه‌ای) - فشارخون سنج نوزاد یک عدد (پرتابل و از نوع عقربه‌ای) - لارنگوسکوپ بزرگسال (سه تیغه) ۱ عدد - چراغ قوه معاینه ۱ عدد - چکش رفکس ۱ عدد - پنس زبانگیر ۱ عدد - پنس مگیل ۱ عدد - آمبویگ بزرگسال و ماسک (در سه اندازه) ۱ عدد - آمبویگ نوزاد - دهان باز کن یک عدد - کیسول اکسیژن (۱۰ لیتری) همراه با فلومتر و مانومتر یک عدد	۱۰۸
۲	الکتروشوک (دقیبیریلاتور)	۱	۴۰×۳۵×۱۵	C	جهت استقرار بر روی ترالی احیا دارای بیس میکرو اکسترنال	-
۳	دستگاه الکتروکاردیوگراف	۱	۳۵×۲۵×۱۰	C	در انواع ۳، ۶ یا ۱۲ کاناله با مشخصات استاندارد	۳۸
۴	ترالی دستگاه ECG	۱	۵۰×۳۰×۶۰	B	دارای بازوی نگهدارنده الکتروود های ECG، چرخ‌دار با قفل	۳۸
۵	دستگاه فتال مانیتورینگ	۱	۳۰×۲۰×۱۵	B	این دستگاه بر روی پایه اختصاصی سیار قرار می‌گیرد.	۲۸۲
۶	مانیتورینگ علائم حیاتی سیار	۱	۳۵×۲۰×۱۵۰	C	این دستگاه بر روی پایه اختصاصی سیار قرار می‌گیرد. (در سیستم LDR در این مکان قرار می‌گیرد)	۶۰

جدول ۳-۲-۱۷- لیست تجهیزات فضای پارک تجهیزات پزشکی

فضای پارک تجهیزات پزشکی - ادامه

ردیف	توضیحات	کلاس	ابعاد (cm)	تعداد	نوع/دسته	ردیف
۳۴	با شدت روشنایی حداقل ۲۵۰۰۰ لوکس با قابلیت تنظیم ارتفاع و زاویه چراغ. (در سیستم سنتی در این مکان قرار می‌گیرد)	C	۴۰×۴۰×۱۴۰	۱	چراغ معاینه سیار	۷
۱۷۹	جهت استفاده در اتاق‌های LDR پرکلمپسی و ایزوله	C	۵۰×۳۰×۸۰	۱	دستگاه ساکشن موتوردار همراه با کاپ و انتوز	۸

جدول ۱۷-۳- لیست تجهیزات فضای پارک تجهیزات پزشکی - ادامه

۱۵-۲-۳- دفتر کار مدیر بخش

ردیف	شرح تجهیزات	مکان	ابعاد (cm)	تعداد	واحد اندازه‌گیری	توضیحات
فضای اتاق						
۱۲	دارای کشو، دستگیره و قفل. روی این میز وسایل مورد نیاز اداری از قبیل پایه نوار چسب، دستگاه منگنه، جا قلمی، کازیه، پایه تقویم رومیزی، جا کارت، جای کلیپس و گیره کاغذ و ... قرار می‌گیرد.	B	۱۰۰×۵۵×۷۵	۱	میز کار اداری	۱
۱۰	با اسکلت فلزی، روبه چرمی، دارای دسته و پشتی، پایه با قابلیت تنظیم ارتفاع و چرخ‌های لاستیکی گردان	B	۶۰×۶۰×۸۰	۱	صندلی اداری	۲
۱۳۱	-	B	۶۰×۶۰×۵۵	۱	میز کنفرانس	۳
۱۱	جهت میز کنفرانس	B	۴۵×۴۵×۸۰	۴	صندلی ثابت دسته‌دار	۴
۱	-	A	۲۵×۲۵	۱	ساعت دیواری	۵
۶	مخصوص نصب به دیوار/پایه‌دار	B/A	-	۱	آویز لباس	۶
۲۹	قفل‌دار	B	۴۵×۴۵×۶۰	۱	کمد کشودار زیرمیزی	۷
۵۳	-	A	-	۱	تخته نصب یادداشت	۸
۱۰۷	-	A	۱۰۰×۸۰	۱	تخته وایت برد	۹
۴۱	جهت پنجره اتاق	A	-	۱	پرده با ریل	۱۰
۱۷۸	-	C	-	۱	زیر پای	۱۱
۹۵	ویژه مدیران همراه با ملحقات خاص	B	-	۱	کامپیوتر	۱۲
۸۸	دارای حداقل چهارطبقه با دستگیره و قفل جهت نگهداری میزبان و اسناد پزشکی	B	۴۰×۵۰×۱۵۰	۱	کمد کشودار مدارک و پرونده (قفل)	۱۳
۱۴۷	دارای دو خط (مستقیم و داخلی)	C	-	۱	تلفن	۱۴
۱۴۸	-	C	-	۱	چراغ مطالعه	۱۵
۴۳	دردار، پدالی	C	۲۷×۲۵	۱	سطل زباله غیر عفونی کوچک	۱۶

جدول ۱۸-۳- لیست تجهیزات دفتر کار مدیر بخش

دفتر کار مدیر بخش - ادامه

ردیف	وسيله / دستگاه	تعداد	ابعاد تقریبی (cm)	گروه	توضیحات	کد تجهیزات
سرویس بهداشتی						
۱	اویز لباس	۱	-	A	مخصوص نصب به دیوار	۶
۲	روشویی	۱	۶۰×۴۴×۲۴	A	بدون پایه، دارای شیر مخلوط، همراه با قطعات و لوازم استاندارد مخصوص نصب به دیوار در ارتفاع ۰/۹ متری	۱۳۸
۳	ظرف صابون مایع	۱	۱۱×۵×۱۵	A	نوع دیواری و با فرمان الکترونیک پیشنهاد می‌شود.	۲۳
۴	آینه	۱	۴۰×۶۵	A	مخصوص نصب به دیوار بالای روشویی	۱۵۰
۵	جای دستمال کاغذی حوله‌ای/دست خشک کن برقی	۱	۲۵×۱۰×۱۰ یا ۲۵×۱۵×۲۵	A	در صورت استفاده از دست خشک کن برقی، نوع کم صدا و دارای فرمان الکترونیک پیشنهاد می‌گردد.	۲۴
۶	توالت فرنگی / ایرانی	۱	۴۰×۶۰×۴۰ یا ۵۶×۴۵×۲۷	A	با فلاش تانک و تمامی قطعات و لوازم استاندارد	۱۵۶ ۱۵۵
۷	شیر مخلوط	۱	-	A	-	۷
۸	جای دستمال توالت	۱	۱۵×۱۰×۱۰	A	جهت نصب در مجاورت توالت فرنگی، از نوع دارای دارای قاب جلوگیری کننده از پاشش آب به روی رول دستمال کاغذی.	۸۶
۹	سطل زباله غیر عفونی کوچک	۱	۲۷×۲۵	C	دارای در بایزنی	۲۳
۱۰	کف شوی	۱	-	B	چدنی با قطر نامی ۳" و دارای سیفون و توری محافظ (در صورت نصب توالت فرنگی)	۴
۱۱	محل قرارگیری کیسه زباله کوچک	۱	۱۵×۱۰×۳۰	A	جعبه برای نگهداری کیسه‌های زباله نایلانی تا شده که به منظور قرارگیری پوشک و یا نوار بهداشتی و دور ریختن آن مورد استفاده قرار می‌گیرد، از جنس مقاوم در برابر رطوبت و روش‌های شست و شو و ضد عفونی	۲۳۰
۱۲	برس شست و شوی کاسه توالت فرنگی	۱	-	A	جهت اتصال در ارتفاع ۳۰ سانتی متری بر روی دیوار پشت توالت فرنگی	۲۲۱

جدول ۳-۱۸- لیست تجهیزات دفتر کار مدیر بخش - ادامه

۳-۲-۱۶- دفتر کار مامامسئول بخش

ردیف	توضیحات	میزان	واحد اندازه‌گیری (متر)	کلاس	شماره
فضای اتاق					
۱	میز کار اداری	۱	۱۰۰×۵۵×۷۵	B	۱۲
۲	صندلی اداری	۱	۶۰×۶۰×۸۰	B	۱۰
۳	میز کنفرانس	۱	۶۰×۶۰×۵۵	B	۱۳۱
۴	صندلی ثابت دسته‌دار	۴	۴۵×۴۵×۸۰	B	۱۱
۵	ساعت دیواری	۱	۲۵×۲۵	A	۱
۶	اویز لباس	۱	-	B/A	۶
۷	کمد کشودار زیرمیزی	۱	۴۵×۴۵×۶۰	B	۲۹
۸	تخته نصب یادداشت	۱	-	A	۵۳
۹	تخته وایت برد	۱	۱۰۰×۸۰	A	۱۰۷
۱۰	پرده پارچه‌ای	۱	-	A	۴۱
۱۱	زیر پای	۱	-	C	۱۷۸
۱۲	رایانه	۱	-	B	۹۵
۱۳	کمد کتاب و مدارک	۱	-	B	۸۷
۱۴	تلفن	۱	-	C	۱۴۷
۱۵	چراغ مطالعه	۱	-	C	۱۴۸
۱۶	سطل زباله غیر عفونی کوچک	۱	۲۷×۳۵	C	۴۳

جدول ۳-۱۹- لیست تجهیزات دفتر کار ماما مسئول بخش

دفتر کار ماما مسئول بخش - ادامه

ردیف	وسیله / دستگاه	تعداد	ابعاد تقریبی (cm)	گروه	توضیحات
سرویس بهداشتی					
۱	آویز لباس	۱	-	A	مخصوص نصب به دیوار
۲	روشویی	۱	۶۰×۴۴×۲۴	A	بدون پایه، دارای شیر مخلوط، همراه با قطعات و لوازم استاندارد مخصوص نصب به دیوار در ارتفاع ۰/۹ متری
۳	ظرف صابون مایع	۱	۱۱×۵×۱۵	A	نوع دیواری و با فرمان الکترونیک پیشنهاد می شود.
۴	آینه	۱	۴۰×۶۵	A	مخصوص نصب به دیوار بالای روشویی
۵	جای دستمال کاغذی حوله‌ای/دست خشک کن برقی	۱	۲۵×۱۰×۱۰ یا ۲۵×۱۵×۲۵	A	در صورت استفاده از دست خشک کن برقی، نوع کم صدا و دارای فرمان الکترونیک پیشنهاد می گردد.
۶	توالت فرنگی / ایرانی	۱	۴۰×۶۰×۴۰ یا ۵۶×۴۵×۲۷	A	با فلاش تانک و تمامی قطعات و لوازم استاندارد
۷	شیر مخلوط	۱	-	A	-
۸	جای دستمال توالت	۱	۱۵×۱۰×۱۰	A	جهت نصب در مجاورت توالت فرنگی، از نوع دارای دارای قاب جلوگیری کننده از پاشش آب به روی رول دستمال کاغذی.
۹	سطل زباله غیر عفونی کوچک	۱	۲۷×۳۵	C	دارای در بازشنی
۱۰	گف شوی	۱	-	B	چدنی با قطر نامی ۳" و دارای سیفون و توری محافظ (در صورت نصب توالت فرنگی)
۱۱	محل قرارگیری کیسه زباله کوچک	۱	۱۵×۱۰×۳		جعبه برای نگهداری کیسه‌های زباله نایلانی تا شده که به منظور قرارگیری پوشک و یا نوار بهداشتی و دور ریختن آن مورد استفاده قرار می گیرد، از جنس مقاوم در برابر رطوبت و روش‌های شست و شو و ضد عفونی
۱۲	برس شست و شوی کاسه توالت فرنگی	۱	-	A	جهت اتصال در ارتفاع ۳۰ سانتی متری بر روی دیوار پشت توالت فرنگی

جدول ۳-۱۹- لیست تجهیزات دفتر کار ماما مسئول بخش - ادامه

۳-۲-۱۷- اتاق استراحت کارکنان

ردیف	وسایله / دسته‌بندی	تعداد	ابعاد تقریبی (cm)	گروه	توضیحات	کد شناسایی
فضای اتاق						
۱	چراغ بالای تخت	۲	-	A	جهت مطالعه با قابلیت تنظیم شدت نور و قابل نصب بروی دیوار	۱۹
۲	کمد شخصی کوچک	-	۴۰×۴۰×۴۰	A	به تعداد بیش از دو برابر کارکنان یک شیفت کاری (خانم‌ها/ آقایان)	۲۰۳
۳	ساعت دیواری	۱	۲۵×۲۵	A	رنگ سفید برای صفحه ساعت پیشنهاد می‌شود.	۱
۴	سطل زباله غیر عفونی کوچک	۱	۲۷×۳۵	C	دردار، پدالی	۴۳
۵	کمد کنار تخت	۱	۴۵×۴۵×۶۰	B	-	۵۸
۶	پرده	۱	-	A	جهت پنجره اتاق	۴۱
۷	تلفن	۱	-	C	-	۱۴۷
۸	اویز لباس	۱	-	A	مخصوص نصب به دیوار/ پشت در	۶
۹	میز کار اداری	۱	۹۰×۶۰×۷۰	B	-	۱۲
۱۰	صندلی اداری	۱	۶۰×۶۰×۸۰	B	با اسکلت فلزی، رویه چرمی، دارای دسته و پشتی، پایه با قابلیت تنظیم ارتفاع و چرخ‌های لاستیکی گردان	۱۰
۱۱	چراغ مطالعه رومیزی	۱	-	C	-	۱۴۸
۱۲	کتابخانه دیواری	۱	۸۰×۳۰×۶۰	A	نصب در بالای میز تحریر	۲۰۴
۱۳	آینه آویز	۱	۶۰×۱۶۰	A	-	۲

جدول ۳-۲-۱۷- لیست تجهیزات اتاق استراحت کارکنان

اتاق استراحت کارکنان - ادامه

ردیف	توضیحات	مردود	ابعاد تقریبی (cm)	تعداد	واحد/دستگاه
۱۷۵	از نوع یک نفره. به ازای هر ۱۰۰۰ زایمان در سال یک عدد اضافه شود.	B	۹۰×۸۰×۶۰	-	کاناپه تخت خواب شو/ تخت خواب دو طبقه ثابت
سرویس بهداشتی					
۱۵۶ ۱۵۵	با فلاش تانک و تمامی قطعات و لوازم استاندارد	A	۵۶×۴۵×۲۷	۱	سرویس بهداشتی ایرانی
۷	مخصوص نصب به دیوار نزدیک توالت ایرانی، همراه با شلنگ به طول تقریبی ۰/۸ متر و افشانک و قلاب اتصال به دیوار	A	-	۱	شیر مخلوط
۸۶	جهت نصب در مجاورت توالت فرنگی، از نوع دارای دارای قاب جلوگیری کننده از پاشش آب به روی رول دستمال کاغذی.	A	۱۵×۱۰×۱۰	۱	جای دستمال توالت
۱۳۸	بدون پایه، دارای شیر مخلوط، همراه با قطعات و لوازم استاندارد مخصوص نصب به دیوار	A	۶۰×۴۴×۲۴	۱	روشویی
۱۵۰	-	A	۶۰×۹۰	۱	آینه بالای روشویی
۲۴	در صورت استفاده از دست خشک کن برقی، نوع کم صدا و دارای فرمان الکترونیک پیشنهاد می گردد.	A	۲۵×۱۰×۱۰ یا ۲۵×۱۵×۲۵	۱	جای دستمال کاغذی حوله ای/ دست خشک کن برقی
۶	از نوع دیواری	A	-	۲	آویز لباس
۲۳	نوع دیواری و با فرمان الکترونیک پیشنهاد می شود.	B	۱۱×۵×۱۵	۱	ظرف صابون مایع
۴۳	دارای در بادبزنی	C	۲۷×۲۵	۱	سطل زباله غیر عفونی کوچک
۲۲۰	جعبه برای نگهداری کیسه های زباله نایلنی تاشده که به منظور قرارگیری - نوار بهداشتی مصرف شده و دور ریختن آن مورد استفاده قرار می گیرد، از جنس مقاوم در برابر رطوبت و روش های شست و شو و ضد عفونی	A	۱۵×۱۰×۳	۱	محل قرارگیری کیسه زباله کوچک
۲۲۱	جهت اتصال در ارتفاع ۰/۳ متری بر روی دیوار پشت توالت فرنگی	A	-	۱	برس شست و شوی کاسه توالت فرنگی

جدول ۲-۲-۲- لیست تجهیزات اتاق استراحت کارکنان - ادامه

۳-۲-۱۸- پیش‌ورودی اتاق‌های کثیف

ردیف	توضیحات	مقدار	ابعاد (cm)	نوع	شرح
۱	ترالی نظافت	۱	۸۰×۶۰×۱۱۵	B	دارای ظرف ویژه زباله، محل‌های شست‌وشو و آب‌گیری تی، محل قرارگیری مواد شوینده ضدعفونی‌کننده، وسایل نظافت، دستمال نظیف و ...
۲	روشویی	۱	۶۰×۴۴×۲۴	A	بدون پایه، دارای شیر مخلوط، همراه با قطعات و لوازم استاندارد مخصوص نصب به دیوار. با فرمان الکترونیک (پیشنهادی)
۳	شیر مخلوط	۱	-	A	مخصوص نصب به دیوار
۴	ظرف صابون مایع	۱	۱۱×۵×۱۵	A	نوع دیواری و با فرمان الکترونیک پیشنهاد می‌شود.
۵	جای دستمال کاغذی حوله‌ای/دست خشک‌کن برقی	۱	۱۰×۱۰×۲۵ یا ۲۵×۱۵×۲۵	A	در صورت استفاده از دست خشک‌کن برقی، نوع کم‌صدا و دارای فرمان الکترونیک پیشنهاد می‌گردد.
۶	دیسپنسر ضدعفونی دست	۱	۱۰×۵×۱۵	A	در انواع اتوماتیک و یا دارای اهرم دستی، جهت نصب در مجاورت روشویی
۷	آویز لباس	۱	-	A	مخصوص نصب به دیوار، جهت آویزان کردن پیش‌بند پلاستیکی
۸	سکو/ میز	۱	۴۰×۴۰×۷۵	C	مقاوم در برابر رطوبت، آنتی باکتریال. جهت قراردادن موقت وسایل کثیف در هنگام تعویض کفش
۹	قفسه دیواری جلو باز	۱	۴۰×۴۰×۲۰	A	جهت نگهداری دستکش پلاستیکی، ماسک و ...
۱۰	سطل زباله غیرعفونی کوچک	۱	۲۷×۲۵	C	دردار، پدالی
۱۱	ویلچر ویژه سرویس فرنگی بیمار	۱	۵۰×۷۵×۸۰	C	این ویلچر مقاوم به رطوبت و روشهای شست‌وشو و ضد عفونی بوده و قابل قرارگیری بر روی سرویس فرنگی جهت آسایش بیمار است.

جدول ۳-۲۱- لیست تجهیزات پیش‌ورودی اتاق‌های کثیف

۳-۲-۱۹- اتاق کار کثیف

ردیف	وسایله / تجهیزات	مقدار	ابعاد (cm)	کد	توضیحات	کد بیماری
۱	لگن شوی /خردکن لگن	۱	۶۰×۴۰×۱۲۵	A	متناسب با میزان بودجه و امکانات تاسیساتی اجرا شود	۷۵
۲	قفسه ایستاده جلوباز	۱	۵۰×۴۵×۲۰۰	A	از جنس مقاوم در برابر رطوبت، دارای طبقات قابل تنظیم جهت نگهداری مواد ضد عفونی کننده و شوینده و ... (به جهت سهولت نظافت، نوع دیواری با فاصله ۲۰ سانتی متری از کف توصیه می شود. در غیر این صورت از نوع دیواری با پایه ۲۰ سانتی متری استفاده شود.)	۱۴۱
۳	سینک شستشو و قفسه زمینی	۱	۱۰۰×۵۰×۹۰	A	از جنس مقاوم در برابر رطوبت و دارای یک لگن شستشو و شیر مخلوط، بدون درپوش تخلیه، با همه قطعات و لوازم استاندارد جهت نصب روی قفسه زمینی با درهای لولایی (شیر با فرمان الکترونیک پیشنهاد می شود)	۸۳-۱۲۸
۴	میز کار	۱	۵۰×۵۰×۹۰		کنار سینک شستشو جهت قرارگیری ظرف ضد عفونی وسایل	
۵	ابچکان	۱	۱۰۰×۳۰×۷۵	A	مخصوص نصب در بالای سینک، دارای بدنه و طبقات از جنس مقاوم در برابر رطوبت	۸۴
۶	ظرف ضد عفونی وسایل	۱	۴۰×۳۰×۲۰	C	دارای حجم حداقل ۲۵ لیتر، از نوع ضد زنگ، دردار با شیر تخلیه	-
۷	کلینیکال سینک	۱	۴۶×۴۶×۶۳	A	از جنس مقاوم در برابر رطوبت و دارای فلاش تانک، شیرهای آب سرد و گرم، شیر سرشستگی با شلنگ مخصوص، شبکه روی لگن، شلنگ به انضمام همه قطعات و لوازم استاندارد	۷۶

جدول ۳-۲-۲۲- لیست تجهیزات اتاق کار کثیف

اتاق کار کثیف - ادامه

ردیف	وسایل / دستگاه	تعداد	ابعاد تقریبی (cm)	کلاس	توضیحات	کد معماری
۸	آبچکان و قفسه نگهدارنده لگن بیمار	۱	۵۰×۲۸×۲۲	A	از جنس مقاوم در برابر رطوبت، در انواع دیواری و ایستاده، دارای سینی قطره گیر و با ظرفیت حداقل ۴ لگن (در صورت وجود لگن شوی تعبیه این وسیله الزامی است. در صورت وجود لگن خرد کن، قفسه نگهداری لگن بیمار از نوع یکبار مصرف جایگزین خواهد شد)	۷۹
۹	آویز لباس دیواری	۱	-	A	در ارتفاع ۱۸۰ سانتی‌متری جهت روپوش پرسنل نصب شود.	
۱۰	جای دستمال کاغذی حوله ای / دست خشک‌کن برقی	۱	۲۵×۱۰×۱۰ یا ۲۵×۱۵×۲۵	A	در صورت استفاده از دست خشک‌کن برقی، نوع کم‌صدا و دارای فرمان الکترونیک پیشنهاد می‌گردد.	۶۲
۱۱	دسپینسر ضدعفونی دست	۱	۱۰×۵×۱۵	A	-	۲۲
۱۲	ظرف صابون مایع	۱	۱۱×۵×۱۵	A	نوع دیواری و با فرمان الکترونیک پیشنهاد می‌شود.	۲۳
۱۳	سطل زباله عفونی کوچک	۸	۲۷×۳۵	C	دردار، پدالی	۱۰۲
۱۴	کف‌شوی	۱	-	B	چدنی با قطر نامی ۳" و دارای سیفون و توری محافظ	۴

جدول ۳-۲۲- لیست تجهیزات اتاق کار کثیف - ادامه

۲-۲-۲۰- اتاق جمع‌آوری زباله و رخت کثیف

ردیف	مستلزمه / دستگاه	تعداد	ابعاد (متر مربع) (GM)	گروه	توضیحات	شماره
۱	ترالی حمل رخت کثیف	۱	۵۰×۷۵	B	مخصوص حمل رخت کثیف غیر عفونی (بین آبی) با اسکلت لوله‌ای از جنس مقاوم در برابر رطوبت، دارای چرخ‌های لاستیکی گردان، و یک چرخ ترمزدار و کیسه یکبار مصرف یا از جنس قابل شستشو که به راحتی از فریم جدا شده و شستشو شود.	۱۵۳
۲	ترالی حمل رخت کثیف	۲	۵۰×۷۵	B	مخصوص حمل رخت کثیف عفونی (بین زرد) با اسکلت لوله‌ای از جنس مقاوم در برابر رطوبت، دارای چرخ‌های لاستیکی گردان، و یک چرخ ترمزدار و کیسه یکبار مصرف یا از جنس قابل شستشو که به راحتی از فریم جدا شده و شستشو شود.	۱۵۲
۳	ترالی زباله دردار	۲	۵۰×۸۰	B	مخصوص حمل زباله غیر عفونی (سطح چرخ‌دار آبی). ایستاده و دارای بدنه‌ای از جنس مقاوم در برابر رطوبت، محفظه قابل برداشتن از روی پایه، در با دستگیره از جنس مقاوم در برابر رطوبت، چرخ‌های لاستیکی گردان و یک چرخ ترمزدار	۲۶
۴	ترالی زباله دردار	۲	۵۰×۸۰	B	مخصوص حمل زباله عفونی (سطح چرخ‌دار زرد). ایستاده، دارای بدنه‌ای از جنس مقاوم در برابر رطوبت، محفظه قابل برداشتن از روی پایه، در با دستگیره از جنس مقاوم در برابر رطوبت، چرخ‌های لاستیکی گردان و یک چرخ ترمزدار	۳۰
۵	قفسه دیواری جلو باز	۱	۱۰۰×۳۰×۷۵	A	از جنس مقاوم در برابر رطوبت، مخصوص نصب به دیوار	۱۳۴
۶	روشویی	۱	۶۰×۴۴×۲۴	A	بدون پایه، دارای شیر مخلوط، همراه با قطعات و لوازم استاندارد مخصوص نصب به دیوار. با فرمان الکترونیکی یا اهرم آرنجی	۱۳۸
۷	ظرف صابون مایع	۱	۱۱×۵×۱۵	A	نوع دیواری و با فرمان الکترونیک پیشنهاد می‌شود.	۲۳
۸	دیسپنسر ضد عفونی دست	۱	۱۰×۵×۱۵	A	-	۲۲

جدول ۲-۲-۲۳- لیست تجهیزات اتاق جمع‌آوری زباله و رخت کثیف

اتاق جمع‌آوری زباله و رخت کثیف - ادامه

ردیف	شرح تجهیز	کلاس	ابعاد (متر)	تعداد	شرح تجهیز	ردیف
۶۲	در صورت استفاده از دست خشک‌کن برقی، نوع کم‌صدا و دارای فرمان الکترونیک پیشنهاد می‌گردد.	A	۲۵×۱۰×۱۰ یا ۲۵×۱۵×۲۵	۱	جای دستمال کاغذی حوله‌ای دست خشک‌کن برقی	۹
۴	چدنی با قطر نامی ۳" و دارای سیفون و توری محافظ	A	-	۱	کفشوی	۱۰
۲۰۶	برای ایجاد فضایی جهت نگهداری موقت تجهیزات بزرگی که برای شستشو و ضدعفونی به رختشویخانه یا کاخذاری ارجاع داده می‌شوند.	B	-	۲	پارتیشن	۱۱

جدول ۲-۲۲- لیست تجهیزات اتاق جمع‌آوری زباله و رخت کثیف - ادامه

۳-۲-۲۱- اتاق نظافت (تی شوی)

ردیف	وسئله / دستگاه	تعداد	ابعاد تقریبی (cm)	گروه	توضیحات	کد معماری
۱	قفسه ایستاده جلوپاز	۱	۶۰×۲۵×۱۸۰	B	دارای حداقل ۴ طبقه از جنس مقاوم در برابر رطوبت جهت نگهداری مواد شوینده، وسایل و ...	۱۴۱
۲	سینک شستشو و قفسه زمینی	-	۸۰×۶۰×۱۱۵	B	در صورت برنامه ریزی پیش‌ورودی اتاق های کثیف در بخش، محل پارک این ترالی باید در آن فضا در نظر گرفته شود. دارای ظرف ویژه زباله، محل های شستشو و آبگیری تی، محل قرارگیری مواد شوینده ضد عفونی کننده، وسایل نظافت، دستمال نظیف و ...	۱۲۸ ۸۳
۳	آبچکان به همراه آویز دستمال نظیف	۱	۱۰۰×۳۰×۷۵	A	مخصوص نصب در بالای سینک، دارای بدنه و طبقات از جنس مقاوم در برابر رطوبت	۸۴
۴	شیر مخلوط	۱	-	A	جهت سینک شستشو	۷
۵	جای دستمال کاغذی حوله‌ای/دست خشک کن برقی	۱	۱۰×۱۰×۲۵ یا ۲۵×۱۵×۲۵	A	در صورت استفاده از دست خشک کن برقی، نوع کم صدا و دارای فرمان الکترونیک پیشنهاد می گردد.	۶۲
۶	دیسینسر ضد عفونی دست	۱	۱۰×۵×۱۵	A	-	۲۲
۷	ظرف صابون مایع	۱	۱۱×۵×۱۵	A	نوع دیواری و با فرمان الکترونیک پیشنهاد می شود.	۲۳
۸	کف شوی	۲	-	B	چدنی با قطر نامی ۳" و دارای سیفون و توری محافظ، یکی در فضای شستشوی تی و ظروف نظافت و دیگری در کف اتاق	۴
۹	فضای شستشوی تی و ظروف نظافت	۱	-	A	-	۱۲۷
۱۰	ظرف مایع شوینده	۱	-	C	بالای فضای شستشوی تی و ظروف نظافت، روی دیوار و مجاور شیشه قرار گیرد.	۱۹۹
۱۱	سطل زباله غیر عفونی کوچک	۱	۲۷×۳۵	C	دردار، پدالی	۲۳
۱۲	آویز تی و وسایل شستشو	۱	-	A	نگهداری تی، دستمال نظیف به نحوی که آبچکان بالای محل شستشوی تی قرار گیرد. ارتفاع نصب آویز حداقل ۱/۷ متر باشد تا از سرایت آلودگی احتمالی کف زمین، به سر تی جلوگیری شود	۴۹

جدول ۳-۲۴- لیست تجهیزات اتاق نظافت (تی شوی)

۲-۲-۲۲- اتاق نگهداری ملحفه و رخت تمیز (سیستم سنتی)

ردیف	وسیله/ دستگاه	تعداد	ابعاد تقریبی (cm)	گروه	توضیحات	کد معماری
۱	قفسه دیواری دردار	۲	۱۰۰×۶۰×۲۰۰	A	دارای طبقات قابل تنظیم	۱۳
۲	ترالی حمل ملحفه و رخت تمیز	۱	۱۲۰×۵۰×۱۴۰	B	دارای طبقه، اسکلت مقاوم، چرخ‌های لاستیکی و ...	۷۳

جدول ۳-۲۵- لیست تجهیزات اتاق نگهداری ملحفه رخت تمیز (سیستم سنتی)

۲-۲-۲۳- فضای نگهداری ملحفه و رخت تمیز (سیستم LDR)

ردیف	وسیله/ دستگاه	تعداد	ابعاد تقریبی (cm)	گروه	توضیحات	کد معماری
۱	کمد دیواری جهت قرار دادن لباس و رخت تمیز	۱	۱۵۰×۶۰×۱۱۰	A	این کمد در گوشه‌های از راهرو تعبیه می‌شود. در سیستم LDR از آنجایی که در هر اتاق، کمدی جهت نگهداری البسه و رخت تمیز تعبیه شده‌است، نیازی به در نظر گرفتن اتاقی در بخش به این منظور نیست.	۱۳
۲	ترالی حمل ملحفه و رخت تمیز	۱	۱۲۰×۵۰×۱۴۰	B	دارای طبقه، اسکلت مقاوم، چرخ‌های لاستیکی و ... این ترالی زیر کمد لژ تمیز قرار می‌گیرد.	۷۳

جدول ۳-۲۶- لیست تجهیزات فضای نگهداری ملحفه رخت تمیز (سیستم LDR)

۲-۲-۲۴- فضای پارک تجهیزات متحرک

ردیف	وسیله/ دستگاه	تعداد	ابعاد تقریبی (cm)	گروه	توضیحات	کد معماری
۱	انکوباتور سیار	۱		C	جهت انتقال نوزاد به NICU.	۱۸۳
۲	برانکار حمل بیمار	۱	۲۱۰×۸۰×۷۰	C	دارای آویز سرم، قابلیت قرارگیری و تیلاتور پرتابل، کپسول اکسیژن همراه با مانومتر و فلومتر، دارای توده محافظ، دارای قابلیت تنظیم ارتفاع و تغییر زاویه، ضربه‌گیر، قفل چرخ و...	۱۱۳
۳	ویلچر حمل بیمار	۲	۵۰×۷۵×۸۰	C	دارای آویز سرم، هولدر پرونده بیمار و...	۷۴

جدول ۳-۲۷- لیست تجهیزات فضای پارک تجهیزات متحرک

۳-۲-۲۵- آبدارخانه

ردیف	شرح	کلاس	ابعاد (متر)	تعداد	توضیحات
۱۳ ۱۳۵	با یک در قفل‌دار جهت استقرار ظروف (ظروف غذاخوری، قاشق و چنگال، لیوان، استکان و...)	A	۱۲۰×۵۰×۹۰	-	۱. قفسه دیواری دردار
۱۴۴	قابل شستشو و از جنس مقاوم در برابر رطوبت	A	۱۲۰×۵۰×۹۰	-	۲. قفسه زمینی دردار (کابینت)
۱۲۸ ۸۳ ۷	از جنس مقاوم در برابر رطوبت و دارای یک لگن شستشو و شیر مخلوط، بدون درپوش تخلیه، با همه قطعات و لوازم استاندارد جهت نصب روی قفسه زمینی یا درهای لولایی	A	۱۰۰×۵۰×۹۰	۱	۳. سینک شستشو و قفسه زمینی
۸۴	جهت نصب بر روی دیوار بالای سینک	A	۹۰×۳۰×۱۰	۱	۴. ایچکان به همراه اویز دستمال نظیف
۱۶۰	حداقل ۱۲ فوت	A	۶۰×۶۵×۱۲۰	۱	۵. یخچال
۵۲	-	B	۴۷×۳۷×۱۲	۱	۶. اجاق برقی / مایکروفر
۱۵۸	در صورت وجود اجاق برقی	A	۶۰×۴۰×۶۰	۱	۷. هود آشپزخانه
۱۵۹	-	B	۳۰×۵۰	۱	۸. کتری برقی / سماور برقی
۱	رنگ سفید برای صفحه ساعت پیشنهاد می‌شود.	A	۲۵×۲۵	۱	۹. ساعت دیواری
۲۳	نوع دیواری و با فرمان الکترونیک پیشنهاد می‌شود.	A	۱۱×۵×۱۵	۱	۱۰. ظرف صابون مایع
۶۲	در صورت استفاده از دست خشک‌کن برقی، نوع کم‌صدا و دارای فرمان الکترونیک پیشنهاد می‌گردد.	A	۲۵×۱۰×۱۰ یا ۲۵×۱۵×۲۵	۱	۱۱. جای دستمال کاغذی / حوله‌ای / دست خشک‌کن برقی
۲۰۵	در دار، پدالی	C	۴۰×۵۰	۱	۱۲. سطل زباله غیر عفونی متوسط
۴	-	A	-	۱	۱۳. کف شوی

جدول ۳-۲۸- لیست تجهیزات آبدارخانه

۳-۲-۲۶- انبار تجهیزات پزشکی و وسایل مصرفی

ردیف	وسایل / دستگاه	تعداد	اندازه تقریبی (cm)	کلاس	توضیحات	معماری
۱	قفسه ایستاده جلوباز	۴	۱۰۰×۴۵×۲۰۰	B	جهت نگهداری تجهیزات پزشکی و وسایل مصرفی، دارای بدنه و طبقات از جنس مقاوم در برابر رطوبت	۱۴۱
۲	فشارخون سنج عقربه‌ای پرتابل	۱	-	C	نوع بزرگسال و مقاوم به ضربه	-
۳	گوشی معاینه پزشکی	۱	-	C	نوع بزرگسال	-
۴	کات نوزاد	۱	۹۵×۵۰×۱۰۰	C	جهت استفاده در موارد زایمان نوزادان دوقلو	۱۸۱
۵	کپسول اکسیژن	۱	۳۵×۲۵×۸۰	C	۱۰ لیتری با فلومتر و مانومتر همراه با ترالی حمل چرخ‌دار	-

جدول ۳-۲۹- لیست تجهیزات انبار تجهیزات پزشکی

۳-۲-۲۷- سرویس بهداشتی عمومی با امکان ورود ویلچیر (واقع در راهروهای بخش)

ردیف	شرح تجهیزات	تعداد	ابعاد تقریبی (cm)	گروه	توضیحات	کد معماری
۱	کلید کششی احضار پرستار	۱	-	A	تعبیه‌ی احضار پرستار از نوع کلید کششی در قسمتی از فضا که دسترسی چند جانبه را از روشویی و توالت تأمین نماید. بدنه اصلی کلید کششی باید در ارتفاع ۲ متری نصب گردد و بند آن تا ارتفاع ۰/۳ متر از کف تمام شده ادامه پیدا کند تا در صورت افتادن و زمین خوردن مادر امکان دسترسی به آن وجود داشته باشد.	۱۶۶
۲	اویز سرم دیواری تک شاخه	۱	-	A	در مجاورت توالت فرنگی به روی دیوار در ارتفاع ۱/۸ متری نصب گردد. از جنس مقاوم به روش‌های شست‌وشو و ضد عفونی.	۲۰۱
۳	اویز لباس	۱	-	A	از نوع دیواری جهت لباس مادر	۶
۴	سرویس بهداشتی ایرانی	۱	۵۶×۴۵×۲۷	A	با فلاش تانک و تمامی قطعات و لوازم استاندارد	۱۵۶ ۱۵۵
۵	توالت فرنگی	۱	۴۰×۶۰×۴۰	A	همراه با شلنگ شست‌وشو در فاصله جانبی حداقل ۰/۳ متر از دیوار و ۰/۴ متر از هر وسیله دیگر نصب گردد.	۶۷
۶	شیر مخلوط	۲	-	A	از نوع اهرمی ویژه توالت فرنگی و ایرانی	۷
۷	جای دستمال توالت	۱	۲۵×۱۰×۱۰	A	جهت نصب بین توالت فرنگی و ایرانی، از نوع دارای دارای قاب جلوگیری کننده از پاشش آب به روی رول دستمال کاغذی.	۸۶
۸	محل قرارگیری کسه زباله کوچک	۱	۱۵×۱۰×۳	A	جعبه برای نگهداری کیسه‌های زباله نایلنی تا شده که به منظور قرارگیری نوار بهداشتی مصرف شده و دور ریختن آن مورد استفاده قرار می‌گیرد. از جنس مقاوم در برابر رطوبت و روش‌های شست‌وشو و ضد عفونی	۲۲۰

جدول ۳-۳-۳۰- لیست تجهیزات سرویس بهداشتی عمومی

سرویس بهداشتی عمومی با امکان ورود ویلچیر - ادامه

ردیف	شرح	مکان	تعداد	ابعاد (متر)	ملاحظات
۹	محل قرارگیری پوشش یکبار مصرف حلقه توالت فرنگی / دستمال مرطوب ضدعفونی کننده	۱	-	A	در صورت استفاده از سیستم خودکار ضدعفونی حلقه توالت فرنگی، نیازی به پوشش یکبار مصرف یا دستمال مرطوب ضدعفونی کننده نمی‌باشد.
۱۰	برس شست‌وشوی کاسه توالت فرنگی	۱	-	A	جهت اتصال در ارتفاع ۳۰ سانتی متری بر روی دیوار پشت توالت فرنگی
۱۱	دستگیره کمکی مجاور توالت فرنگی	-	-	A	جهت توالت فرنگی در طرح‌های مناسب و با رنگ متمایز از دیوار، دارای استحکام مکانیکی بالا و از جنس مقاوم در برابر آب و رطوبت. نصب دستگیره افقی با مشخصات مذکور در سمت راست کاسه توالت فرنگی جهت استفاده با دست مسلط مادر الزامی است. ارتفاع آن از کف تمام شده ۰/۷ متر و طول آن تا ۰/۲ متر جلوتر از لبه جانبی کاسه توالت فرنگی بر روی دیوار ادامه پیدا کند در صورت تعبیه دستگیره عمودی، فاصله آن با لبه جلوی کاسه بر روی دیوار به ۰/۳ متر افزایش می‌یابد. همچنین ارتفاع میله پایینی دستگیره عمودی از کف ۰/۸ متر در نظر گرفته شود. به‌طور کلی محدوده نصب میله‌های عمودی باید ۰/۸ تا ۱/۲ متر از کف تمام شده باشد.
۱۲	کف شوی	۱	-	B	نوع چدنی با قطر نامی ۳" و دارای سیفون و توری محافظ - برای فضای سرویس
۱۳	روشویی	۱	۶۰×۴۴×۲۴	A	بدون پایه، دارای شیر مخلوط، همراه با قطعات و لوازم استاندارد مخصوص نصب به دیوار در ارتفاع ۰/۸۵ متری از کف تمام شده جهت دسترسی آسان توأم مادر بر روی ویلچیر و افراد ایستاده، از نوع دارای فرمان الکترونیکی پیشنهاد می‌شود.
۱۴	آینه بالای روشویی	۱	۴۰×۶۵	A	حداکثر ارتفاع لبه پایین ۰/۹ متر از کف تمام شده جهت استفاده راحت مادر بر روی ویلچیر

جدول ۳-۳-۲- لیست تجهیزات سرویس بهداشتی عمومی - ادامه

سرویس بهداشتی عمومی با امکان ورود ویلچیر - ادامه

ردیف	نوع/مشکات	تعداد	ارتفاع (متر)	نوع	توضیحات	کد شماری
۱۵	دستگیره کمکی بیمار	-	-	A	جهت روشویی و توالت ایرانی در طرح‌های مناسب و با رنگ متمایز از دیوار، دارای استحکام مکانیکی بالا و از جنس مقاوم در برابر آب و رطوبت. لبه‌ی بالایی میله‌ی دستگیره باید در ارتفاع ۰/۸ متر از کف تمام‌شده بر روی دیوار نصب شود. قطر میله‌ی دستگیره بین ۳/۵ تا ۴ سانتی‌متر بوده و حداقل فاصله‌ی بین لبه‌ی میله‌ی دستگیره و دیوار باید ۴ سانتی‌متر باشد.	۹۸
۱۶	قفسه دیواری دردار	۱	۳۰×۳۰×۹۰	A	جهت نگهداری وسایل و مواد شستشو و از جنس مقاوم به رطوبت، روش‌های شستشو و ضدعفونی بر روی دیوار تعبیه گردد.	۱۳۵
۱۷	ظرف صابون مایع	۱	۱۱×۵×۱۵	A	نوع دیواری و با فرمان الکترونیک پیشنهاد می‌شود. حداکثر ارتفاع لبه پایین ۱ متر از کف تمام شده جهت استفاده راحت مادر بر روی ویلچیر	۲۳
۱۸	دیسپنسر ضدعفونی دست	۱	۱۰×۵×۱۵	A	در انواع اتوماتیک و یا دارای اهرم دستی، جهت نصب در مجاورت روشویی. حداکثر ارتفاع لبه پایین ۱ متر از کف تمام شده جهت استفاده راحت مادر بر روی ویلچیر	۲۲
۱۹	جای دستمال کاغذی حوله‌ای	۱	۲۵×۱۰×۱۰	A	حداکثر ارتفاع لبه پایین ۱ متر از کف تمام شده جهت استفاده راحت مادر بر روی ویلچیر	۶۲
۲۰	سطح زیاله عفونی کوچک	۱	۲۷×۳۵	C	دردار، پدالی، از نوع مقاوم به رطوبت و روش‌های شست‌وشو و ضدعفونی.	۱۰۲
۲۱	دستگیره کمکی بیمار	-	-	A	جهت روشویی و سرویس ایرانی در طرح‌های مناسب و با رنگ متمایز از دیوار، دارای استحکام مکانیکی بالا و از جنس مقاوم در برابر آب و رطوبت. لبه‌ی بالایی میله‌ی دستگیره باید در ارتفاع ۰/۸ متر از کف تمام‌شده بر روی دیوار نصب شود. قطر میله‌ی دستگیره بین ۳/۵ تا ۴ سانتی‌متر بوده و حداقل فاصله‌ی بین لبه‌ی میله‌ی دستگیره و دیوار باید ۴ سانتی‌متر باشد.	۹۸

جدول ۳-۳-۳- لیست تجهیزات سرویس بهداشتی عمومی - ادامه

سرویس بهداشتی عمومی با امکان ورود ویلچر - ادامه

ردیف	شرح	مکان	مقدار (عدد)	واحد	توضیحات
۹۸	جهت توالت‌فرنگی در طرح‌های مناسب و با رنگ متمایز از دیوار، دارای استحکام مکانیکی بالا و از جنس مقاوم در برابر آب و رطوبت. نصب دستگیره افقی یا مشخصات مذکور در سمت راست کاسه توالت‌فرنگی جهت استفاده با دست مسلط مادر الزامی است. ارتفاع آن از کف تمام‌شده ۰/۷ متر و طول آن تا ۰/۲ متر جلوتر از لبه جانبی کاسه توالت‌فرنگی بر روی دیوار ادامه پیدا کند. در صورت تعبیه دستگیره عمودی، فاصله‌ی آن با لبه جلوی کاسه بر روی دیوار به ۰/۳ متر افزایش می‌یابد. همچنین ارتفاع میله‌ی پایینی دستگیره عمودی از کف ۰/۸ متر در نظر گرفته شود. به‌طور کلی محدوده نصب میله‌های عمودی باید ۰/۸ تا ۱/۲ متر از کف تمام‌شده باشد.	A	-	-	دستگیره کمکی مجاور توالت فرنگی
۱۳۵	جهت نگهداری وسایل و مواد شستشو و از جنس مقاوم به رطوبت، روش‌های شستشو و ضدعفونی بر روی دیوار تعبیه گردد.	A	۳۰×۳۰×۹۰	۱	قفسه دیواری درختی
۱۳۸	بدون پایه، دارای شیر مخلوط، همراه با قطعات و لوازم استاندارد با حداقل فاصله‌ی جانبی ۳۰ سانتی‌متر از کاسه‌ی توالت‌فرنگی بر روی دیوار نصب شود. شیر مخلوط از نوع دارای فرمان الکترونیکی پیشنهاد می‌شود.	A	۶۰×۴۴×۲۴	۱	روشنویی
۱۵۰	-	A	۴۰×۶۵	۱	آینه روشنویی
۲۳	نوع دیواری و با فرمان الکترونیک پیشنهاد می‌شود.	A	۱۱×۵×۱۵	۱	ظرف ضایعات مایع
۲۲	در انواع اتوماتیک و یا دارای اهرم دستی، جهت نصب در مجاورت روشنویی	A	۱۰×۵×۱۵	۱	دیسپنسر ضدعفونی دست
۶۲	-	A	۲۵×۱۰×۱۰ یا ۲۵×۱۵×۲۵	۱	ظایر دستمال کاغذی جوله‌ای
۱۰۲	دردار، پدالی، از نوع مقاوم به رطوبت	C	۲۷×۲۵	۱	سطل زباله عمومی کوچک

جدول ۳-۲۰- لیست تجهیزات سرویس بهداشتی عمومی - ادامه

[Faint, illegible text covering the majority of the page, possibly bleed-through from the reverse side.]

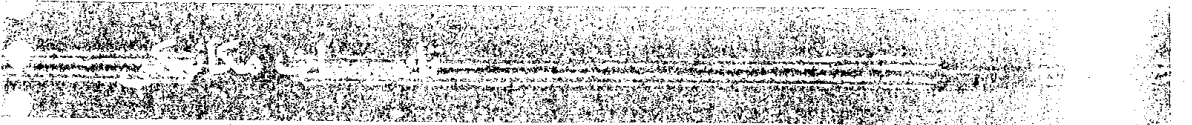

MECHANICAL INSTALLATION

۴-۱- کلیات، حدود و دامنه‌ی کاربرد

۴-۱-۱- این نوشتار عمدتاً راهنمایی برای طراحی تأسیسات مکانیکی بیمارستان‌های عمومی کشور است که در برخی موارد برای دست‌اندرکاران اجرایی و یا در دوره‌ی نگهداری و بهره‌برداری نیز مورد استفاده قرار می‌گیرد. به‌طور کلی مطالب این فصل در دو بخش زیر ارائه شده است:

۴-۱-۱-۴- تأسیسات گرمایی، تعویض هوا و تهویه‌ی مطبوع

۴-۱-۱-۴-۲- تأسیسات بهداشتی

۴-۱-۲- این راهنما عمدتاً به تأسیسات مکانیکی مورد نیاز در بخش زایمان، در بیمارستان‌های عمومی، از نوع دولتی و غیرآموزشی می‌پردازد. با توجه به روش‌های مختلفی که جهت طراحی بخش زایمان از لحاظ معماری وجود دارد، سیستم‌های تأسیسات مکانیکی با اثر پذیری از این موضوع، به دو صورت کلی زیر طبقه‌بندی می‌شود:

۴-۱-۲-۱- روش ترکیبی (LDRP-LDR)

۴-۱-۲-۲- روش سنتی

این در حالی است که به ارتباط تأسیسات مکانیکی این بخش با سیستم تأسیسات مرکزی بیمارستان نیز توجه دارد.

۴-۱-۳- این راهنما به استانداردها، مبانی و معیارهای طراحی تأسیسات مکانیکی که به‌طور عام برای تمامی انواع ساختمان‌ها تدوین شده است، نمی‌پردازد و در هر مورد تنها به ویژگی‌هایی توجه دارد که به بخش‌های موجود در بخش زایمان اختصاص دارد.

۴-۲- الزامات عمومی

۴-۲-۱- رعایت مقررات و مشخصات فنی

۴-۲-۱-۱- در طراحی و اجرای تأسیسات مکانیکی در بخش زایمان رعایت مباحث زیر از مقررات ملی ساختمان الزامی است:

۱. مبحث چهاردهم- تأسیسات گرمایی، تعویض هوا و تهویه مطبوع
۲. مبحث شانزدهم- تأسیسات بهداشتی
۳. مبحث سوم- حفاظت ساختمان‌ها در مقابل حریق
۴. مبحث نوزدهم- صرفه‌جویی در مصرف انرژی

۴-۲-۱-۲- اجرای تأسیسات مکانیکی در بخش زایمان که باید با توجه به منابع داخلی و خارجی که در انتهای کتاب ذکر شده‌اند و همچنین ضوابط مندرج در نشریات، که رسماً از طرف "معاونت برنامه‌ریزی و نظارت راهبردی رئیس‌جمهور" منتشر شده است، صورت گیرد:

۱. نشریه شماره ۱ - ۱۲۸ تأسیسات گرمایی، تعویض هوا و تهویه مطبوع
۲. نشریه شماره ۲ - ۱۲۸ تأسیسات بهداشتی
۳. نشریه شماره ۳ - ۱۲۸ کانال‌کشی
۴. نشریه شماره ۴ - ۱۲۸ عایق‌کاری
۵. نشریه شماره ۵ - ۱۲۸ لوله‌های ترموپلاستیک

۴-۲-۲- اقتصادی بودن طرح

۴-۲-۲-۱- انتخاب سیستم تأسیسات مکانیکی

در هر طرح مشخص از فضاهای بخش زایمان، بین سیستم‌های مختلفی که توانایی تأمین شرایط مورد نیاز را دارند، باید سیستم اقتصادی و مقرون به صرفه مورد توجه قرار گرفته و طراحی شود. برای انتخاب سیستم اقتصادی لازم است هزینه‌ی یک دوره‌ی عمر مفید^۱ سیستم‌های مختلف محاسبه مقایسه شود و سیستم مقرون به صرفه مشخص شود. در این راستا این موارد باید مورد توجه قرار گیرد:

۱. هزینه‌ی اولیه^۲
۲. هزینه‌ی مصرف انرژی^۳
۳. هزینه‌ی راهبری^۴
۴. هزینه‌ی انعطاف‌پذیری^۵
۵. هزینه‌ی اضافی پایداری کارکرد سیستم‌ها^۶
۶. هزینه‌ی نگهداری و بهره‌برداری^۷

دوره‌ی عمر مفید سیستم‌های تأسیسات مکانیکی در سطح بیمارستان‌های ناحیه‌ای ۲۰ سال و در سطح بیمارستان‌های منطقه‌ای، قطبی و کشوری ۲۵ سال در نظر گرفته می‌شود.

۴-۲-۲-۲- اثر اقلیم^۸

با توجه به بند ۴-۱-۲ اثر اقلیم برای هر یک از روشها به دو صورت زیر توضیح داده می‌شود:

۱. روش ترکیبی (LDRP-LDR)

الف) با توجه به مشابهت فضاهای بخش زایمان در روش ترکیبی (LDRP-LDR) یا فضاهای بخش بستری داخلی/جراحی عمومی به کتاب «استاندارد برنامه‌ریزی و طراحی بیمارستان ایمن - جلد ۱» مراجعه شود.

ب) اقلیم محل احداث بیمارستان از طریق عوامل زیر بر هزینه‌های سیستم‌های تأسیسات مکانیکی اثر می‌گذارد:

- اثر جداره‌های خارجی ساختمان در انتقال دما

۱. Life Cycle Cost
۲. Initial Cost
۳. Energy Cost
۴. Operation Cost
۵. Flexibility Cost
۶. Redundancy Cost
۷. Maintenance Cost

۸ در «نشریه‌ی شماره‌ی ۲۷۱- شرایط طراحی» که توسط معاونت برنامه‌ریزی و نظارت راهبردی رئیس‌جمهور در سال ۱۳۸۲ منتشر شده است جهت محاسبات تأسیسات گرمایی، تمویض هوا و تهویه مطبوع، شرایط طراحی تابستانی و زمستانی ویژه تعدادی از شهرهای کشور پیش‌نهاد شده است که می‌تواند مبنای محاسبات بارهای گرمایی و سرمایی قرار گیرد.

• دریافت هوای تازه‌ی بیرون و انتقال آن از طریق دستگاه هوارسان
 (ج) محاسبه‌ی بارهای گرمایی و سرمایی و انتخاب دستگاه‌های گرم‌کننده و خنک‌کننده‌ی مورد نیاز این فضاها نباید برای شرایط حداکثر-حداقلی^۱ هوای بیرون صورت گیرد. شرایط دمایی حداکثر-حداقلی در زمان کوتاه و به‌ندرت اتفاق می‌افتد.

۲. روش سنتی

علاوه بر آنچه در مورد قبل آمده ویژگی‌های زیر نیز در روش سنتی باید مورد توجه قرار گیرد:
 الف) در طراحی فضاهای اصلی بخش زایمان، معمولاً فضاها با پنجره‌های غیرقابل بازشو در نظر گرفته می‌شوند. این عمل به منظور کنترل عفونت، صرفه‌جویی اقتصادی در اتلاف انرژی، پاکیزگی هوا و جلوگیری از تهویه‌ی طبیعی^۲ صورت می‌پذیرد.
 ب) لزوم کنترل دما و رطوبت، رعایت فشارهای نسبی و همچنین پاکیزگی هوای این فضاها در تمام مدت شبانه‌روز و در همه‌ی ماه‌های سال، انتخاب سیستم تهویه‌ی مطبوع کامل^۳ و هوارسانی را در فضاهای اصلی بخش، اجتناب‌ناپذیر می‌کند و باعث افزایش هزینه‌های اولیه‌ی اجرا و نگهداری و بهره‌برداری تأسیسات مکانیکی مورد نیاز می‌شود.

۴-۲-۲-۳- کاهش هزینه

۱. برای جلوگیری از افزایش بیش از نیاز بارهای داخلی، به‌خصوص بارهای سرمایی^۴ شرایط هوای داخل می‌بایست با دقت زیادی انتخاب شود. در جدول انتهایی فصل، شرایط هوای فضاهای داخلی این بخش‌ها ذکر گردیده است.
۲. در صورت هوارسانی با بازگردانی هوا، این سیستم لازم است برای استفاده از شرایط هوای بیرون^۵ طراحی شود.
۳. سیستم تخلیه‌ی هوا با امکان بازیافت انرژی گرمایی طراحی^۶ شود.

۴-۲-۲-۴- کاهش اتلاف انرژی

جهت اقتصادی شدن طرح، کاهش فاصله‌ی مرکز تولید انرژی (موتورخانه‌ی مرکزی بیمارستان) تا نقاط مصرف، از جمله بخش زایمان از اهمیت به‌سزایی برخوردار بوده و موجب کاهش اتلاف انرژی در طی مسیر می‌شود.
 راهکار دیگر در جهت کاهش اتلاف انرژی از کانال‌ها، انتخاب نزدیک‌ترین فاصله‌ی مجاز محل دستگاه هوارسان اختصاصی این بخش‌ها تا فضای مورد نظر است.

۱. Peak
۲. Natural Ventilation
۳. Fully Air Conditioning System
۴. Cooling loads
۵. Free Cooling
۶. Heat Reclamation

۴-۲-۳- صرفه‌جویی در مصرف انرژی

به‌منظور صرفه‌جویی در مصرف انرژی لازم است در طراحی تأسیسات مکانیکی بخش زایمان به موارد زیر توجه شود:

۱. شرایط هوای خارج
۲. شرایط هوای داخل
۳. نوع جدارهای ساختمان
۴. نوع سیستم تأسیسات مکانیکی

۴-۳-۲-۱- شرایط هوای خارج

شرایط هوای خارج ارتباط مستقیم با اقلیم محل احداث بیمارستان دارد. با توجه به بند ۴-۱-۲ شرایط هوای خارج برای هر یک از روشها به دو صورت زیر توضیح داده می‌شود:

۱. روش ترکیبی (LDRP-LDR)

الف) با توجه به مشابهت فضاهای بخش زایمان در روش ترکیبی (LDRP-LDR) با فضاهای بخش بستری داخلی/جراحی عمومی به کتاب «استاندارد برنامه‌ریزی و طراحی بیمارستان ایمن - جلد ۱» مراجعه شود.

ب) شرایط هوای اقلیم محل احداث بیمارستان از طریق عوامل زیر بر تأسیسات مکانیکی تاثیر می‌گذارد:

- ورود هوای خارج به داخل از طریق دستگاه هوارسان
- اثر جداره‌های خارجی ساختمان در تبادل حرارتی

ج) در "نشریه شماره ۲۷۱- شرایط طراحی"، که توسط معاونت برنامه‌ریزی و نظارت راهبردی رئیس‌جمهور در سال ۱۳۸۲ منتشر شده است جهت محاسبات تأسیسات گرمایی، تعویض هوا و تهویه مطبوع، شرایط طراحی تابستانی و زمستانی ویژه تعدادی از شهرهای کشور پیش‌نهاد شده است که می‌تواند مبنای محاسبات بارهای گرمایی و سرمایی قرار گیرد.

۲. روش سنتی

علاوه بر آنچه در مورد قبل آمده است قابل ذکر است که به جهت بسته بودن (تعبیه پنجره‌های غیر بازشو) فضاهای اصلی بخش زایمان در روش سنتی، تأثیرپذیری کمتری از شرایط هوای بیرون دارند.

۴-۲-۳-۲- شرایط هوای داخل

شرایط هوای داخلی فضاهای مختلف بخش زایمان برای هر یک از فضاها، به عنوان راهنمای طراحی جهت صرفه‌جویی در مصرف انرژی و نیز ایجاد شرایط هوای مناسب، در جدول ۴-۳ پیشنهاد شده است.

۴-۲-۳-۳- جدارهای ساختمان

۱. دیوارهای خارجی ساختمان، در اقلیم‌های سرد و کوهستانی، گرم و خشک و همچنین گرم و مرطوب، باید عایق کاری شوند.
۲. در صورت وجود بام در این بخش، در اقلیم‌های زیر لازم است عایق کاری انجام پذیرد:
- اقلیم‌های سرد و کوهستانی، گرم و خشک و همچنین گرم و مرطوب
۳. در عایق کاری باید انتقال گرما و نفوذ رطوبت از جداره‌های خارجی مد نظر قرار گیرد. همچنین از نفوذ رطوبت و تقطیر بخار آب در سطوح داخلی جداره‌ها ممانعت به عمل آید.
۴. جهت کنترل انتقال گرما لازم است شیشه‌ی پنجره‌ها از نوع کم‌اتلاف انتخاب شود در اقلیم‌های سرد و کوهستانی، گرم و خشک و همچنین گرم و مرطوب انتخاب شیشه از نوع دو جداره بسیار مفید است.

۴-۲-۳-۴- سیستم‌های تاسیسات مکانیکی

با توجه به بند ۴-۱-۲ سیستم‌های تاسیسات مکانیکی برای هر یک از روشها به دو صورت زیر توضیح داده می‌شود:

۱. روش ترکیبی (LDRP-LDR)
 - الف) با توجه به مشابهت فضاهای بخش زایمان در روش ترکیبی (LDRP-LDR) با فضاهای بخش بستری داخلی/جراحی عمومی به کتاب «استاندارد برنامه‌ریزی و طراحی بیمارستان ایمن - جلد ۱» مراجعه شود.
 ۲. روش سنتی
 - علاوه بر آنچه در مورد قبل آمده ویژگی‌های زیر در روش سنتی باید مورد توجه قرار گیرد:
 - الف) سیستم هوارسانی، از نوع تمام هوا با صددرصد هوای بیرون، مستلزم اتلاف انرژی زیاد است. به‌منظور پرهیز از این اتلاف و انتخاب هوارسانی با رعایت بازگردانی هوا^۱ لازم است این سیستم به فیلترهای با راندمان بالا^۲ مجهز گردد.

ب) فضاهای اصلی بخش زایمان در روش سنتی، به منظور کنترل عفونت و ایجاد شرایط مناسب هوا در طول شبانه‌روز، به صورت بسته (تعبیه‌ی پنجره‌های غیربازشو) طراحی می‌شوند.

ج) طرح و اجرای سیستم تهویه مطبوع کامل از طریق هوارسانی مداوم به خودی خود موجب افزایش مصرف انرژی می‌گردد. جهت کاهش مصرف انرژی در طراحی تأسیسات مکانیکی موارد زیر پیش‌نهاد می‌شود:

- سیستم هوارسانی، از نوع تمام هوا با صددرصد هوای بیرون، مستلزم اتلاف انرژی زیاد است. به‌منظور پرهیز از این اتلاف و انتخاب هوارسانی با رعایت بازگردانی هوا^۱ لازم است این سیستم به فیلترهای با راندمان بالا^۲ مجهز گردد.
- در بیمارستان‌های منطقه‌ای، قطبی و کشوری از فیلترهای با راندمان بالا استفاده می‌شود. با توجه به این که گردآوری این فیلترها، نگهداری و تعویض به موقع آن‌ها نیاز به سطح معینی از مدیریت بهداشت بیمارستانی دارد، توصیه می‌شود که سیستم هوارسانی با بازگردانی هوا فقط در بیمارستان‌های فوق پیش‌بینی گردد. در این سطح از بیمارستان‌ها، به منظور کاهش مصرف انرژی، طراحی سیستم با امکان استفاده از شرایط هوای بیرون^۳ صورت می‌گیرد.
- به علت عدم وجود نگهداری پیشگیرانه‌ی مناسب در بیمارستان‌های ناحیه‌ای پیشنهاد می‌شود از سیستم تمام هوا از نوع صددرصد هوای تازه استفاده شود.
- به منظور کاهش میزان مصرف انرژی در طراحی این گونه از بیمارستان‌ها، لازم است امکان بازیافت انرژی گرمایی^۴ پیش‌بینی گردد.

۱. Recirculated Air
۲. High Efficiency
۳. Free cooling
۴. Heat reclamation

۴-۲-۴- انعطاف پذیری^۱

۴-۲-۴-۱- انتخاب سیستم‌ها و دستگاه‌های تأسیسات مکانیکی در بخش زایمان باید همراه با رعایت انعطاف‌پذیری باشد. انعطاف‌پذیری اهداف زیر را مد نظر دارد:

۱. تغییرات در روش‌های درمانی و نیز پیشرفت تکنولوژی تجهیزات پزشکی و بیمارستانی نیازهای جدیدی پدید می‌آورد که فضاهای هر بخش و نیز تأسیسات مکانیکی آن باید بتواند پاسخگوی این تغییرات باشد.
۲. سیستم‌های تأسیسات مکانیکی برای تأمین شرایط مورد نیاز فضاهای هر بخش همواره در حال تغییر و تکامل است. بنابراین طراحی باید طوری صورت گیرد که این تغییرات را، با هزینه‌ی کمتر و تخریب کمتر، پاسخگو باشد.

۴-۲-۴-۲- در صورت تغییرات احتمالی در تیغه‌بندی‌های داخلی بخش -به دلیل نیاز به تغییر کاربری فضاها در دوره‌ی بهره‌برداری بیمارستان- باید بتوان تغییرات لازم را در سیستم‌های تأسیساتی، بدون ایجاد مشکلات و تخریب‌های زیاد، فراهم آورد.

۱. دستگاه هوارسان در نزدیک‌ترین فاصله به بخش در خارج از محیط داخلی بخش، به گونه‌ای استقرار یابد که فاصله‌ی بیش از ۶ متر بین این فضا و ایستگاه مامایی و فضای بستری بیماران تأمین گردد.
۲. در این بخش هر یک از فضاها به صورت مجزا طراحی گردند و تمامی کانال‌های توزیع هوا و لوله‌کشی‌های مورد نیاز در داخل آن فضا طراحی می‌شود. این لوله‌کشی‌ها و کانال‌های توزیع هوا نباید از فضای بالای سر بیمار عبور کنند. در این راستا موارد زیر باید مورد توجه قرار گیرد:
 - الف) سیستم توزیع افقی، مناسب‌ترین سیستم توزیع هوا است؛ در این حالت نصب کانال‌های افقی در داخل سقف کاذب بخش صورت می‌پذیرد.
 - ب) سیستم توزیع افقی، مناسب‌ترین سیستم لوله‌کشی است؛ در این حالت نصب لوله‌های افقی در داخل سقف کاذب بخش صورت می‌پذیرد.
 - ج) کانال‌های هوا و لوله‌کشی‌ها نباید به صورت عمودی (رایزری) توزیع شوند. کلیه‌ی کانال‌ها و لوله‌هایی که به این بخش وارد یا خارج می‌شوند، نباید از طبقات بالا یا پایین عبور کنند (عبور از سقف یا کف)؛ چراکه در صورت تغییر کاربری این بخش، می‌توان تغییرات لازم را در مسیرهای کانال‌کشی و لوله‌کشی همان طبقه ایجاد نموده و از تغییر در طبقات فوقانی و تحتانی اجتناب نمود.

۴-۲-۴-۳- برای آن‌که در تغییرات احتمالی فضاها مشکلات، انطباق سیستم‌های تأسیسات مکانیکی کمتر باشد و حداقل تخریب صورت گیرد، توجه به "دسترسی" نقش به‌سزایی دارد. مسیر لوله‌ها و کانال‌های هوا و محل نصب دستگاه‌های گرم‌کننده و سردکننده در داخل بخش‌ها به گونه‌ای انتخاب شود که در زمان تغییرات به آسانی بتوان به آن‌ها دسترسی پیدا کرد.

۴-۲-۵- پایداری کارکرد^۱

با توجه به دو روش کلی که جهت طراحی بخش زایمان در معماری وجود دارد پایداری کارکرد به دو حالت تقسیم می‌شود:

روش ترکیبی (LDRP-LDR)

با توجه به مشابهت فضاهای بخش زایمان در روش ترکیبی (LDRP-LDR) با فضاهای بخش بستری داخلی / جراحی عمومی به کتاب « استاندارد برنامه‌ریزی و طراحی بیمارستان ایمن - جلد ۱ » مراجعه شود.

روش سنتی

۱. منظور از پایداری کارکرد این است که در صورت هرگونه وقفه و یا اختلال در سیستم‌های تأمین‌کننده‌ی شرایط هوای فضاهای حساس، بتوان با سیستم‌ها یا دستگاه‌هایی دیگر (اضافی، ذخیره، پشتیبان)^۲ شرایط مطلوب را همچنان برقرار نگاه داشت.

۲. در بخش زایمان به جهت کنترل بی‌وقفه‌ی شرایط هوای فضاهای مختلف، پایدار کردن کارکرد سیستم‌های تأسیساتی در موارد زیر از اهمیت زیادی برخوردار است:

الف) کنترل بی‌وقفه‌ی شرایط هوا

ب) کنترل بی‌وقفه‌ی فشارهای نسبی

ج) کنترل بی‌وقفه‌ی تخلیه‌ی هوای فضاهای کیف

۳. رعایت موارد زیر به منظور پایداری کارکرد سیستم‌های تأسیساتی در این بخش توصیه می‌شود:

الف) دستگاه هوارسان این بخش و سیستم‌های کنترل آن وظیفه‌ی تأمین شرایط هوای فضاهای اصلی زیر را برعهده دارد:

• اتاق زایمان

• اتاق ویژه

• اتاق ایزوله زایمان

• فضای بهبودی (ریکاوری)

• اتاق / فضای دارو و کار تمیز

ب) برای تأمین پایداری کارکرد دستگاه هوارسان یکی از راه‌های زیر می‌تواند در طراحی مورد توجه قرار گیرد:

• دمنده‌ی هوای دستگاه هوارسان از نوع دوگانه باشد تا در صورت از کار افتادن یکی از آنها، دمنده‌ی دیگر به صورت خودکار در مدار قرار گیرد.

- در انبار فنی مهندسی بیمارستان یک دستگاه دمنده‌ی هوای اضافی، با موتور برقی مناسب نگهداری شود تا در صورت لزوم، در زمان کوتاه دستگاه معیوب جایگزین شود.
- ج) مکنده‌ی تخلیه‌ی هوای برخی از فضاها باید بی‌وقفه کار کند تا فشار منفی هوای این فضاها همواره نسبت به فضاهای مجاوره پایدار باقی بماند. این فضاها شامل اتاق کار کثیف، اتاق نظافت (تی‌شوی)، تمامی حمام‌ها و سرویس‌های بهداشتی بیماران و کارکنان، پیش‌ورودی اتاق ایزوله، پیش‌ورودی اتاق‌های کثیف، اتاق جمع‌آوری زباله و رخت کثیف، رختکن کارکنان می‌شود.
- ه) توصیه می‌شود برای اطمینان از کارکرد پایدار مکنده‌های تخلیه‌ی هوای این فضاها، این مکنده‌ها از نوع دوگانه انتخاب شوند تا در صورت از کار افتادن یکی، مکنده‌ی دیگر به صورت خودکار راه‌اندازی شود و فشار منفی مورد نیاز فضای مربوط را همچنان پایدار نگه دارد.

۴-۲-۶- کنترل عفونت

۴-۲-۶-۱- کلیات

۱. حفاظت بیماران در برابر آلاینده‌ها در بخش زایمان از اهمیت زیادی برخوردار است و بدین جهت عفونت ایجاد شده نیز باید کاملاً تحت کنترل باشد.
۲. تأسیسات مکانیکی بخش زایمان ممکن است به دو صورت زیر باعث ایجاد تراکم یا انتشار عفونت باشد.
الف) از طریق جریان هوا
ب) از طریق آب یا فاضلاب تأسیسات بهداشتی

۴-۲-۶-۲- انتشار عفونت از طریق جریان هوا

۱. مراکز تجمع عفونت و باکتری در بخش زایمان از طریق جریان هوا باعث انتشار عفونت می‌شوند، از مهم‌ترین مراکز در این بخش عبارتند از :
الف) اتاق کار کثیف
ب) اتاق نظافت (تی‌شوی)
ج) تمامی حمام‌ها و سرویس‌های بهداشتی کارکنان و بیماران
د) اتاق ایزوله (پیش‌ورودی، حمام و سرویس بهداشتی بیمار عفونی)
ه) اتاق جمع‌آوری زباله و رخت کثیف
و) پیش‌ورودی اتاق‌های کثیف
۲. فضاهای استریل و تمیز در بخش زایمان جزء فضاهایی است که باید در برابر انتشار عفونت از فضاهای کثیف و آلوده حفاظت شوند.
الف) اتاق زایمان
ب) اتاق زایمان بی درد
ج) اتاق ایزوله زایمان (فضای بستری)
د) اتاق دارو و کار تمیز
ه) اتاق ویژه
و) فضای نگهداری ملحفه و رخت تمیز
ز) انبار تجهیزات و وسایل مصرفی
ح) فضای پارک تجهیزات پزشکی
ط) فضای پارک تجهیزات متحرک

۳. در طراحی تأسیسات مکانیکی این بخش‌ها مهم‌ترین عامل برقراری فشارهای نسبی هوا است که می‌توان با استفاده از این عوامل، انتشار عفونت از طریق هوا را کنترل نمود. در این راستا همواره باید موارد زیر رعایت گردد:

الف) در فضاهای کثیف و عفونی همواره فشار هوا منفی باشد.

ب) در فضاهای تمیز همواره فشار هوا مثبت باشد.

در جدول انتهایی فصل، فشارهای نسبی هوای تمامی فضاهای بخش ارائه شده است.

۴. هوای این بخش‌ها باید تا درجه‌ی معینی تصفیه شود و این امر به جهت حفاظت فضاهای تمیز ضروری می‌نماید.

در جدول انتهایی فصل، فیلترهای تصفیه‌ی هوا، برای تمامی فضاهای بخش ارائه شده است.

۵. در سیستم هوارسانی این بخش‌ها برای کنترل عفونت رعایت نکات زیر الزامی است:

الف) در جدول‌های میانی طراحی تأسیسات گرمایی به کمک فیلترهای هوا می‌توان دستگاه هوارسان این بخش را در برابر عفونت حفاظت نمود. دستگاه هوارسان علاوه بر فیلتر اولیه‌ی قابل شست‌وشو، با دو بستر فیلتر دیگر نیز حفاظت می‌شود. بستر اول پیش از دمنده‌ی هوا و بستر دوم بعد از دمنده‌ی هوا نصب شود.

ب) جدارهای داخلی کانال‌های هوا نیز یکی دیگر از منابع آلودگی و عفونت است. در زمان بهره‌برداری به تدریج ذرات و آلاینده‌های موجود در هوا به سطوح داخلی کانال‌ها می‌چسبند و محل تجمع و تمرکز باکتری و عفونت می‌شوند. به همین جهت لازم است سطوح داخلی کانال‌های هوا به طور ادواری تمیز شود. همچنین لازم به ذکر است که به هنگام طراحی و ساخت کانال‌های هوا ایجاد دریچه‌هایی در نقاط مناسب جهت سهولت شست‌وشوی داخلی کانال‌ها می‌تواند مؤثر باشد.

ج) انتخاب جنس کانال‌ها نیز از اهمیت ویژه‌ای برخوردار است بدین منظور می‌توان آن را یکی دیگر از راه‌های کنترل مواد زیان‌آور برای تنفس دانست که در این موضوع باید موارد زیر مورد توجه قرار گیرد:

- استفاده از کانال‌هایی که از مواد پشم شیشه ساخته می‌شود، در هوارسانی بخش بستری زایمان مجاز نیست.

- استفاده از موادی که الیافشان ممکن است همراه هوا به فضاهای داخلی بخش وارد شود (مانند پنبه‌ی کوهی "آزبست") برای هواوند کردن درزهای کانال‌ها مجاز نیست.

- در صورت استفاده از عایق صدا در سطوح داخلی کانال‌ها، باید به منظور جلوگیری از خطر انتقال ذرات عایق از طریق هوا به داخل فضاهای این بخش، پیش‌بینی‌های لازم صورت پذیرد تا سطح داخلی این عایق‌ها مستقیماً با هوا تماس نداشته باشند.^۲

۱. Duct Cleaning

۲. Lining

۳. استفاده از کانال‌های ساخته‌شده از جنس پلی‌اورتان (Poly Urethane) به دلیل عدم تحمل فشار بحرانی در داخل کانال و همچنین جدا شدن ذرات پلی‌اورتان از محل اتصالات به مرور زمان به دلیل فشار دینامیکی وارده مجاز نیست.

۴-۲-۶-۳- انتشار عفونت از طریق آب و فاضلاب^۱

۱. عوامل زیر باعث انتشار عفونت از طریق آب و فاضلاب در این بخش‌ها می‌شود:
 - الف) کیفیت آب مصرفی در لوازم بهداشتی متعارف و لوازم بهداشتی بیمارستانی
 - ب) نشت آب یا فاضلاب از لوله‌کشی‌ها و لوازم بهداشتی
 ۲. کیفیت آب آشامیدنی که توسط لوله‌کشی آب مصرفی شامل آب سرد و آب گرم در این بخش‌ها توزیع می‌شود، در دستورالعمل سازمان بهداشت جهانی تعریف شده است.
 ۳. جنس و ساخت لوازم بهداشتی باید برابر استانداردهای مربوطه، و سطوح خارجی این لوازم قابل شست‌وشو، صاف و صیقلی باشند.
 ۴. در لوله‌کشی توزیع آب مصرفی به لوازم بهداشتی و نیز در لوله‌کشی دفع فاضلاب از این لوازم، آب‌بندی کاملاً رعایت شود. به طوری که از این اتصالات هیچ‌گونه نشتی صورت نگیرد. هر گونه نشت، به خصوص نشت فاضلاب از اتصالات‌های لوازم بهداشتی یا لوله‌کشی موجب انتشار عفونت در بخش می‌شود.
- الف) به منظور جلوگیری از نفوذ گازهای زیان‌آور و آلوده از لوازم بهداشتی و شبکه‌ی لوله‌کشی فاضلاب به فضاهای داخلی این بخش‌ها، باید شبکه‌ی لوله‌کشی فاضلاب به شبکه‌ی لوله‌کشی هواکش مجهز شود.
- ب) سیفون در جلوگیری از نفوذ گازهای زیان‌آور نقش مهمی ایفا می‌نماید. ارتفاع آب هوا بند سیفون‌های لوازم بهداشتی برابر مقررات باید حداقل ۵۰ میلی‌متر باشد.

۱. برای دستیابی به اطلاعات بیشتر در زمینه‌ی طراحی، اجرا، تحویل و بهره‌برداری فضاهای بیمارستانی، به‌خصوص کنترل عفونت، مطالعه‌ی استاندارد "استاندارد سیستم‌های تأسیساتی تهویه مطبوع در بیمارستان‌ها، تفسیر بر DIN 1942 PART ۱، انتشار ۱۹۹۳ ترجمه به فارسی: شرکت خانه سازی ایران، محمدرضا خواجهنوری، انتشار ۱۳۸۰" توصیه می‌گردد.

۴-۲-۷- صدای نامطلوب**۴-۲-۷-۱- کلیات**

۱. کنترل میزان صدا، در بخش زایمان در آسایش و درمان بیماران تأثیر به‌سزایی دارد. همچنین صدای نامطلوب، علاوه بر بیماران که به جهت بیماری و شرایط خاص روحی به صدا بسیار حساس هستند، در تمرکز کارکنان پرستاری و پزشکی برای انجام وظایف درمانی بیماران نیز ایجاد اختلال و ناامنی می‌کند.
۲. بخش قابل توجهی از صدای نامطلوب در فضاهای بخش زایمان ناشی از کارکرد دستگاه‌های تأسیسات مکانیکی است که ممکن است از منابع زیر باشد:
 - الف) صدای هوای ورودی از دریچه‌های توزیع هوا به فضای بستری بیماران و دیگر فضاهای حساس
 - ب) صدای مکندهای تخلیه‌ی هوا از برخی فضاهای داخلی بخش
 - ج) صدای خروج آب از شیرهای برداشت آب لوازم بهداشتی در داخل بخش
۳. در فضاهای این بخش، مبنای سطح صدای نامطلوب، در جدول انتهایی فصل ذکر شده است.

۴-۲-۷-۲- کنترل صدای نامطلوب از سیستم هوارسانی

۱. عمده‌ی صداهای نامطلوب در واقع از دمنده‌ی هوای دستگاه هوارسان ایجاد می‌شود. انتقال صدا به فضاهای درمانی از طریق کانال‌های هوا به دریچه‌های توزیع هوا صورت می‌پذیرد.
۲. برای کنترل صدای ناشی از سیستم هوارسانی در این بخش، موارد زیر باید مورد توجه قرار گیرد:
 - الف) انتخاب صحیح دریچه‌های توزیع هوا با توجه به سطح صدا
 - ب) نصب لوازم کاهنده‌ی صدا^۱ بر روی کانال‌های توزیع هوا در صورت لزوم
 - ج) عایق‌کاری سطوح داخلی کانال‌های هوا^۲
 - د) سرعت دمنده‌ی هوارسان و نقطه‌ی کارکردی آن باید با توجه به سطح صدای نامطلوب تعیین شود.

۴-۲-۷-۳- کنترل صدای نامطلوب از مکندهای تخلیه‌ی هوا

۱. مکندهای تخلیه‌ی هوای فضاهای آلوده و کثیف، قسمت قابل توجهی از صداهای نامطلوب در این بخش را تولید می‌کنند. به منظور کاهش سطح صداهای نامطلوب روش‌های زیر پیش‌نهاد می‌شود:
 ۱. با توجه به سطح صدای نامطلوب، انتخاب صحیح مکندهای هوا و نقطه‌ی کارکرد بسیار حائز اهمیت است.

۲. این مکنده‌ها باید در محلی نصب شوند که صدای آن‌ها مستقیماً وارد فضاهای بستری باز و ایزوله‌ی بیماران نشود.

۳. عایق‌کاری سطوح داخلی کانال‌های هوا

۴-۷-۲-۴- کنترل صدای جریان آب در لوازم بهداشتی و لوله‌کشی‌ها

برای کاهش صدای نامطلوب جریان آب در داخل سیستم لوله‌کشی و ریزش آب در لوازم بهداشتی، نکات زیر پیش‌نهاد می‌شود.

۱. سرعت جریان آب در لوله‌ها با توجه به سطح صدای نامطلوب، انتخاب گردد.
۲. فشار آب در پشت شیرهای برداشت آب، با توجه به سطح صدای نامطلوب ایجاد گردد.
۳. شیرهای برداشت آب از نوع کم صدا انتخاب گردد.
۴. برای جلوگیری از صدای نامطلوب ریزش آب، سطوح داخلی لوازم مصرف‌کننده‌ی آب باید به‌طور صحیح انتخاب شوند.

۳-۴-۳-۴ ایمنی

۳-۴-۱-۴ حفاظت در برابر لرزش^۱

در صورتی که بیمارستان در مکانی ساخته شود که سطح خطر زمین لرزه "بالا" یا "متوسط" باشد و یا احتمال اصابت بمب‌های متعارف در نزدیکی آن وجود داشته باشد، باید در طراحی و اجرای تأسیسات مکانیکی ساختمان، از جمله در بخش زایمان، پیش‌بینی‌های لازم صورت گیرد.

۳-۴-۱-۴-۱-۱-۱ مقاومتی اجزای غیرسازه‌ای ساختمان موارد زیر را دربرمی‌گیرد:

۱. مقاومتی لرزه‌ای تیغه‌ها، سقف‌های کاذب و نمای ساختمان
۲. مقاومتی لرزه‌ای تأسیسات برقی
۳. مقاومتی لرزه‌ای تأسیسات مکانیکی
۴. مقاومتی تجهیزات داخلی ساختمان (تجهیزات پزشکی، اداری، خدماتی، هتلینگ و IT)

مقاومتی لرزه‌ای تأسیسات مکانیکی موارد زیر را دربرمی‌گیرد:

- الف) لوله‌کشی‌ها
- ب) لوازم بهداشتی متعارف
- ج) کانال‌کشی‌ها
- د) لوازم بهداشتی بیمارستانی
- ه) دستگاه‌های هوارسان
- و) دریچه‌های هوا
- ز) اجزای سیستم‌های کنترل
- ح) مکنده‌های تخلیه‌ی هوا

۳-۴-۱-۲-۴ در هر طرح مشخص، اجزای تأسیسات مکانیکی باید یک به یک مورد مطالعه قرار گیرد و برای مقاومتی هر یک در برابر لرزش، راه‌حل‌های مناسب انتخاب شود و محاسبات سازه‌ای لازم صورت گیرد.

۱. برای کسب اطلاعات بیشتر رجوع به منابع زیر توصیه می‌شود:

- دستورالعمل بهسازی لرزه‌ای ساختمان‌های موجود، فصل نهم، بهسازی اجزای غیرسازه‌ای، سال ۱۳۸۱
- فصل ۱۹ از کتاب بزرگ نیاد، سال ۲۰۰۴
- مقاومتی اجزای غیرسازه‌ای ساختمان (FEMA 356/11) "ضوابط آژانس فدرال مدیریت بحران"
- فصل ۵۳ از کتاب ASHRAE Application Handbook
- فصل ۵۳ از Seismic Design
- ATC (Applied Technology Council) California Seismic Safety Commission
- Ti 869-04 Seismic Design for Buildings Chapter 10 Nonstructural Components



۴-۳-۱-۳- مقاومت‌سازی لرزه‌ای اجزای تأسیسات مکانیکی اهداف زیر را دنبال می‌کند:

۱. اجزای تأسیسات مکانیکی باید به گونه‌ای در محل خود حفظ شوند که هر گونه لرزش زمین، باعث ایجاد حرکت، شکستن و پرتاب دستگاه‌ها و اجزای آن‌ها نشود.
 ۲. لرزش زمین و سازه‌ی ساختمان، کمتر به اجزای تأسیسات مکانیکی منتقل شود.
- بدین منظور اصول زیر در مورد هر یک از اجزای تأسیسات مکانیکی قابل اجراست:
۱. اتصال هر یک از اقلام تأسیسات مکانیکی به سازه‌ی ساختمان انعطاف‌پذیر^۱ باشد.
 ۲. هر یک از اقلام تأسیسات مکانیکی به سازه‌ی ساختمان مهار و محکم شود.

۴-۳-۱-۳-۴- مقاومت‌سازی لرزه‌ای اجزای تأسیسات مکانیکی به‌طور کلی شامل طراحی و محاسبات بست‌ها و تکیه‌گاه‌ها از لحاظ اتصال به سازه‌ی ساختمان بیمارستان می‌شود و به دو گروه اتصال به سقف و اتصال به کف یا دیوار تقسیم می‌شود.

۴-۳-۱-۳-۴-۵- با توجه به این نکته که در زمان لرزش رفتار سقف با رفتار کف یا دیوار متفاوت است، ادامه‌ی لوله یا کانال که به کف یا دیوار متصل می‌شود، در صورت اتصال به سقف، نیازمند مفصل است.

۴-۳-۱-۳-۴-۶- در هر طرح مشخص، انتخاب نوع بست‌ها و تکیه‌گاه‌ها (مهارها) و محاسبات مقاومت‌سازی لرزه‌ای آن‌ها، می‌بایست طبق دستورالعمل‌های منتشر شده از جانب مراجع معتبر فنی صورت گیرد.

۴-۳-۲- حفاظت در برابر آتش و دود^۲

۴-۳-۲-۱- حفاظت در برابر آتش

نکات کلی مورد توجه برای حفاظت در برابر آتش به شرح زیر است:

- فضاهای ساختمان به منطقه‌های جداگانه‌ای تقسیم شود.^۳
- آتش‌سوزی در هر منطقه‌ای که ایجاد شد در همان منطقه محصور شود.^۴
- جمعیت به سرعت از منطقه‌ی تخلیه شود.
- آتش در منطقه‌ی حریق سرکوب و خاموش (اطفاء) شود.

با توجه به بند ۴-۳-۲-۱-۲ حفاظت در برابر آتش برای هر یک از روش‌ها به دو صورت زیر توضیح داده می‌شود:

۱. Flexible

۲. برای کسب اطلاعات بیشتر در رابطه با چگونگی حفاظت در برابر آتش و دود به منظور طراحی تأسیسات مکانیکی فضاهای این بخش‌ها، می‌توان به منابع زیر مراجعه کرد:

NFPA 101 Chapter 12 -
NFPA 90 A -
ASHRAE Application Handbook, Health Facilities, Chapter 7 -
Fire Compartmentation .۳
Fire Containment .۴

۱. روش ترکیبی (LDRP-LDR)

با توجه به مشابهت فضاهای بخش زایمان در روش ترکیبی (LDRP-LDR) با فضاهای بخش بستری داخلی/جراحی عمومی به کتاب «استاندارد برنامه‌ریزی و طراحی بیمارستان ایمن - جلد ۱» مراجعه شود.

۲. روش سنتی

علاوه بر آنچه در مورد قبل آمده ویژگی‌های زیر نیز در روش سنتی باید مورد توجه قرار گیرد:

الف) هر بخش زایمان، شامل اتاق‌های یک تختخواهی درد، زایمان و ریکاوری (LDR)، اتاق زایمان بی درد و فضاهای پشتیبانی آن، به عنوان یک منطقه‌ی آتش حساب می‌آید.

ب) در مراحل مختلف زایمان شامل درد، زایمان طبیعی و ریکاوری مادر به عنوان بیمار به شمار نمی‌رود. در زمان حریق احتمالی تخلیه‌ی مادران از این بخش، از طریق راه رفتن یا انتقال به خارج از بخش زایمان نیاز به تمهیدات ویژه‌ی ندارد. نوزاد طبیعی را نیز می‌توان در همان گهواره‌ای که در آن به سر می‌برد انتقال داد.

ج) طراحی جدارهای خارجی بخش زایمان برای ۶۰ دقیقه مقاومت در برابر آتش می‌باشد. پس اگر آتش از فضاهای مجاور به این بخش سرایت نماید، فرصت کافی برای تخلیه جمعیت وجود دارد.

۴-۳-۲- خاموش کردن آتش

۱. منشا ایجاد حریق در بخش زایمان به احتمال زیاد دستگاه‌های برقی موجود در اتاقهای درد، زایمان و ریکاوری، به خصوص برای نوزادان، می‌باشد در نتیجه مناسب‌ترین سیستم خاموش‌کننده‌ی آتش در مراحل اولیه، استفاده از کپسول‌های دستی دیواری^۱ است که برای آتش با منشا برق عرضه می‌شود.
۲. احتمال اینکه در این بخش حریق ناشی از مواد قابل اشتعال دیگر (مانند پارچه، کاغذ، مواد پلاستیکی و غیره) باشد نیز وجود دارد، بنابراین پیش‌بینی سیستم‌های خاموش‌کننده‌ی آبی از جمله جعبه‌های آتش‌نشانی محتوی شلنگ، شیر و آب‌پاش ضرورت دارد. این سیستم از نوع کمک‌های اولیه^۲ خواهد بود.

۴-۳-۲- حفاظت در برابر دود

بیشترین تلفات ناشی از آتش‌سوزی، ناشی از تراکم دود و خفگی حاصل از آن است. بدین جهت رعایت نکات زیر جهت پیش‌گیری از تراکم دود^۳ در طراحی تأسیسات مکانیکی این بخش‌ها توصیه می‌شود:

۱. تخلیه‌ی دود از منطقه‌ی آتش
۲. تخلیه‌ی دود از مسیرهای طراحی شده، جهت خروج اضطراری بیماران و کارکنان و همچنین جلوگیری از نفوذ دود به این مناطق از اهمیت زیادی برخوردار است.

با توجه به بند ۴-۱-۲ حفاظت در برابر دود برای هر یک از روشها به دو صورت زیر توضیح داده می‌شود:

۱. روش LDR و LDRP

۱. Portable Extinguisher
۲. First Aid
۳. Smoke control

اگر اتاقهای LDR و LDRP و دیگر فضاهایی که به خارج از ساختمان پنجره باز شو دارند در اقلیمی قرار گرفته باشند که برای سرمایش و گرمایش آنها از دستگاههای سرد کننده و گرم کننده موضعی استفاده شده باشد بهترین راه تخلیه دود استفاده از روش تخلیه طبیعی^۱ می باشد.

۲. روش سنتی

علاوه بر آنچه در مورد قبل آمده ویژگی‌های زیر نیز در روش سنتی باید مورد توجه قرار گیرد:

الف) سیستم تخلیه دود باید با استفاده از سیستم هوارسانی^۲ صورت گیرد.

ب) بر روی کانال برگشت هوا^۳ پیش‌بینی شود.

ج) دمپر کانال هوای ورودی به این فضاها، با فرمان آشکارساز، به طور خودکار بسته شود و فشار هوا را کاهش دهد.

د) بادزن تخلیه هوای دستگاه^۴، در زمان تراکم دود، به کار ادامه دهد و دود را به خارج ساختمان تخلیه کند.

بیشترین تلفات ناشی از آتش‌سوزی، ناشی از تراکم دود و خفگی حاصل از آن است. بدین جهت رعایت نکات زیر جهت پیش‌گیری از تراکم دود^۵ در طراحی تأسیسات مکانیکی این بخش‌ها توصیه می‌شود:

- تخلیه‌ی دود از منطقه‌ی آتش
- تخلیه‌ی دود از مسیرهای طراحی شده، جهت خروج اضطراری بیماران و کارکنان و همچنین جلوگیری از نفوذ دود به این مناطق از اهمیت زیادی برخوردار است.

از نقطه نظر روش‌های تخلیه‌ی دود، فضاهای بخش زایمان به دو دسته تقسیم می‌شوند:

- در فضای بستری که مستقیماً به خارج پنجره دارند، مناسب‌ترین روش، تخلیه‌ی دود از طریق پنجره‌ها است. برای این منظور لازم است تمام یا قسمتی از این پنجره‌ها از نوع باز شو^۶ باشد. البته این پنجره‌ها باید تحت کنترل پرسنل مسئول قرار داشته باشد. به این ترتیب تخلیه‌ی دود از این پنجره‌های باز شو به سهولت و بدون استفاده از دستگاه‌های مکانیکی^۷ صورت می‌گیرد. برای تخلیه‌ی دود سطح بازشوی پنجره باید حداقل ۴ درصد سطح اتاق باشد.
- در صورتی که برخی فضاهای بخش پنجره‌های باز شو نداشته باشند، ناگزیر باید تخلیه‌ی دود به کمک دستگاه‌های مکانیکی انجام گیرد.^۸ در این روش مکنده‌ی تخلیه‌ی دود فقط به هنگام آتش‌سوزی (به صورت خودکار) و با فرمان گرفتن از حس‌گرهای دود، به کار می‌افتد. همچنین میزان تخلیه‌ی دود، حدود ۶ بار تعویض هوا در ساعت پیش‌نهاد می‌شود.
- در طراحی سیستم‌های هوارسان این بخش‌ها رعایت نکات زیر پیش‌نهاد می‌گردد.

- در هنگام وقوع آتش‌سوزی، فشار منطقه‌ی آتش نسبت به فضاهای مجاورش باید منفی باشد.

Passive Smoke Control	۱
Active Smoke Control	۲
Smoke Detector	۳
Exhaust Air	۴
Smoke control	۵
Operating	۶
Passive Smoke Control	۷
Active Smoke Control	۸

- مسيرهای تخلیهی بیماران در زمان درگیری احتمالی آتش، باید نسبت به منطقهی آتش فشار مثبت داشته باشند.

به منظور کنترل دود ناشی از حریق احتمالی در فضاهای اصلی بخش زایمان و فضاهای بسته‌ای که معمولاً سیستم مناسب برای کنترل شرایط هوای آن‌ها سیستم هوارسانی است، رعایت نکات زیر الزامی است :

- روی کانال هوای برگشت یا کانال تخلیهی هوا آشکارساز دود^۱ در نظر گرفته شود.
- در زمان وقوع حریق، بادزن دستگاه هوارسان، با دریافت پیام از آشکارساز دود به‌طور خودکار خاموش می‌شود.
- بادزن تخلیهی دود باید در برابر دمای دود مقاوم باشد.
- در زمان وقوع حریق، باید دود را از طریق کانال برگشت یا تخلیهی هوا از فضاهای منطقهی آتش دریافت و به‌وسیله بادزن تخلیهی دود^۲ به خارج بیمارستان تخلیه کرد.
- در زمان حریق دمپ‌های دود که بر روی کانال‌های ورود هوا به منطقهی آتش قرار دارند در اثر دمای ناشی از دود به صورت خودکار بسته می‌شوند و سدی در برابر ورود هوای تازه ایجاد می‌کنند.

۴-۳-۳- گازهای طبی^۳

۴-۳-۳-۱- کلیات

۱. در بخش زایمان، خروجی گازهای طبی طبق جدول ۴-۱ در نظر گرفته می‌شود.
۲. به منظور تغذیهی خروجی‌های گازهای طبی در این بخش‌ها، مناسب‌ترین سیستم، استفاده از توزیع مرکزی گازهای طبی است. بدین منظور در چهار سطح ظرفیت بیمارستان‌ها (ناحیه‌ای، منطقه‌ای، قطبی و کشوری) استفاده می‌شود.

۴-۳-۳-۲- نقاط خطر

مناسبت‌ترین سیستم برای تأمین گازهای طبی مورد نیاز بیماران، توزیع مرکزی گازهای طبی است. در صورت انتخاب این سیستم نقاط مخاطره عبارتند از :

۱. خروجی‌های گاز^۴

خروجی‌ها حساس‌ترین و خطرناک‌ترین جزء از سیستم توزیع مرکزی گازهای طبی، در هر بخش هستند. برای پیش‌گیری از خطرهای ناشی از خروجی‌ها، رعایت استانداردهای ایمنی در ساخت خروجی‌ها

۱. Smoke Sensor
 ۲. Exhaust Fan
 ۳. برای اطلاعات بیشتر دربارهی رعایت نکات ایمنی در توزیع گازهای طبی می‌توان به منارک زیر مراجعه کرد.
 NHS HTM 2022 -
 ISO 7396 -
 DIN/EN 737-3 -
 ISO 9170-1 -
 NFPA 99C -
 ۴. Outlets

الزامی است. ساخت و آزمایش خروجی‌ها باید از طرف مؤسسات قانونی مسئول، گواهی کنترل کیفیت و ایمنی داشته باشد و در آن مخاطرات زیر به‌طور اطمینان بخشی پیش‌گیری شده باشد:

- الف) نشت گاز از خروجی، در زمان استفاده و در زمان بسته بودن
- ب) طراحی خروجی برای گازهای مختلف می‌بایست به‌گونه‌ای باشد که هر گونه اشتباه و خطای انسانی غیرممکن شود.
- ج) گاز اکسیژن ایجاد اشتعال را تسهیل می‌کند و در مجاورت روغن و چربی خطر انفجار دارد. بنابراین از آلوده شدن خروجی‌ها به هرگونه روغن و چربی خودداری شود.

۲. لوله‌کشی گاز

خطرهای لوله‌کشی گاز بیشتر ناشی از نشت گاز از اتصالات لوله و بست‌ها است؛ ضمن این‌که احتمال آلوده بودن لوله‌ها به روغن و چربی بسیار مخاطره‌آمیز است. به این منظور تمهیدات زیر الزامی است:

- الف) لوله‌های مسی که برای انتقال گاز به‌کار می‌روند، پیش از نصب، چربی‌زدایی^۱ شود. (مگر آن‌که چربی‌زدایی قبلاً در کارخانه‌ی سازنده صورت گرفته باشد).
- ب) لوله‌های مسی، از زمان تحویل از طرف فروشنده تا زمان نصب، از بسته‌بندی کارخانه خارج نشود.
- ج) اتصال لوله به لوله یا لوله به فیتینگ^۲ از نوع اتصال لحیمی موئینگی^۳ باشد.
- د) لوله‌کشی، پیش از بهره‌برداری، از نظر نشت آزمایش و صحت آن گواهی شود.

۳. جعبه‌ی شیرهای قطع و وصل

جعبه‌ی شیرهای گاز^۴ در ابتدای ورود لوله‌ی گاز از شبکه‌ی توزیع بیمارستان، به فضاهای بخش در محلی نصب گردد که از ایستگاه پرستاری بخش قابل مشاهده و نزدیک باشد. در ساخت و نصب جعبه‌ی شیرهای گاز نکات زیر می‌بایست رعایت شود:

- الف) اتصال شیر به لوله‌های مسی از نوع اتصال لحیمی موئینگی باشد.
- ب) انتخاب شیر طبق استاندارد بوده و باید از نوعی باشد که در حالت بسته بودن صد در صد گاز بند باشد.
- ج) جعبه و شیرهای آن گواهی آزمایش و کنترل کیفیت داشته باشد.
- د) پس از نصب و اتصال شیرها به لوله‌کشی مسی، آزمایش نشتی صورت گیرد.

۴-۳-۴- خطرات فیزیکی

انتخاب نوع سیستم‌ها و دستگاه‌های تأسیسات مکانیکی که در داخل بخش زایمان نصب و مورد استفاده قرار می‌گیرند باید به‌گونه‌ای باشد که سبب آسیب رساندن به بیماران و کارکنان نشود. خطرات فیزیکی ناشی از تأسیسات مکانیکی، زیر باید در نظر گرفته شود:

- ۱. Degreasing
- ۲. Fitting
- ۳. Capillary Soldering
- ۴. Valve Box

۴-۳-۱- تأسیسات گرمایی، تعویض هوا و تهویه مطبوع

با توجه به بند ۴-۱-۲ تأسیسات گرمایی، تعویض هوا و تهویه مطبوع برای هر یک از روشها به دو صورت زیر توضیح داده می‌شود:

۱. روش LDR و LDRP

با توجه به مشابهت فضاهای بخش زایمان در روش LDR و LDRP با فضاهای بخش بستری داخلی/جراحی عمومی به کتاب «استاندارد برنامه‌ریزی و طراحی بیمارستان ایمن- جلد ۱» مراجعه شود.

۲. روش سنتی

عموماً در این بخش‌ها به وسیله‌ی هوارسان شرایط هوای بخش کنترل می‌شود و به‌ندرت از سیستم‌های موضعی (مانند رادیاتور یا فن کویل) در فضاهای پشتیبانی استفاده می‌گردد.

در این بخش به‌منظور کاهش خطرات ناشی از تأسیسات گرمایی، تعویض هوا و تهویه مطبوع رعایت نکات زیر توصیه می‌شود:

الف) قابلیت دسترسی به دریچه‌های هوای رفت، برگشت و تخلیه‌ی هوا، جهت تمیز و ضدعفونی کردن، در این راستا موارد ارائه شده باید مورد توجه قرار گیرد:

• دسترسی آسان و سریع به دریچه‌ها در زمان تنظیم یا تمیز کردن، باعث ایجاد اختلال در فعالیت‌های جاری بخش نشود.

• نصب دریچه‌های هوا بر روی چارچوب‌های فلزی باعث سهولت باز و بسته کردن مکرر آن‌ها می‌شود.

ب) در این بخش دمای سطوح گرم نباید از ۸۰ درجه‌ی سلسیوس بیشتر باشد. این سطوح شامل فضاهایی است که لوله‌های آب گرم جهت نصب رادیاتور و فن کویل، دمای سطوح خارجی لوله‌ها را افزایش می‌دهند. توصیه می‌شود، فضای کافی در اطراف دستگاه‌های گرم‌کننده و خنک‌کننده در نظر گرفته شود.

۴-۳-۲- تأسیسات بهداشتی

خطرات فیزیکی ناشی از تأسیسات بهداشتی زیر باید در نظر گرفته شود:

۱. دمای سطوح خارجی لوله‌های آب گرم مصرفی، نباید از ۸۰ درجه‌ی سلسیوس بیشتر باشد.

الف) این لوله‌ها نباید از فضاهای حساس بخش و به صورت روکار عبور کنند.

ب) سطوح خارجی لوله‌ها پوشیده از عایق حرارتی شود.

۲. روشویی‌ها در فضای هر تخت بیمار (یا نزدیک به آن) و در محل‌هایی نصب شوند که به‌راحتی قابل دسترسی جهت نظافت و ضدعفونی کردن باشند.

الف) آب‌بندی محل اتصال لوله‌های آب گرم و سرد مصرفی به روشویی‌ها

ب) آب‌بندی محل اتصال لوله‌های فاضلاب به روشویی‌ها

۳. لگن شوی^۱ / خردکن^۲ در اتاق کار کثیف هر بخش نگهداری می‌شود. در صورت تمایل به دارا بودن لگن شوی، نوع لگن شوی دارای میدل داخلی حرارتی بخار توصیه می‌شود. نوع قابل اتصال به لوله‌کشی بخار مرکزی به دلیل هزینه‌های ناشی از لوله‌کشی بخار در طبقات، کندانس بخار^۳، مجاورت لوله‌ی داغ بخار یا سایر اجزاء در داکت‌ها مناسب نبوده و توصیه نمی‌شود.

در چیدمان مکانی لگن شوی باید به نحوه‌ی دسترسی به آن، فضای مورد نیاز جهت تعمیر و سرویس، دسترسی به آب و فاضلاب، مجاورت آن با کلینیکال سینک و قفسه‌ی نگهداری لوله‌ی ادرار و لگن بیمار توجه گردد.

در صورت تمایل به دارا بودن لگن خردکن، دسترسی به آب و فاضلاب مورد توجه قرار گیرد.

۱. Bed Pan Washer
۲. Macerator
۳. Vapor Condense

۴-۴-۴- تاسیسات گرمایی، تعویض هوا و تهویه مطبوع

این قسمت از راهنما به تاسیسات گرمایی، تعویض هوا و تهویه مطبوع بخش زایمان اختصاص دارد.

۴-۴-۱- عوامل تاثیر گذار

با توجه به بند ۴-۱-۲ عوامل تاثیر گذار برای هر یک از روشها به دو صورت زیر توضیح داده می‌شود:

روش ترکیبی (LDRP-LDR)

۱. با توجه به مشابهت فضاهای بخش زایمان در روش ترکیبی (LDRP-LDR) با فضاهای بخش بستری داخلی/جراحی عمومی به کتاب «استاندارد برنامه‌ریزی و طراحی بیمارستان ایمن - جلد ۱» مراجعه شود.
۲. تغییرات دمای هوای بیرون روی بارهای گرمایی و سرمایی فضاهای بخش از طریق سطوح خارجی ساختمان (دیوارهای خارجی و بام احتمالاً کف طبقه)، تاثیر گذار خواهد بود.
۳. شرایط آب و هوایی و اقلیم نقاط مختلف کشور، بسیار متفاوت است. عمده‌ترین و مهم‌ترین این اقلیم‌ها شامل انواع زیر است:
 - الف) معتدل
 - ب) معتدل و بارانی
 - ج) سرد و کوهستانی
 - د) گرم و خشک و بیابانی
 - ه) گرم و مرطوب

روش سنتی

علاوه بر آنچه در ۴-۱-۱-۱ آمده ویژگی‌های زیر در روش سنتی باید مورد توجه قرار گیرد:

۱. به دلیل اینکه دستگاه هوارسان با صد در صد هوای تازه انتخاب می‌شود، تغییرات هوای بیرون در انتخاب هوارسان موثر خواهد بود.
۲. بررسی و انتخاب سیستم برای کنترل شرایط هوای فضاهای بستری بیمار در بخش‌های بخش زایمان بیشتر از الزامات داخلی این بخش‌ها تاثیر می‌پذیرد و کمتر به شرایط اقلیمی و اجتماعی محل احداث بیمارستان و اقلیم آن بستگی پیدا می‌کند؛ زیرا این بخش‌ها فضای بسته‌ای دارند که عمدتاً به منظور کنترل عفونت، رابطه مستقیمی با هوای بیرون ساختمان و نیز هوای بخش‌های دیگر بیمارستان ندارد.

۴-۴-۲- شرایط هوای خارج

برای انجام محاسبات تاسیسات گرمایی، تعویض هوا و تهویه مطبوع بخش زایمان، نیاز به شرایط هوای محل احداث بیمارستان است. در این محاسبات استفاده از نقاط حداکثر مطلق (در تابستان) و حداقل مطلق (در زمستان) منطقی نیست زیرا تعداد ساعت هایی که در سال دمای هوای خارج به این ارقام می رسد کم است لذا در نظر گرفتن نقاط فوق برای طراحی، موجب بزرگی تجهیزات و افزایش غیر اقتصادی هزینه می شود. در نشریه ۲۷۱ سازمان مدیریت و برنامه ریزی کشور، شرایط طراحی تعدادی از شهرهای کشور جهت استفاده در محاسبات طراحی سیستم های تهویه مطبوع با استفاده از اطلاعات سالنامه های هواشناسی کشور تنظیم شده است. مهمترین اطلاعاتی این نشریه ارائه شرایط جغرافیایی، شرایط تابستانی و شرایط زمستانی می باشد.

۴-۴-۳- شرایط هوای داخل

۴-۴-۱- در بخش زایمان، کنترل شرایط زیر در طراحی تاسیسات گرمایی، تعویض هوا و تهویه مطبوع فضاهای مورد نظر باید صورت پذیرد که حدود شرایط هوای مورد نیاز هر یک از فضاها در جدول انتهایی فصل پیشنهاد شده است:

۱. دمای خشک
۲. رطوبت نسبی
۳. تعویض هوا
۴. فشارهای نسبی
۵. تصفیه هوا
۶. صدای نامطلوب
۷. بار روشنایی

۴-۴-۲- شرایطی که در جدول ها آمده از استانداردهای پیشنهاد شده برای بناهای درمانی در کشورهای پیشرفته صنعتی گرفته شده است.

۴-۴-۳- با توجه به بند ۴-۱-۲ شرایط هوا به تفکیک فضاهای بخش برای هر یک از روشها به دو صورت زیر توضیح داده می شود:

- روش ترکیبی (LDRP-LDR)

با توجه به مشابهت فضاهای بخش زایمان در روش ترکیبی (LDRP-LDR) با فضاهای بخش بستری داخلی/جراحی عمومی به کتاب «استاندارد برنامه ریزی و طراحی بیمارستان ایمن- جلد ۱» مراجعه شود.

- روش سنتی

علاوه بر آنچه در مورد قبل آمده ویژگی‌های لازم برای فضاهای زیر در روش سنتی باید مورد توجه قرار گیرد:

۱. اتاق زایمان

الف) اتاق زایمان حساس‌ترین قسمت بخش زایمان است و ضرورت دارد در برابر انتقال عفونت حفاظت شود.

ب) شرایط هوا

- شرایط هوای اتاق زایمان در جدول انتهایی بخش ارائه شده است.
- بهترین و مناسب‌ترین سیستم برای کنترل شرایط هوای این فضاها سیستم هوا رسانی تمام هوا و بدون بازگردانی هوا است. باید از نصب هرگونه دستگاه‌های موضعی^۱ در این فضا خودداری شود زیرا نه قادر به کنترل دقیق شرایط هواست و نه از نظر ضرورت پاکیزگی هوا و کنترل عفونت مطلوب است.
- ج) برخی از مهم‌ترین نکاتی که در طراحی شرایط هوای اتاق زایمان باید مورد توجه قرار گیرد:
 - ورود هوا باید از بالا به سمت پایین باشد. دریچه رفت از نوع مخصوص اتاق عمل به سقف نصب شود.
 - تخلیه اتاق از داخل اتاق صورت گیرد. دریچه‌های تخلیه هوا در گوشه اتاق و در دو ارتفاع نصب شود. حدود $\frac{2}{3}$ هوا از پایین و $\frac{1}{3}$ هوا از بالا تخلیه شود.
 - مکنده تخلیه هوای این اتاق باید مستقل باشد و بادزن آن دوگانه پیش‌بینی شود که در صورت از کار افتادن یکی از بادزن‌ها، بتوان بادزن دیگر را، به طور دستی یا خودکار راه‌اندازی کرد.
 - طراحی سیستم هوارسانی باید طوری باشد که بتوان شرایط هوای این اتاق را توسط پزشک به طور مستقل کنترل کرد.
 - فشار هوای این اتاق باید در هر حال همواره نسبت به فضاهای مجاور مثبت باشد.

۲. فضای بهبودی (ریکاوری)

- بهترین و مناسب‌ترین سیستم برای کنترل شرایط هوای این فضاها سیستم هوا رسانی تمام هوا و بدون بازگردانی هوا است. باید از نصب هرگونه دستگاه‌های موضعی^۲ در این فضا خودداری شود زیرا نه قادر به کنترل دقیق شرایط هواست و نه از نظر ضرورت پاکیزگی هوا و کنترل عفونت مطلوب است.
- سیستم توزیع و جایجایی هوا^۳
 - باید دریچه‌های ورود هوا از نوع دیفیوزر سقفی^۴ باشد.

1. Terminal unit
2. Terminal unit
3. Air movement
4. ceiling Diffuser

۴-۴-۴- انتخاب سیستم

۴-۴-۴-۱- کلیات

با توجه به بند ۴-۱-۲ کلیات انتخاب سیستم برای هر یک از روشها به دو صورت زیر توضیح داده می‌شود:

۱. روش ترکیبی (LDRP-LDR)

با توجه به مشابهت فضاهای بخش زایمان در روش ترکیبی (LDRP-LDR) با فضاهای بخش بستری داخلی/جراحی عمومی به کتاب «استاندارد برنامه‌ریزی و طراحی بیمارستان ایمن- جلد ۱» مراجعه شود.

۲. روش سنتی

توجه اصلی طراح تاسیسات مکانیکی باید به فضاهای حساس بخش (اتاق زایمان، اتاق ویژه، اتاق ایزوله زایمان)، در انتخاب سیستم برای کنترل شرایط هوای فضاهای مختلف بخش زایمان باشد. در جدول انتهایی فصل کنترل دقیق دما، رطوبت نسبی، تعویض هوا، تصفیه‌ی هوا و تخلیه‌ی هوا در این فضاها، ذکر شده است.

در جدول انتهایی فصل دو حد برای برخی از ارقام پیش‌نهادی مشخص شده که مفاهیم زیر را در بر دارد:

۱. شرایط تعیین شده می‌تواند بین این دو حد باشد.

۲. در برخی موارد مقدار دما و رطوبت نسبی باید بتواند برحسب نیاز شرایط هوای فضای حساس، بین این دو حد قابل تنظیم باشد.

کنترل شرایط هوای فضاهای دیگر این بخش به لحاظ اهمیت کمتر، معمولاً از سیستم انتخاب شده برای فضاهای حساس تبعیت می‌کند.

۴-۴-۴-۲- فضاهای حساس

۱. سیستم هوارسانی، از نوع تمام هوا و بدون برگشت، مناسب‌ترین سیستم جهت کنترل شرایط هوای فضاهای حساس است.

الف) در بیمارستان‌های قطبی و کشوری، چنانچه هوارسانی با بازگشت (بازگردانی) هوا باشد، باید روی هوای برگشت فیلترهای با راندمان بالا نصب کرد.

ب) مقدار گردش هوا در مواردی که هوارسانی با برگشت صورت بپذیرد، به ترتیبی که در جدول انتهایی فصل آمده است افزایش می‌یابد.

۲. سیستم هوارسانی در فضاهای حساسی چون اتاق ایزوله زایمان، با امکان کنترل مستقل و جداگانه، باید یکی از انواع زیر باشد:

الف) سیستم هوارسانی چند منطقه‌ای، از نوع مقدار هوای ثابت و دمای متغیر^۱؛ در این سیستم امکان کنترل مستقل هر یک از فضاها در سیستم هوارسانی یک منطقه‌ای را فراهم می‌کند.

ب) سیستم هوارسانی یک منطقه‌ای، با کویل دوباره گرم‌کن^۲؛ در حالتی که این سیستم انتخاب گردد، به منظور کاهش مصرف انرژی، سیستم هوارسانی مجهز به سیستم بازیافت انرژی^۳ باشد.

ج) سیستم هوارسانی با جعبه‌های پایانه^۴، از نوع دمای ثابت و حجم متغیر^۵

۴-۴-۳- فضاهای دیگر

به منظور کنترل شرایط هوای فضاهای پشتیبانی در بخش زایمان، ممکن است از سیستم‌های زیر استفاده شود:

۱. در صورت وجود جداره‌های خارجی و پنجره‌ی بازشو، با نصب دستگاه موضعی (مانند رادیاتور یا فن کویل) می‌توان کنترل شرایط هوای این فضاها را تنظیم نمود.
۲. با استفاده از دستگاه هوارسان فضاهای حساس می‌توان هوارسانی این بخش را انجام داد.
۳. فضاهای کثیف باید، به منظور تخلیه‌ی هوای آلوده و ایجاد فشار منفی، به مکندم‌های تخلیه‌ی هوا مجهز شوند.

۴-۴-۴- دستگاه هوارسان

۱. در بخش مراقبت زایمان، محل دستگاه هوارسان باید در نزدیکی بخش قرار گیرد. همچنین به منظور رقت و آمد کارکنان جهت سرویس، تنظیم و رفع عیوب احتمالی، دستگاه هوارسان باید در خارج از بخش قرار گیرد.
۲. انتخاب محل دستگاه هوارسان باید به گونه‌ای باشد که دریافت هوای مورد نیاز از بیرون و تخلیه‌ی هوای اضافی به خارج از ساختمان به آسانی امکان‌پذیر باشد.
۳. پیش‌نهاد می‌شود که دستگاه هوارسان از نوع دو جداره باشد تا حفاظت از درجه‌ی تمیزی هوا در عبور از اجزای مختلف داخل دستگاه تأمین گردد.
۴. چون شرایط هوای فضاهای حساس این بخش در تمام ساعات شبانه‌روز بی‌وقفه کنترل می‌شوند، توصیه می‌شود به جهت پایداری کارکرد^۶ دستگاه، دمنده‌ی هوای آن دوگانه باشد یا دمنده‌ی یدکی آن در انبار بیمارستان موجود باشد.
۵. در صورتی که هوارسانی بدون بازگردانی هوا باشد، تصفیه‌ی هوای رفت از دستگاه تا فضاهای حساس، غیر از فیلتر اولیه‌ی قابل شست‌وشو، نیازمند دو بستر فیلتر دیگر نیز در این دستگاه است. فیلتر بستر او، قبل از دستگاه و فیلتر بستر دوم بعد از دستگاه باید قرار گیرد.

۱. Constant Volume Variable Temperature
۲. Reheat System
۳. Heat Reclamation
۴. Air Terminal Unit
۵. Variable Air Volume - VAV
۶. Redundancy

- الف) فیلترهای مورد نیاز تصفیه‌ی هوای فضاهای حساس در جدول انتهایی فصل آمده است. ارقام جدول، درصد راندمان فیلتر^۱ را با روش تست، طبق استاندارد ۱-۵۲ از مؤسسه‌ی "ASHRAE" نشان می‌دهد.
- ب) فیلترهای بستر اول و دوم از نوع یکبار مصرف هستند. نصب جعبه‌ی فیلتر، در ورود و خروج هوا از دستگاه باید به‌منظور تعویض فیلترها، بدون انتشار ذرات حامل باکتری صورت پذیرد.
- ج) برای شناسایی زمان تعویض فیلتر، باید در دو طرف هر بستر آن لوازم اندازه‌گیری نصب شود تا اختلاف فشار دو طرف را مشخص کرد.
- د) فیلترهای تصفیه‌ی هوا باید به ترتیبی نصب گردند که در معرض ذرات آب یا بخار نباشند.

۴-۴-۵- کانال‌کشی

۱. ساخت و نصب کانال‌های هوای رفت و تخلیه با رعایت نکاتی که در "مشخصات فنی عمومی تأسیسات مکانیکی ساختمان‌ها - جلد سوم - کانال‌کشی" مشخص شده صورت می‌گیرد.
۲. مسیر عبور کانال‌های افقی رفت هوا در سقف کاذب است. دریچه‌های هوا، در فضاهای حساس از نوع سقفی^۲ انتخاب شود. پیش‌نهاد می‌شود که دریچه‌های تخلیه‌ی هوا در پایین نصب گردد.
۳. ممکن است کانال‌های هوا از ورق فولادی گالوانیزه ساخته شود.

الف) ساخت کانال با ورق آلومینیومی در بیمارستان‌هایی که در اقلیم معتدل و بارانی یا گرم و مرطوب احداث می‌شوند، توصیه می‌گردد.

ب) ساخت کانال از ورق پشم شیشه یا عایق داخل کانال فلزی با موادی که ممکن است الیاف و اجزاء ریز آن‌ها جدا شود و به داخل جریان هوا راه یابد، مجاز نیست.
- ۴. توصیه می‌شود از سیستم توزیع هوای رفت و اندازه‌گذاری کانال‌های هوا از نوع کم‌سرعت^۳ بهره‌گیری شود.
- ۵. در طراحی و اجرای کانال‌کشی پیش‌بینی‌های لازم برای تمیز کردن ادواری داخل کانال‌ها^۴ به عمل می‌آید.
- ۶. نکات زیر در انتخاب نوع و محل دریچه‌ها، به‌خصوص در فضاهای حساس مورد توجه قرار می‌گیرد:

الف) دریچه‌ها و دمپرهای پشت آن‌ها در فضاهای حساس از نوعی انتخاب گردند که از تکثیر و تمرکز باکتری‌ها جلوگیری کنند.

ب) باید سهولت دسترسی به دریچه‌ها به‌منظور ضدعفونی و تمیز کردن ادواری آن‌ها تأمین گردد.

ج) دریچه‌ها از جنس آلومینیومی در نظر گرفته شود.

د) محل نصب دریچه‌های رفت و تخلیه‌ی هوا طوری انتخاب شود که فشارهای نسبی جریان هوا، از جدول انتهایی فصل تبعیت نماید.

۱. Filter Efficiencies
۲. Ceiling Diffuser
۳. Low Velocity
۴. Duct Cleaning

۴-۵- تاسیسات بهداشتی

۴-۵-۱- کلیات

۴-۵-۱- تاسیسات بهداشتی، در بخش زایمان، به منظور تغذیه‌ی مصرف‌کننده‌های زیر لازم است طراحی شود:

۱. لوازم بهداشتی متعارف
۲. لوازم بهداشتی بیمارستانی
۳. تجهیزات بیمارستانی
۴. خروجی گازهای طبی

۴-۵-۲- لازم است سیستم‌های تاسیساتی زیر، به منظور تغذیه‌ی مصرف‌کننده‌های فهرست شده در ۴-۵-۱- طراحی شود:

- لوله‌کشی آب سرد و آب گرم مصرفی
- لوله‌کشی فاضلاب بهداشتی
- لوله‌کشی گازهای طبی

۱. سیستم‌های فهرست شده در ۴-۵-۲، مورد نیاز در بخش زایمان، هر یک قسمتی از سیستم‌های تاسیساتی کل بیمارستان است و معمولاً اختصاص به این بخش‌ها ندارد.

الف) در ساختمان بیمارستان مراکز تولید، تصفیه و تنظیم شرایط سیستم آب گرم و سرد مصرفی، برای توزیع در همه‌ی بخش‌هایی که به این سیستم‌ها نیاز دارند، خارج از بخش زایمان قرار می‌گیرند.

ب) در ساختمان بیمارستان مراکز تولید، تصفیه و تنظیم شرایط سیستم گازهای طبی، برای توزیع در همه‌ی بخش‌هایی که به این سیستم‌ها نیاز دارند، خارج از بخش زایمان قرار می‌گیرند.

ج) مراکز جمع‌آوری، تصفیه و دفع فاضلاب همه‌ی بخش‌های ساختمان بیمارستان، از جمله بخش زایمان، در خارج از ساختمان قرار می‌گیرد.

۲. در این قسمت از راهنما فقط توزیع این سیستم‌ها در بخش زایمان مورد نظر است و به نکاتی که در طراحی در این محدوده باید رعایت شود، توجه می‌شود.

۴-۵-۲- توزیع آب سرد و آب گرم مصرفی

۴-۵-۲-۱- لوازم مصرف کننده

لوله کشی توزیع آب سرد و آب گرم مصرفی در بخش زایمان، به مصرف کننده‌های زیر آب می‌رساند:

۱. لوازم بهداشتی متعارف مانند روشویی‌ها، دوش‌ها، شیرهای شست‌وشوی سطوح، سماور تهیه‌ی چای، سینک‌ها، توالت‌های ایرانی و فرنگی
۲. لوازم بهداشتی بیمارستانی، مانند کلینیکال سینک، لگن شوی

۴-۵-۲-۲- کیفیت آب مصرفی

۱. در همه‌ی مصرف کننده‌های این بخش آب مورد استفاده، جز فلاش تانک و فلاش والو توالت‌ها، باید شرایط تعریف شده برای آب آشامیدنی^۱ در استانداردهای معتبر از جمله سازمان بهداشت جهانی^۲ را داشته باشد. در صورتی که برای تغذیه‌ی فلاش تانک و فلاش والو توالت‌ها شبکه‌ی لوله‌کشی دیگری برای آب غیرآشامیدنی در بیمارستان (و در این بخش‌ها) پیش‌بینی شود، این شبکه‌ی لوله‌کشی باید از شبکه‌ی لوله‌کشی آب آشامیدنی کاملاً جدا باشد و در هیچ نقطه‌ای به آن متصل نشود^۳؛ مگر آن که لوازم مانع برگشت جریان^۴ با رعایت نکاتی که در مبحث شانزدهم - تأسیسات بهداشتی از "مقررات ملی ساختمان" الزام‌آور شده است، در این اتصال‌ها نصب شود. فلاش تانک در این بخش در چند نقطه وجود دارد (سرویس بهداشتی دفتر کار پزشک، سرویس بهداشتی دفتر کار مدیر بخش، سرویس بهداشتی کارکنان، کلینیکال سینک اتاق کار کیفی)، که توصیه می‌شود به منظور حفاظت از شبکه‌ی لوله‌کشی آب آشامیدنی، فلاش تانک این محل‌ها نیز از لوله‌کشی آب آشامیدنی تغذیه شود.
۲. لوله‌کشی توزیع آب آشامیدنی در این بخش باید با رعایت نکاتی که در مبحث شانزدهم - تأسیسات بهداشتی از مقررات ملی ساختمان الزام‌آور شده است، در برابر هر گونه آلودگی حفاظت شود.

۴-۵-۲-۳- لوله کشی

۱. با رعایت الزامات مندرج در مبحث شانزدهم - تأسیسات بهداشتی از "مقررات ملی ساختمان"، انتخاب مصالح لوله‌کشی، شامل لوله، فیتینگ، شیر، بست و غیره باید صورت گیرد.
۲. در بخش زایمان، لوله‌کشی آب سرد و آب گرم مصرفی باید با رعایت نکات زیر طراحی و اجرا شود:

۱. Potable Water
۲. W.H.O.
۳. Cross Connection
۴. Backflow Preventer

الف) جلوگیری از تمرکز و تکثیر باکتری و انتشار عفونت، مهم‌ترین عامل در انتخاب سیستم لوله‌کشی توزیع آب سرد و آب گرم مصرفی در این بخش است.

ب) لوله‌های آب سرد و گرم مصرفی از یک نقطه وارد و تا نقاط مصرف بخش ادامه می‌یابند. با در نظر گرفتن این که عبور لوله‌های قائم^۱ از کف یا سقف موجب می‌شود که مسیرهای کوتاه‌تری را طی کنند اما به دلایل زیر باید از آن‌ها پرهیز نمود:

- عبور لوله‌های قائم از طبقات پایین یا بالای بخش که معمولاً اختصاص به بخش‌های دیگری از بیمارستان دارد، مستلزم ایجاد تعداد زیادی سوراخ در کف یا سقف است که احتمال انتشار عفونت را افزایش می‌دهد.

- سیستم رایزری مستلزم عبور لوله‌های قائم از سقف‌های طبقات است. چون هر بخش یک منطقه‌ی آتش است، بنابراین سقف هر بخش یک جدار آتش به شمار می‌رود و ایجاد تعداد زیادی سوراخ در این جداره مستلزم رعایت شرایط مقاومت آن منطقه در برابر آتش احتمالی^۲ است.

- لوله‌های هر بخش، از نظر انعطاف‌پذیری در کاربری فضای هر بخش ترجیح دارد که در داخل آن بخش قرار گیرد، تا همواره امکان تغییر کاربری فضای هر بخش وجود داشته باشد.

ج) در این بخش عبور لوله‌های اصلی افقی در کف کاذب توصیه نمی‌شود، به جهت درزهای متعدد بر روی کف کاذب، تمیز نگه داشتن این فضاها را از عفونت دشوار می‌سازد. همچنین سقف کاذب مناسب‌ترین مسیر عبور لوله‌های افقی است.

د) در صورتی که در بخش زایمان، انشعاب لوله‌کشی افقی در سقف کاذب، برای رسیدن به لوازم بهداشتی ترجیح داده شده، از لوله‌های انشعاب بالا به پایین^۳ استفاده شود. این لوله‌ها در نقاط مختلف بخش نباید به صورت روکار نصب شوند.

این لوله‌های انشعاب، قطر نامی‌شان عموماً کم است و به منظور کاهش احتمالی تعمیر و تعویض آن‌ها در دوره‌ی بهره‌برداری، می‌توان از لوله‌های ترموپلاستیک مجاز، که طول عمر زیاد دارند و مخصوص دفن در اجزای ساختمان استاندارد شده‌اند، استفاده کرد.

ه) در ورود لوله به هر بخش و هر گروه بهداشتی، شیرهای قطع و وصل پیش‌بینی شود تا بتوان بدون قطع آب کل بیمارستان، آب آن بخش را (در صورت نیاز به تعمیر و تعویض اجزای لوله‌کشی) قطع کرد. مناسب‌ترین منطقه برای نصب شیرهای قطع و وصل به جهت سهولت دسترسی، در پیش‌ورودی و فضاهای وابسته به آن در نظر گرفته می‌شود.

ز) در لوله‌کشی‌های فلزی از دفن اتصالات دنده‌ای در اجزای ساختمان خودداری شود.

ح) لوله‌کشی آب آشامیدنی در طول مسیر، با روش علامت‌گذاری^۴ مشخص شود تا احتمال آلوده شدن از لوله‌کشی‌های دیگر^۵ پیش نیاید.

Riser System .۱
Fire Rating .۲
Down - Feed .۳
Identification .۴
Cross Contamination .۵

۳. اتصال به لوازم مصرف‌کننده‌ی آب

- الف) اتصال لوله‌های انشعاب آب سرد و آب گرم مصرفی به هر یک از لوازم بهداشتی باید با رعایت نکات بهداشتی و حفظ منظر تمیز و هماهنگ با فضای نصب، صورت گیرد.
- ب) همه‌ی اتصالات، به منظور تعمیر، تنظیم و تعویض قابل دسترسی باشد.
- هر گروه از لوازم بهداشتی یا هر یک از لوازم بهداشتی، باید شیر قطع و وصل بر روی لوله‌های انشعاب داشته باشند.
 - اتصال لوله‌های انشعاب به هر یک از لوازم بهداشتی از نوع اتصال باز شو باشد، تا در صورت نیاز بتوان آن را از شبکه‌ی لوله‌کشی جدا کرد.
- ج) به‌منظور صرفه‌جویی هر چه بیشتر در مصرف آب، مناسب است روی شیرهای برداشت آب لوازم بهداشتی، لوازم کاهنده‌ی مصرف^۱ نصب شود.
- د) به‌منظور کنترل صدای ریزش آب خروجی از شیرها، باید فشار آب در شبکه‌ی لوله‌کشی طوری طرح و تنظیم شود که از سطح صدای نامطلوب بکاهد و موجب ناراحتی بیماران، به‌خصوص در زمان استراحت و خواب نشود.

۴-۵-۲-۴- لوازم بهداشتی و دیگر مصرف‌کننده‌های آب

با توجه به بند ۴-۱-۲ برای هر یک از روشها به دو صورت زیر توضیح داده می‌شود:

۱. روش ترکیبی (LDRP-LDR)

با توجه به مشابهت فضاهای بخش زایمان در روش ترکیبی (LDRP-LDR) با فضاهای بخش بستری داخلی/جراحی عمومی به کتاب «استاندارد برنامه‌ریزی و طراحی بیمارستان ایمن- جلد ۱» مراجعه شود.

۲. روش سنتی

علاوه بر آنچه در مورد قبل آمده در بخش زایمان، از نظر کنترل عفونت، می‌توان مصرف‌کننده‌های آب سرد و گرم مصرفی را به سه گروه تقسیم نمود.

گروه اول: شامل مصرف‌کننده‌های آب که در رده اول از نظر کنترل عفونت می‌باشند:

۱. سینک اسکراب‌های اتاقهای زایمان
۲. سینک اسکراب‌های اتاقهای ویژه
۳. سینک اسکراب‌های اتاق آمادگی قبل از زایمان
۴. سینک اسکراب‌های فضای بهبودی (ریکاوری)
۵. سینک در اتاق دارو و کار تمیز
۶. روشویی در پیش‌ورودی اتاق ایزوله زایمان

انتخاب لوازم بهداشتی و دیگر مصرف‌کننده‌های آب سرد و آب گرم مصرفی با رعایت نکات زیر صورت گیرد:

- لوازم بهداشتی دارای منظر مطلوب، اندازه‌های استاندارد و ترجیحاً به رنگ سفید باشند.
- شیرهای برداشت آب لوازم بهداشتی با فرمان الکترونیکی اکیداً پیشنهاد می‌شود.
- خشک کردن دست یا توسط خشک‌کن الکترونیکی دست از نوع دیواری و یا به وسیله دستمال کاغذی انجام می‌شود. ظرف صابون مایع هر روشویی با فرمان الکترونیکی و از نوع دیواری اکیداً پیشنهاد می‌شود.
- لوله‌های انشعاب آب سرد و آب گرم مصرفی متصل به لوازم بهداشتی نباید به صورت آشکار نصب گردد.
- چنانچه روی این بخش، بخش دیگری با کاربری متفاوت داشته باشیم، نباید هیچ لوله‌ای به‌خصوص لوله‌ی فاضلاب مربوط به لوازم بهداشتی طبقات در سقف کاذب فضاهای بستری بیماران نصب شود.

گروه دوم: شامل مصرف‌کننده‌های آب که در رده دوم از نظر کنترل عفونت می‌باشند:

۱. روشویی در ورودی بخش
 ۲. روشویی در اتاق معاینه
 ۳. سینک شستشو و شیر مخلوط در اتاق نظافت (تی شوی)
 ۴. روشویی در پیش ورودی اتاق‌های کثیف
 ۵. روشویی در اتاق جمع‌آوری زباله و رخت کثیف
 ۶. سینک شستشو، کلینکال سینک و لگن شوی در اتاق کارکثیف.
- انتخاب لوازم بهداشتی و دیگر مصرف‌کننده‌های آب سرد و آب گرم مصرفی با رعایت نکات زیر صورت گیرد:

- لوازم بهداشتی دارای منظر مطلوب، اندازه‌های استاندارد و ترجیحاً به رنگ سفید باشد.
- شیرهای برداشت آب لوازم بهداشتی ترجیحاً با فرمان الکترونیکی باشد.
- خشک‌کن دست از نوع دیواری و دستمال کاغذی باشد، ظرف صابون مایع هر روشویی ترجیحاً با فرمان الکترونیکی و از نوع دیواری در نظر گرفته شود.

گروه سوم: شامل مصرف‌کننده‌های آب که در رده سوم از نظر کنترل عفونت می‌باشند:

۱. روشویی شیر مخلوط و دوش در رختکن، حمام و سرویس بهداشتی مادران
 ۲. روشویی شیر مخلوط و دوش در رختکن، حمام و سرویس بهداشتی کارکنان
 ۳. روشویی و سینک شستشو در آبدارخانه
 ۴. روشویی شیر مخلوط در سرویس بهداشتی دفتر کار مدیر بخش
 ۵. روشویی شیر مخلوط در سرویس بهداشتی دفتر کار سرپرستار
 ۶. روشویی شیر مخلوط در سرویس بهداشتی دفتر کار منشی اداری
- در انتخاب این گروه از لوازم بهداشتی و انشعاب آب برای تغذیه‌ی آن‌ها نکات زیر رعایت شود:

- در بیمارستان‌های ناحیه‌ای، لوازم بهداشتی ممکن است از نوع متعارف باشد.
- یکی از دو حالت زیر برای لوله‌های انشعاب آب سرد و آب گرم مصرفی به این لوازم مصرف‌کننده‌ی آبی قابل اجرا است :
 - در صورت انتخاب لوله‌های ترموپلاستیک مجاز، لوله‌ها در داخل دیوار نصب شود.
 - در صورت انتخاب لوله‌های فولادی گالوانیزه، انشعاب‌ها ممکن است در داخل دیوار یا به صورت آشکار نصب شود.
- در صورتی که شیرها و دیگر اجزای لوله‌های متصل به هر یک از لوازم بهداشتی در داخل دیوار قرار می‌گیرد، باید برای آن‌ها دریچه‌ی دسترسی پیش‌بینی شود.

انتخاب لوازم بهداشتی

۱. لوازم بهداشتی دارای جنسی مقاوم در برابر اثر آب باشند.
۲. لوازم بهداشتی باید هماهنگ با فضای نصب و دارای منظر مطلوب، اندازه‌های استاندارد و ترجیحاً به رنگ سفید باشد.
۳. هیچ یک از این لوازم نباید گوشه‌های تیز، زاویه‌های پنهان و غیرقابل دسترسی داشته باشد چرا که ممکن است محل تجمع آلودگی و عفونت گردد. ساخت و شکل لوازم بهداشتی طوری باشد که شست‌وشو و تمیز کردن سطوح خارجی آن به آسانی امکان‌پذیر شود.
۴. لوازم بهداشتی باید تا حد امکان به دیوار نصب شود تا بتوان کف محل نصب آن را به آسانی تمیز کرد. نصب این لوازم به دیوارها باید به‌طور اطمینان‌بخش و با توجه به بارهای وارده در هر مورد صورت گیرد.
۵. شکل محل ریزش آب لوازم بهداشتی طوری باشد که ریزش آن موجب تراوش^۱ به خارج از آن نشود.

لوله‌های انشعاب لوازم بهداشتی

۱. در صورتی که در بخش اعمال زایمان، برای رسیدن به لوازم بهداشتی انشعاب لوله‌های اصلی افقی در سقف کاذب ترجیح داده شده باشد، لوله‌های انشعاب، بالا به پایین اجرا شوند.
۲. در صورتی که دیوار پشت لوازم بهداشتی از نوع درای‌وال^۲ باشد، لوله‌ی قائم انشعاب به هر حال در داخل آن قرار می‌گیرد. برای تحمل وزن لوازم بهداشتی نصب شده روی درای‌وال، باید قطعات تقویتی جهت نصب پایدار پیش‌بینی شود.
- چنانچه در داخل دیوار درای‌وال شیرهای قطع و وصل قبل از اتصال به روشویی یا سینک نصب می‌شوند، باید دریچه‌ی بازبینی روی دیوار در نظر گرفت.
۳. در صورتی که دیوار پشت لوازم بهداشتی با مصالحی ساختمانی دیگری ساخته شود، لوله‌ی قائم انشعاب ممکن است در داخل دیوار یا روی دیوار به‌صورت آشکار (گروه سوم لوازم بهداشتی) نصب شود.

در صورتی که لوله‌ی انشعاب در داخل دیوار قرار گیرد، باید برای شیرهای قطع و وصل آن‌ها، دریچه‌ی دسترسی پیش‌بینی شود.

۴-۵-۲-۵- آب گرم مصرفی

۱. کلیات

الف) مرکز تأسیسات مکانیکی بیمارستان تولیدکننده‌ی آب گرم مصرفی است و در همه‌ی بخش‌های بیمارستان، از جمله بخش زایمان توزیع می‌شود.
ب) بیمارستان‌های قطبی و کشوری، به جهت گستردگی ساختمان بیمارستان و دوری فاصله‌ها، به‌منظور نزدیک کردن محل تولید آب گرم مصرفی به نقاط مصرف، باید آب گرم به‌طور موضعی^۱ در خارج بخش زایمان ولی در نزدیکی آن تولید شود.
ج) لوله‌کشی آب گرم مصرفی در بخش زایمان باید کاملاً از لوله‌کشی آب سرد مصرفی جدا باشد.
د) چنانچه لوازم بهداشتی آب گرم و سرد مصرفی به اجبار به هم متصل گردند (مانند شیرهای مخلوط)، روی انشعاب آب سرد باید لوازم مانع برگشت جریان^۲ نصب شود.
ه) انتخاب نوع مانع برگشت جریان باید با الزامات مندرج در "مبحث شانزدهم - تأسیسات بهداشتی" از "مقررات ملی ساختمان" مطابقت داشته باشد.

۲. لوله‌کشی

الف) مسیر لوله‌کشی توزیع آب گرم مصرفی در داخل بخش زایمان، تابع مسیر لوله‌کشی توزیع آب سرد مصرفی است.
ب) فضاهای جنبی پیش‌ورودی بهترین محل ورود آب گرم مصرفی به این بخش است. شیرهای قطع و وصل روی خطوط اصلی لوله‌های ورودی، با امکان دسترسی، باید در همین محل نصب شوند.
ج) در داخل سقف کاذب این بخش، لوله‌های اصلی افقی توزیع آب گرم و سرد مصرفی نصب می‌شوند.
د) لوله‌های آب گرم مصرفی برای رسیدن به هر یک (یا هر گروه) از لوازم بهداشتی از بالا به پایین و به همان ترتیبی که برای آب سرد مصرفی آمده، اجرا می‌شود.

۳. دمای آب گرم مصرفی

الف) در مرکز تولید آب گرم مصرفی حداکثر دمای آن ۶۵ درجه‌ی سلسیوس است.
ب) به ترتیبی که در مبحث شانزدهم - تأسیسات بهداشتی مقرر شده، دمای آب گرم مصرفی در اتصال به هر یک از لوازم بهداشتی تنظیم شود.

۵-۴-۶- در اتاق زایمان طبیعی در صورت استفاده از سیستم IT جعبه ارت به همراه تدابیر لازمه اتخاذ گردد.

جهت مشاهده وجود هم‌بندی در فضاهای مختلف بخش زایمان به جدول پیوست مراجعه نمایید
جهت دسترسی به اطلاعات کلی و مقررات مربوطه، به کتاب مرجع مجموعه به نام « استاندارد و الزامات عمومی در طراحی بیمارستان ایمن » مراجعه شود.

۵-۵-۵ سیستم روشنایی

۵-۵-۵-۱- روشنایی مورد نیاز بخش اعمال زایمان به دو صورت طبیعی و مصنوعی تأمین می‌شود. روشنایی مصنوعی به صورت عمومی و موضعی توزیع می‌گردد.

۵-۵-۵-۲- شدت روشنایی‌های تعیین شده برای این بخش (جدول انتهایی فصل) برای فضاهای مختلف با استفاده از کتاب مرجع IES و همچنین با توجه به استاندارد DIN5035-1988 ارائه شده است.

۵-۵-۵-۳- در صورت استفاده از دستگاه‌هایی با قابلیت مانیتورینگ، همانند سونوگرافی که امکان کاهش دید و کم شدن دقت در نظارت و خواندن پارامترهای دستگاه وجود دارد علاوه بر روشنایی عمومی می‌بایست از چراغ‌هایی با قابلیت دایمر شدن استفاده گردد.

۵-۵-۵-۴- در فضای اتاق زایمان ترکیبی که مادر مدت زمانی بعد از زایمان در آنجا بستری می‌باشد همانند سایر فضاهای بستری بهتر است برای آسایش مادر حتی المقدور از چراغ‌های سقفی استفاده نشود و در صورت استفاده از چراغ‌های سقفی می‌بایست این چراغها صفحه پرسماتیک داشته باشند.

۵-۵-۵-۵- توصیه می‌شود در اتاق مراقبت‌های مامایی بر روی کنسول‌های دیواری از کلیدهای دایمر دار برای تنظیم‌کننده‌ی شدت نور بالای سر مادر استفاده گردد.

۵-۵-۵-۶- در صورت استفاده از کنسول بالای تخت، ارتفاع نصب در بخش زایمان در حدود ۱/۶ متر از کف تمام شده پیشنهاد می‌گردد. در صورتیکه محور طولی کنسول در ارتفاع کمتری قرار گیرد، هنگام مطالعه سایه ایجاد می‌گردد بنابراین می‌توان چراغ روشنایی و مطالعه را به طور مجزا از کنسول و در ارتفاع ۱۸۰ سانتی‌متری از زمین بر روی دیوار نصب کرد. در این حالت نصب کنسول در ارتفاع ۱۴۰ سانتی‌متری از کف نیز میسر است.

۵-۵-۵-۷- در فضایی که احتمال بستری مادر برای مدت زمانی وجود دارد (LDRP)، برای تأمین روشنایی شب از چراغ‌های گریل دار در جبهه رفت آمد این فضاها که در ارتفاع ۰/۳ تا ۰/۴ متر از کف تمام شده نصب می‌شوند می‌بایست استفاده گردد. کنترل این چراغها بصورت محلی انجام شود.

۵-۵-۸- برای کنترل ورود و جلوگیری از ورود افراد غیر مجاز به اتاقهای آمادگی پیش از زایمان ، زایمان و اتاق بهبودی (ریکاوری) از یک چراغ بالای سردرب با دو عدد لامپ و علامت مخصوص با نور قرمز - سبز استفاده گردد.

۵-۵-۹- در صورت استفاده از کنسول بالای تخت پیشنهاد می‌گردد حداقل شدت روشنایی عمومی تأمین شده بوسیله چراغ‌های نصب شده بر روی کنسول در حدود ۳۰۰ لوکس باشد و از روی کنسول کنترل گردد.

۵-۵-۱۰- برای کنترل عفونت و سهولت در پاکیزه نگاه داشتن چراغ در اتاق کار کثیف ، جمع‌آوری زباله و رخت کثیف ، معاینه و اتاق نظافت بهترین نوع ، چراغ‌های جناب‌دار و یا پریشماتیک است . پلاستیک شفاف یا شیری پریشماتیک چراغ‌های روشنایی عمومی باید از نوعی باشد که ذرات معلق در هوا را به خود جذب نکند .

۵-۵-۱۱- در حمام و سرویس بهداشتی استفاده از چراغ‌های بالای روشویی یا سقفی پیشنهاد می‌شود که می‌بایست کنترل آن با کلید بارانی امکان‌پذیر گردد .

۵-۵-۱۲- در حمام و سرویس بهداشتی با امکان ورود ویلچیر پیشنهاد می‌شود کلید چراغ‌ها از بیرون قابل کنترل باشند . در این صورت ضرورتی بر استفاده از کلید بارانی نمی‌باشد .

۵-۵-۱۳- در کلبه‌های فضاهای درمانی بخش (فضاهای پشتیبانی را شامل نمی‌شود) استفاده از چراغ‌هایی که دارای لوور آلومینیومی براق باشند ممنوع است .

۱. اتاق معاینه
۲. اتاق مراقبت های مامائی
۳. اتاق آمادگی
۴. اتاق زایمان (سنتی و ترکیبی)
۵. اتاق بهبودی پس از زایمان
۶. اتاق ایزوله زایمان
۷. اتاق ویژه

۵-۵-۱۴- در راهروهای بخش استفاده از چراغ‌های سقفی و یا دیواری که دارای جناب و یا لوور مناسب بوده و دارای خیرگی و درخشندگی کمی هستند ، توصیه می‌شود. این چراغ‌ها می‌توانند به صورت توکار و یا روکار نصب شوند. نصب توکار این چراغ‌ها به دلیل زیبایی و نمایان نبودن ظاهر قاب و همچنین جلوگیری از تجمع آلودگی و گرد و خاک نسبت به نصب روکار ارجحیت دارد.

۱۵-۵-۵- در سایر فضاهای پشتیبانی بخش زایمان که پارامتر خیرگی و درخشندگی چندان مطرح نیست ، می‌توان از چراغ‌های سقفی بدون حباب و لوور^۱ استفاده نمود . البته لازم به ذکر است کاهش خیرگی و درخشندگی در طراحی سیستم روشنایی یکی از معیارهای طراحی بهینه محسوب می‌شود .

۱۶-۵-۵- نور موضعی در اتاقهای آمادگی (درد) ، زایمان (سنتی و ترکیبی) و اتاق بهبودی (ریکاوری) بوسیله چراغهای سقفی - دیواری یا سیار تامین می‌گردد و می‌بایست شدت روشنائی حداقل حدود ۱۰۰۰ لوکس را تامین نماید .

۱۷-۵-۵- با توجه ضرورت وجود روشنایی کافی در محدوده‌ی پله‌های فرار جهت دسترسی و استفاده در صورت بهره‌گیری از روشنایی طبیعی در طول روز ، چراغ‌ها می‌توانند فقط در طول شب روشن شوند ، در غیر این صورت می‌بایست در تمام شبانه‌روز این چراغ‌ها روشن باشند و بهتر است کنترل آن به صورت محلی نباشد .

۱۸-۵-۵- روشنایی ایمنی در راهروها و راه های خروجی باید با علامت «خروج» و برای راهپله‌ی فرار با علامت «خروج اضطراری» در نظر گرفته شود. لازم است این چراغ‌ها از سیستم برق ایمن یا زمان پشتیبان حداقل ۲ ساعت تغذیه شوند.

۱۹-۵-۵- نصب یک عدد چراغ نگاتسکوپ حداقل سه خانه در اتاق زایمان الزامی می‌باشد . این چراغ از نوع توکار و با قاب ساخته شده از ورق فولاد زنگ ناپذیر^۲ یا مواد فایبر گلاس باشند.

۲۰-۵-۵- با توجه به الزامی بودن استفاده از نگاتسکوپ در ایستگاه مامائی ، اتاق معاینه و... تمهیدات لازم برای برق‌رسانی آن‌ها از نوع اضطراری می‌بایست در نظر گرفته شود

۲۱-۵-۵- چراغ نگاتسکوپ نصب شده در ایستگاه مامائی ، اتاق معاینه و ... می‌بایست حداقل از نوع دو خانه انتخاب گردد.

۲۲-۵-۵- در صورت استفاده از تابلو ایزوله در ورودی اتاق زایمان ، برق نگاتسکوپ این فضا از این تابلو تغذیه می‌شود و در غیر اینصورت می‌بایست از برق اضطراری تغذیه شود.

۲۳-۵-۵- برای اتاقهای زایمان از کلیدهای بارانی که در ارتفاع ۱/۵۵ متر از کف تمام شده نصب می‌شوند استفاده گردد.

۱. در صورت استفاده از چراغ‌های سقفی لووردار ، پیشنهاد می‌گردد از لوور آلومینیم شده‌ی دوپل استفاده شود .

۲. Stainless Steel

۵-۵-۲۴- در فضاهای زیر در صورت نصب کلید در داخل فضا، برای کنترل روشنایی از کلیدهای بارانی که در ارتفاع ۱/۱ تا ۱/۲ متر از کف تمام شده نصب می‌شوند استفاده گردد.

۱. اتاق کار کثیف
۲. پیش ورودی اتاق های کار کثیف
۳. اتاق نظافت (تی شوی)
۴. اتاق هوارسان
۵. اتاق جمع آوری زباله و رخت کثیف
۶. سرویس بهداشتی عمومی
۷. حمام و سرویس بهداشتی اتاق ایزوله زایمان
۸. حمام و سرویس بهداشتی اتاق زایمان ترکیبی
۹. حمام و سرویس بهداشتی اتاق آمادگی (درد)
۱۰. حمام و سرویس بهداشتی اتاق ویژه

۵-۵-۲۵- برق‌رسانی به سیستم روشنایی

در صورت عدم امکان استفاده از برق ۱۰۰ درصد اضطراری در تمامی فضاهای بخش موارد زیر رعایت شوند:

۵-۵-۲۵-۱- استفاده از برق اضطراری در فضاهای زیر :

۱. کلیه ی حمام ها و سرویس های بهداشتی بخش
 ۲. کلیه ی فضاهای اتاق آمادگی ، زایمان و بهبودی
 ۳. اتاق رختکن مادران
 ۴. اتاق ویژه
 ۵. کلیه ی فضاهای اتاق ایزوله زایمان
 ۶. اتاق برق
 ۷. ایستگاه مامائی
 ۸. اتاق دارو و کار تمیز
 ۹. اتاق زایمان
- و ...

۵-۵-۲۵-۲- استفاده از برق نرمال در اتاق نظافت

۵-۵-۳- استفاده از برق ایمن^۱ در فضاهای زیر:

۱. راه پله‌ی فرار
۲. چراغ‌های خروج راهروهای بخش
۳. چراغ معاینه اتاق زایمان^۲
۴. اتاق زایمان^۳
۵. اتاق ویژه^۳
- و ...

۵-۵-۴- استفاده از برق نرمال و اضطراری (ترکیبی)^۴ در فضاهای زیر:

۱. ایستگاه مامائی
۲. اتاق کار کثیف
۳. اتاق کار منشی اداری
۴. اتاق معاینه
۵. اتاق استراحت کارکنان
۶. دفتر کار رئیس / مدیر بخش
۷. اتاق نگهداری ملحفه و رخت تمیز
۸. انبار تجهیزات پزشکی و وسایل مصرفی
۹. آبدارخانه
۱۰. اتاق جمع آوری زباله و رخت کثیف
۱۱. راهروهای بخش
- و ...

۵-۵-۲۶- درجه‌بندی میزان شدت روشنایی اضطراری در فضاها

بر اساس نوع فضا و کاربری آن بخشی یا کل روشنایی می تواند از برق اضطراری تامین گردد بر این اساس فضاها به چهار دسته D تا A تقسیم می شوند .

۱. برق ایمن این چراغ‌ها از طریق UPS و یا باتری قابل شارژ تیمیشه در داخل محفظه‌ی چراغ تامین می‌گردد.
۲. در صورت استفاده از سیستم IT این چراغ‌ها از تابلو ایزوله تغذیه می‌شوند و در غیر اینصورت می‌بایست از برق UPS تغذیه شوند و یا با باتری پشتیبان و شارژ مربوطه در نظر گرفته شوند.
۳. در دو فضای اتاق زایمان (سنتی و ترکیبی) و اتاق ویژه جهت آرامش مادر یک عدد چراغ دیواری در قسمتی از فضا تعبیه شده که از برق ایمن تغذیه می‌شود .
۴. در این قسمت تعدادی چراغ به برق اضطراری و تعدادی به برق نرمال متصل می‌باشند و در زمان قطع برق چراغ‌هایی که از برق نرمال تغذیه می‌شدند خاموش ولیکن چراغ‌های اضطراری بعد از راه اندازی دیزل ژنراتور مجدداً روشن می‌شوند .

به منظور تنظیم دمای آب هر یک از لوازم بهداشتی، در نزدیکی آن‌ها شیرهای خودکار کنترل دما نصب شود.

ج) به منظور کاهش مقدار اتلاف انرژی گرمایی، لازم است لوله‌های آب گرم مصرفی، به ترتیبی که در مبحث شانزدهم - تأسیسات بهداشتی مقرر شده، عایق شود.

د) یکی از روش‌های زیر را می‌توان به منظور کاهش مقدار اتلاف آب در لوازم بهداشتی و دیگر مصرف‌کننده‌های آب گرم مصرفی استفاده نمود و دمای آب را در لوله‌های آب گرم مصرفی تا حد مورد نظر ثابت کرد:

- برای لوله‌کشی آب گرم مصرفی خطوط برگشت (باز گردانی) پیش‌بینی شود.
- با نصب نوارهای الکتریکی روی محیط خارجی لوله‌های آب گرم مصرفی، دمای آب کنترل شود.

۴-۵-۳- دفع فاضلاب

۴-۵-۳-۱- کلیات

در بخش زایمان، جمع‌آوری و هدایت فاضلاب خروجی از لوازم بهداشتی متعارف و دیگر مصرف‌کننده‌های آب، باید با رعایت نکات مهم زیر صورت گیرد:

۱. سطوح کف و دیوارهای بخش، از طریق نشت فاضلاب از لوله‌ها و نقاط اتصال به دستگاه‌ها آلوده نشود.
۲. از نفوذ هوای آلوده و گازهای زیان‌آور شبکه‌ی لوله‌کشی فاضلاب به داخل فضاهای بخش به‌طور کامل جلوگیری شود.
۳. لوله‌کشی آب سرد و گرم مصرفی از شبکه‌ی لوله‌کشی فاضلاب بر اثر اتصال نادرست^۱ آلوده نشود.

۴-۵-۳-۲- لوله‌کشی فاضلاب

۱. با رعایت الزامات مندرج در مبحث شانزدهم - تأسیسات بهداشتی از "مقررات ملی ساختمان" مصالح، شامل لوله، فیتینگ، بست و غیره باید انتخاب شوند.

۲. در طرح و اجرای لوله‌کشی فاضلاب باید نکات زیر رعایت شود:

الف) فاضلاب خروجی از مصرف‌کننده‌های آب به‌طور ثقلی به سمت مرکز نقاط دفع فاضلاب بیمارستان هدایت شود.

ب) از نصب کفشوی در فضاهایی جز فضاهای مشخص شده در این راهنما خودداری شود. چراکه در صورت تعبیه غیر ضروری کفشوی، مشکلات زیر پدید می‌آید:

- دهانه باز کفشوی، معمولاً محل ورود حشرات و دیگر آلاینده‌های محیط است.
- نفوذ بو و گازهای شبکه‌ی فاضلاب به فضاهای بخش، غالباً با تبخیر آب هوا بند سیفون^۲ رخ می‌دهد.

ج) چنانچه در طبقه‌ی بالای بخش زایمان بخش دیگری از بیمارستان قرار گرفته باشد، لوله‌های فاضلاب لوازم بهداشتی طبقه‌ی بالا نباید در داخل سقف کاذب بستری بیماران بخش زایمان قرار گیرد.

د) در صورتی‌که بخش زایمان در طبقه‌ای قرار گیرد که در زیر آن بخش بستری یا دیگر بخش‌های بیمارستان قرار داشته باشد که معمولاً از نظر منطقه‌بندی آتش، منطقه‌ی دیگری است، برای لوله‌های انشعاب خروجی‌های فاضلاب که از سازه‌ی بین دو طبقه عبور می‌کند راه‌های زیر را می‌توان اختیار کرد:

- شفت جداگانه‌ای برای هر گروه از لوازم بهداشتی، نزدیک به آن پیش‌بینی شود و طول لوله‌ی افقی فاضلاب آن گروه تا ممکن است کوتاه باشد تا فاضلاب خروجی لوازم بهداشتی را جمع کند.

این لوله‌ی فاضلاب افقی در سقف کاذب طبقه‌ی زیرین قرار می‌گیرد. در این حالت، اطراف سوراخ‌هایی که در سازه‌های سقف برای عبور لوله‌های انشعاب لوازم بهداشتی طبقه‌ی بالا ایجاد می‌شود، برای مدتی که در طرح برای آن منطقه‌ی آتش طراحی شده است، با مواد مقاوم در برابر آتش کاملاً بسته شود. در این مورد می‌توان از مواد مخصوص که به هنگام آتش و افزایش دما منبسط می‌شود استفاده نمود.

• راه دیگر، استفاده از سقف کاذب متشکل از پانل‌های مقاوم در برابر آتش (مانند درای‌وال) در طبقه‌ی زیرزمین است. در این شرایط فضای داخل سقف کاذب طبقه‌ی زیرزمین به عنوان یک منطقه‌ی آتش مجزا طراحی می‌شود.

ه) دریچه‌های دسترسی که به منظور بازدید و رفع گرفتگی احتمالی لوله‌ها در مسیر عبور لوله‌های فاضلاب در نظر گرفته می‌شود، نباید در فضاهای تمیز و فضاهای بستری بیمار واقع شود.

و) به هنگام ریزش ناگهانی آب (از جمله در فلاش تانک یا فلاش والو)، ممکن است بر اثر فشار معکوس^۱ یا مکش سیفونی^۲، ارتفاع آب هوا بند سیفون لوازم بهداشتی کاهش یابد و موجب نفوذ گازهای زیان‌آور از شبکه‌ی فاضلاب به فضاهای بخش شود. برای جلوگیری از این امر لازم است شبکه‌ی لوله‌کشی فاضلاب، به ترتیبی که در "مبحث شانزدهم - تأسیسات بهداشتی" مقرر شده با لوله‌کشی هواکش فاضلاب باشد که فشار داخل شبکه‌ی لوله‌کشی فاضلاب را در حدود فشار اتمسفر نگاه دارد.

ز) در بخش زیمان، هیچ‌یک از قطعات لوله‌کشی فاضلاب به‌جز در فضاهای جنبی پیش‌ورودی، نباید به‌صورت آشکار اجرا شود.

۴-۳-۵-۳- اتصال به لوازم بهداشتی

۱. برای جلوگیری از ورود بو و گازهای زیان‌آور به داخل فضاهای بخش، باید تمامی خروجی‌های بهداشتی مصرف‌کننده‌ی آب به‌واسطه‌ی سیفون به شبکه‌ی لوله‌کشی فاضلاب متصل شوند.

۲. لازم است تمامی نقاط اتصال لوله‌های فاضلاب به لوازم بهداشتی، کاملاً و به‌طور اطمینان‌بخش آب‌بند و گازبند باشند.

۳. به‌منظور سهولت بهداشت محیط باید از قرار دادن روشویی، سینک و توالت فرنگی بر روی کف پرهیز شود و از نوع دیواری آن‌ها استفاده شود.

الف) این لوازم هر کدام به‌صورت مجزا دارای لوله‌ی فاضلاب خروجی هستند که به دیوار پشت دستگاه وارد می‌شود.

ب) چنانچه انشعاب لوله‌ی فاضلاب دیوار پشت دستگاه داخل دیوار درای‌وال باشد، به سمت پایین و لوله‌ی هواکش آن به سمت بالا ادامه می‌یابد.

ج) در صورتی که دیوار (یا تیغه) دوجداره به جای دیوار درای‌وال استفاده شود، لوله‌های عمودی فاضلاب و هواکش در بین جداره‌ی دیوار قرار می‌گیرد.

۴. به‌منظور سهولت بازدید، تنظیم و تعویض قطعات، سیفون و اتصالات دهانه‌های خروج فاضلاب هر یک از لوازم بهداشتی، باید قابل دسترسی باشند و پیش‌بینی دریچه‌ی دسترسی، در مواردی که قطعات اتصال و سیفون دستگاه در داخل دیوار قرار می‌گیرند، روی دیوار پشت دستگاه نصب می‌گردد.

۴-۵-۴- لوله‌کشی گازهای طبی^۱

۴-۵-۴-۱- کلیات

۱. در بخش زایمان، لوله‌کشی گازهای طبی به منظور تغذیه‌ی خروجی‌های^۲ زیر اجرا و آزمایش می‌شود.

- الف) خروجی اکسیژن
- ب) خروجی خلاء
- ج) خروجی هوای فشرده
- د) خروجی گاز طبی

۲. در بیمارستان‌های ناحیه‌ای، منطقه‌ای، قطبی و کشوری، تغذیه‌ی خروجی گازهای طبی در بخش زایمان، باید از نوع سیستم توزیع مرکزی گازهای طبی بیمارستانی باشد.

۴-۵-۴-۲- مقدار و نقاط مصرف

با توجه به بند ۴-۱-۲ مقدار و نقاط مصرف گاز طبی برای هر یک از روش‌ها به دو صورت زیر توضیح داده می‌شود:

روش ترکیبی (LDRP-LDR)

۱. در فضاهای بخش زایمان خروجی گازهای طبی، طبق جدول شماره‌ی ۴-۱ مورد نیاز است. خروجی‌هایی که در جدول شماره‌ی ۴-۱ آمده، جهت تغذیه‌ی توزیع مرکزی پیش‌نهاد شده است. همچنین توصیه می‌شود که تعدادی کپسول گاز اکسیژن و گاز بی‌هوشی در انبار وسایل ذخیره شود.
۲. مقدار جریان گاز و فشار مورد نیاز در خروجی‌ها، طبق جدول شماره‌ی ۴-۲ طراحی شود.
۳. محل خروجی‌ها

الف) خروجی‌های دیواری بر روی دیوار پشت تخت بیمار، در سمت راست بیمار نصب می‌گردد.

- ارتفاع خروجی‌ها از کف تمام شده‌ی اتاق بین ۰/۹ تا ۱/۴ متر است.
- خروجی‌ها ممکن است در داخل یا زیر کنسول تعبیه گردند. چنانچه در داخل کنسول قرار گیرند، ارتفاع‌شان تابع ارتفاع کنسول خواهد بود.

۱. در طراحی، اجرا و آزمایش لوله‌کشی و خروجی گازهای طبی در بخش مراقبت‌های ویژه‌ی قلب رعایت ضوابط مندرج در یکی از استانداردهای زیر لازم است:

- ISO 7396
 - ISO 9170-1
 - DIN / EN 737-3
 - HTM 2022
 - NFPA 99C
- Outlets .x

ب) در اتاق LDR و LDRP و ایزوله مخلوط گاز اکسیژن و گاز بیهوشی نیز مورد نیاز است که به وسیله کپسول‌های انتونوکس تامین می‌شود.

ج) در فضاهایی که از گاز بیهوشی استفاده می‌شود باید برای جلوگیری از انتشار این گاز و تخلیه آن به خارج از ساختمان از یکی از سیستم‌های اطمینان بخش از جمله "Active Anesthetic Gas Scavenging System" بر طبق استاندارد BS6834 استفاده شود.

جدول ۴-۱- تعداد خروجی گازهای طبی

نام فضاها	اکسیژن O ₂	خلأ VAC	هوای فشرده
LDRP و LDR	مادر	۱	-
	نوزاد	۱	۱
اتاق معاینه			
اتاق زایمان	مادر	۱	-
	نوزاد	۱	۱

جدول ۴-۲- مقادیر جریان و فشار گاز در خروجی‌ها

اکسیژن	خلأ	هوای فشرده
۴۰۰ Kpa	۱۰	۶
۲۰۰ mm.Hg	۴۰	۴۰
۴۰۰ Kpa	۸۰	۸۰

روش سستی

- در فضاهای بخش زایمان خروجی گازهای طبی، طبق جدول شماره‌ی ۴-۳ مورد نیاز است. خروجی‌هایی که در جدول شماره‌ی ۴-۳ آمده، جهت تغذیه‌ی توزیع مرکزی پیش‌نهاد شده است. همچنین توصیه می‌شود که تعدادی کپسول گاز اکسیژن و هوای فشرده در انبار وسایل ذخیره شود.
- مقدار جریان گاز و فشار مورد نیاز در خروجی‌ها، طبق جدول شماره‌ی ۴-۴ طراحی شود.
- محل خروجی‌ها

الف) خروجی‌های دیواری بر روی دیوار پشت تخت بیمار، در سمت راست بیمار نصب می‌گردد.

- ارتفاع خروجی‌ها از کف تمام شدنی اتاق بین ۰/۹ تا ۱/۴ متر است.
- خروجی‌ها ممکن است در داخل یا زیر کنسول تعبیه گردند چنانچه در داخل کنسول قرار گیرند، ارتفاع‌شان تابع ارتفاع کنسول خواهد بود.

ب) در اتاق‌های زایمان، زایمان بی‌درد، پرکلمپسی و ایزوله مخلوط گاز اکسیژن و گاز بیهوشی نیز مورد نیاز است که به وسیله کپسول‌های انتونوکس تامین می‌شود.

ج) در فضاهایی که از گاز بیهوشی استفاده می‌شود باید برای جلوگیری از انتشار این گاز و تخلیه آن به

خارج از ساختمان از یکی از سیستم‌های اطمینان بخش از جمله " Active Anesthetic Gas Scavenging System " بر طبق استاندارد BS6834 استفاده شود.

جدول ۳-۴- تعداد خروجی گازهای طبی

نام فضاها	اکسیژن O ₂	خلأ VAC	هوای فشرده A
اتاق زایمان	مادر	۱	-
	نوزاد	۱	۱
اتاق ویژه	مادر	۱	-
	نوزاد	۱	۱
اتاق ایزوله زایمان	مادر	۱	-
	نوزاد	۱	۱
اتاق آمادگی قبل از زایمان	۱	۱	-
اتاق معاینه	۱	۱	-

جدول ۴-۴- مقادیر جریان و فشار گاز در خروجی‌ها

گاز	فشار	جریان	مقاومت
اکسیژن	۴۰۰ Kpa	اتاق زایمان	۱۰۰
		فضاهای دیگر	۶
هوای فشرده	۴۰۰ Kpa	اتاق زایمان	۴۰
		فضاهای دیگر	۱۰
خلأ	۳۰۰ mm.Hg	۴۰	۴۰

۴-۵-۳- لوله‌کشی^۱

۱. مصالح

- الف) مصالح لوله‌کشی شامل لوله، فیتینگ و شیرهای قطع و وصل است.
- ب) اتصال^۲ قطعات لوله و فیتینگ باید از نوع اتصال لحیمی موثیقی^۳ باشد.
- ج) باید شیرهای قطع و وصل از جنس برنجی یا برنزی و نوع قطع سریع باشند؛ همچنین مخصوص گازهای طبی در نظر گرفته شوند.
۲. با توجه به بند ۴-۱-۲ لوله‌کشی گازهای طبی برای هر یک از با رعایت نکات زیر طراحی و اجرا گردد:

روش ترکیبی (LDRP-LDR)

- الف) طراحی، اجرا و آزمایش لوله‌کشی گازهای طبی، از مرکز تولید در بیمارستان تا بخش‌های مختلف از جمله بخش زایمان، باید با توجه به نکاتی که در استانداردهای مندرج در زیرنویس^۱ آمده است، اجرا گردد.
- ب) لوله‌های عمودی ممکن است در داخل شفت‌ها تعبیه گردند. لوله‌های افقی در داخل سقف کاذب، قبل و بعد از جعبه‌ی شیرها نصب می‌گردند.
- لوله‌کشی گازهای طبی همه جا باید قابل دسترس و تعمیر باشد و از دفن آن در اجزای ساختمان خودداری شود.
- ج) لوله و دیگر اجزای لوله‌کشی گازهای طبی باید پیش از نصب، روغن‌زدایی^۴ شوند تا اطمینان به عمل آید که در داخل لوله‌ها هیچ اثری از چربی و روغن وجود نداشته باشد؛ مگر آن که عمل روغن‌زدایی در کارخانه‌ی سازنده‌ی لوله و فیتینگ قبلاً انجام شده باشد.
- د) به هر شبکه‌ی لوله‌کشی گازهای طبی، پس از جعبه‌ی شیرها، سیستم اعلام خیر هم اضافه شود تا در صورتی که فشار گاز از حدود تعیین شده کمتر یا بیشتر شد، افراد ایستگاه مامایی را خبر کند.
- ه) در استانداردهای مندرج در زیر نویس^۱ نحوه‌ی استفاده از روش‌های اندازه‌گذاری لوله‌ها آمده است.
- و) در ورود لوله‌های گازهای طبی به فضاهای این بخش لازم است جعبه‌ی شیرهای قطع و وصل^۴ نصب گردد. همچنین این جعبه باید در دیدرس ایستگاه مامایی و در ارتفاع ۰/۹ تا ۱/۴ متر نصب شود. در داخل این جعبه باید فشارسنج‌هایی برای اندازه‌گیری فشار شبکه‌ی لوله‌کشی داخل بخش پیش‌بینی شود.

۱. بر طبق استانداردهای زیر، لوله و فیتینگ باید از نوع مسی و باید برای لوله‌کشی گازهای طبی مجاز باشند.

- ISO 7396
- ISO 9170-1
- Din/en 737-3
- HTM 2022
- NFPA 99c

۲. Joint
۳. Capillary Soldering
۴. Valve Box
۵. Degreasing

روش سنتی

علاوه بر آنچه در مورد قبل آمده، در روش سنتی باید توجه کرد که در ورودی لوله‌های گازهای طبی به اتاق زایمان، کنار در ورودی به اتاق زایمان، جعبه‌ی شیرهای قطع و وصل و سیستم اعلام خیر نصب گردد. همچنین این جعبه باید در دیدرس ایستگاه مامایی و در ارتفاع ۰/۹ تا ۱/۴ متر نصب شود در داخل این جعبه باید فشارسنج‌هایی برای اندازه‌گیری فشار شبکه‌ی لوله‌کشی داخل اتاق پیش‌بینی شود.

۴-۵-۵- لوله‌کشی گاز سوخت

امکان استفاده از شبکه‌ی گاز سوخت در بخش زایمان ممکن است در آبدارخانه جهت آماده‌سازی نوشیدنی و خوراک کارکنان و بیماران (در مواقع خاص) پیش‌بینی گردد. ولی جهت جلوگیری از لوله‌کشی گاز سوخت در آبدارخانه و به دنبال آن صرفه‌جویی اقتصادی و کاهش خطرات احتمالی، توصیه می‌شود در بخش زایمان در این راستا تنها از اجاق برقی رومیزی استفاده شود.

در ادامه، جدول مشخصات و خصوصیات عناصر و سیستم‌های تاسیسات مکانیکی تعبیه شده به تفکیک فضاها و بخش زایمان ارائه شده است.

فصل پنجم

تاسیسات الکتریکی

ELECTRICAL INSTALLATION

۵-۱-۱- کلیات، حدود و دامنه‌ی کاربرد

۵-۱-۱-۱- این استاندارد ضوابط و الزامات مورد نیاز در طراحی و برنامه‌ریزی تأسیسات الکتریکی بخش زایمان را ارائه می‌دهد و در آن به بررسی سیستم‌های توزیع انرژی الکتریکی فشار ضعیف، شبکه‌های جریان ضعیف، سیستم‌های کنترل تأسیسات عمومی، سیستم ایمنی و الزامات عمومی پرداخته شده است.

۵-۱-۱-۲- این استاندارد، به مبانی و معیارهای طراحی تأسیسات الکتریکی، که به‌طور عام برای همه‌ی انواع ساختمان‌ها تدوین شده است، نمی‌پردازد و در هر مورد تنها به ویژگی‌هایی توجه دارد که به بخش زایمان بیمارستان اختصاص می‌یابد.

۵-۱-۱-۳- این بخش استاندارد، عمدتاً بر روی بیمارستان‌های عمومی، دولتی، غیرآموزشی، شامل تخصص‌های مختلف پزشکی، متمرکز شده است.

۵-۱-۱-۴- با توجه به شرایط خاص بخش زایمان، موقعیت اجتماعی - اقتصادی و اقلیم محل احداث بیمارستان باید در سیستم تأسیسات الکتریکی تمهیداتی در نظر گرفته شود که سبب آسایش و آرامش بیمار، کارکنان و همراهان گردد، لذا در این کتاب حداقل امکانات مورد نیاز در نظر گرفته شده و طراح می‌تواند با در نظر گرفتن موارد مذکور تدابیر مورد نیاز را اتخاذ نماید.

۵-۱-۱-۵- نکات عمومی مشترک که از آن جمله می‌توان به مباحث حفاظت در برابر زلزله، حفاظت در برابر خطرات فیزیکی، حفاظت در برابر آتش و دود، گازهای طبیعی، انعطاف‌پذیری، پایداری کارکرد، کنترل عفونت، تداخل امواج الکترومغناطیسی، گاز سوخت، اقتصادی بودن طرح، صرفه‌جویی در مصرف انرژی، مشخصات اجرایی تأسیسات برقی و... اشاره کرد، در کتاب مرجع مجموعه به نام «استاندارد و الزامات عمومی در طراحی بیمارستان ایمن» بیان شده است.

۵-۲- الزامات عمومی

ضمن توجه به آنچه که در این بخش درج شده است، جهت جامع و کامل بودن اطلاعات طراحی و برنامه‌ریزی بخش زایمان، رعایت مقررات، مشخصات فنی، معیارها و استانداردهای زیر نیز الزامی است:

۵-۲-۱- رعایت مباحث زیر از کتب مقررات ملی ساختمان الزامی است:

۵-۲-۱-۱- مبحث سوم مقررات ملی «حفاظت ساختمان‌ها در مقابل حریق»

۵-۲-۱-۲- مبحث سیزدهم مقررات ملی «طرح و اجرای تأسیسات برقی ساختمان‌ها»

۵-۲-۱-۳- مبحث نوزدهم مقررات ملی «صرفه‌جویی در مصرف انرژی»

۵-۲-۲- رعایت مفاد آیین‌نامه و استانداردهای زیر بعد از مباحث مقررات ملی مذکور اولویت دارد:

۵-۲-۲-۱- آیین‌نامه تأسیسات ساختمان‌ها «استاندارد شماره ۱۹۲۷ مؤسسه استاندارد و تحقیقات صنعتی ایران»

۵-۲-۲-۲- مدارک گروه ۲۶۴ کمیسیون بین‌المللی الکتروتکنیک - IEC

۵-۲-۲-۳- مدارک گروه ۶۰۱ کمیسیون بین‌المللی الکتروتکنیک - IEC

۵-۲-۲-۴- مدارک گروه استانداردهای سیستم‌های اعلام حریق، صوتی و احضار - استاندارد بریتانیا (BS)

۵-۲-۳- رعایت ضوابط مندرج در نشریات معاونت برنامه‌ریزی و نظارت راهبردی رییس جمهور:

۵-۲-۳-۱- نشریه شماره ۳-۲۸۷ «طراحی بناهای درمانی» - راهنمای طراحی تأسیسات برقی بخش زایمان

۵-۲-۳-۲- نشریه شماره ۱-۱۱۰ «مشخصات فنی عمومی و اجرایی تأسیسات برقی کارهای ساختمانی جلد اول: تأسیسات برقی فشار ضعیف و فشار قوی (تجدید نظر اول)»

۵-۲-۳-۳- نشریه شماره ۲-۱۱۰ «مشخصات فنی عمومی و اجرایی تأسیسات برقی کارهای ساختمانی، جلد دوم: تأسیسات برقی جریان ضعیف»

۵-۲-۳-۴- نشریه ۳۹۳ با عنوان «نقشه‌های جزئیات اجرایی تیپ تأسیسات الکتریکی ساختمان»

۵-۲-۳-۵- نشریه شماره ۱۱۱ «محافظت ساختمان در برابر حریق - بخش اول»

۵-۲-۳-۶- نشریه شماره ۱۱۲ «محافظت ساختمان در برابر حریق - بخش دوم»

۳-۵- سیستم توزیع انرژی الکتریکی

۳-۵-۱- بر اساس استاندارد IEC 60364 بند فرعی 710-312-2 استفاده از سیستم TN-C و TN-C-S در تأسیسات برق بیمارستان در مکان‌های درمانی و ساختمان‌های پزشکی مجاز نخواهد بود. در این گونه موارد باید برحسب مورد، نوع مکان درمانی و طبقه‌بندی مربوط به آن و موارد مصرف که اشاره می‌شود از سیستم‌های TN-S و IT پزشکی استفاده نمود.

۳-۵-۲- در بخش اعمال زایمان بهتر است با توجه به امکان کاربری اتاق به عنوان اتاق سزارین از سیستم IT استفاده گردد.

۳-۵-۳- در صورت کوچکترین احتمال مبنی بر انجام اعمال جراحی در اتاق زایمان طبیعی، استفاده از سیستم IT ضروری می‌باشد. در اینصورت یک تابلوی برق ایزوله زایمان در فضای ورودی اتاق زایمان در نظر گرفته می‌شود.

۳-۵-۴- الزامی بر تغذیه چراغهای روشنایی عمومی، ساعت و کرنومتر اتاق زایمان از سیستم IT نمی‌باشد.

۳-۵-۵- جهت دسترسی به سایر مطالب در مورد سیستم‌های توزیع نیرو و الزامات مربوطه، به کتاب مرجع مجموعه به نام «استاندارد و الزامات عمومی در طراحی بیمارستان ایمن» رجوع شود.

۵-۴-۵- همبندی

۵-۴-۱- چنانچه کمترین ابهامی نسبت به کارایی وسایل قطع خودکار مدار وجود داشته باشد، باید از همبندی اضافی برای همولتاژ کردن استفاده کرد.

۵-۴-۲- همبندی اصلی تأسیسات الکتریکی در ساختمان می‌بایست انجام گرفته باشد و در بخش زایمان از همبندی اضافی استفاده می‌شود.

۵-۴-۳- همبندی اضافی ممکن است کلیه‌ی تأسیسات، قسمتی از آن، یک دستگاه وسیله یا محل را در برگیرد.

۵-۴-۴- در بخش زایمان کلیه‌ی تجهیزاتی که امکان سرایت رطوبت به آن‌ها وجود دارد و یا فضاها و مکان‌هایی که کاربری آن‌ها به گونه‌ای است که ممکن است خیس و مرطوب شود باید از همبندی اضافی استفاده شود. مواردی که می‌تواند شامل همبندی اضافی شود:

۱. تخت بیمار
۲. یخچال دارو
۳. قفسه‌بندی فلزی
۴. لوله‌های فلزی تأسیسات مکانیکی (لوله‌های فلزی آب سرد و گرم، لوله‌های فلزی فاضلاب و...)
۵. اجزای فلزی ساختمان
۶. هادی حفاظتی (PE) مدارهای پریز برق و روشنایی
۷. وان یا زیردوشی حمام
۸. سینک اسکراب
۹. سینک شستشو و کلیه قفسه‌های زمینی و دیواری یا بدنه فلزی
۱۰. بدنه‌های رسانای کلیه وسایل نصب شده

و...

۵-۴-۵- در فضاهایی که نیاز به همبندی اضافی وجود دارد از پلاگ ارت^۱ استفاده شود.

درجه اضطراری	تأمین روشنایی عمومی از نالونه‌های برق عادی یا اضطراری
A	۱۰۰ درصد روشنایی از برق اضطراری تغذیه گردد
B	۳۰، ۵۰ درصد تا ۵۰ درصد روشنایی از برق اضطراری تغذیه گردد
C	۱۰۰ درصد روشنایی از برق نرمال تغذیه گردد
D	با نظر طراح می‌تواند انتخاب گردد

جدول ۵-۱- درجه بندی میزان تأمین روشنایی از برق عادی یا اضطراری

جهت دسترسی به اطلاعات کلی و مقررات مربوطه به کتاب مرجع مجموعه به نام «استاندارد و الزامات عمومی در طراحی بیمارستان ایمن» مراجعه شود.

۵-۵-۲۷- تذکرات مهم در سیستم روشنایی

۵-۲۷-۱- سیم‌کشی تمام مدارات روشنایی با لوله حداقل PG13/5 جهت مدارات تک‌فاز اجرا گردد. در این خصوص کلیه سیم‌های یک مدار باید در ابتدا به یکدیگر تابیده شده و سپس از داخل لوله عبور داده شوند.

۵-۲۷-۲- استفاده از لوله PVC در صورت بکارگیری سیستم IT الزامی می‌باشد در غیر اینصورت می‌توان از لوله فولادی استفاده نمود.

۵-۲۷-۳- لازم است جهت حفظ جان افراد و سالم ماندن تجهیزات بخش زایمان، تجهیزات سیستم روشنایی به صورت مناسب به دیوار و سقف اصلی محل، نصب و مهار شوند تا در زمان بروز زلزله و یا تکان‌های شدید ناشی از بروز انفجار در نزدیکی محل، تا حد قابل قبولی از محل تعبیه‌شده خارج نشده و سبب ایجاد خسارت و یا سد معبر نشوند.

۵-۲۷-۴- چراغ‌های فلورسنت در هر حال می‌بایست مستقل از پانلهای سقف کاذب (نظیر دامپا، کناف و ...) به سقف اصلی متصل شوند.

۵-۲۷-۵- برای نصب چراغ‌های کامپکت سقفی بر روی سقف کاذب می‌بایست، لبه‌های پاتل سقف را در دو طرف چراغ تقویت نمود.

۵-۲۷-۶- در هر دو سیستم IT و TN-S کلیه چراغ‌ها باید دارای هادی حفاظتی (PE) مجزا باشند.

۵-۲۷-۷- سطح مقطع هادی حفاظتی و خنثی در سیستم روشنایی برابر سطح مقطع هادی فاز است.

۵-۲۷-۸- استفاده از بالاست الکترونیکی برای لامپ‌های فلورسنت در اتاقهای زایمان (ستتی و ترکیبی) - اتاق ویژه الزامی می باشد.

۵-۲۷-۹- پیشنهاد می گردد که در سایر فضاها نیز از لامپ‌های فلورسنت با بالاست الکترونیکی استفاده گردد و در صورت استفاده از چراغ‌های فلورسنت با بالاست مغناطیسی می‌بایست خازن مناسب جهت کاهش توان مصرفی و صرفه‌جویی در مصرف انرژی در هر چراغ نصب شود.

۵-۲۷-۱۰- در صورت استفاده از لامپ های کم مصرف کامپکت^۱ رعایت فاصله ایمن ، نکات حفاظتی در انتخاب چراغ ، نگهداری و ضایعات آن الزامی می باشد . جهت دسترسی به اطلاعات کلی و مقررات مربوطه به کتاب مرجع مجموعه به نام «استاندارد و الزامات عمومی در طراحی بیمارستان ایمن» مراجعه شود.

۵-۲۷-۱۱- جداره خارجی کلیه لوله های استفاده شده در روشنایی به فواصل ۵ متر رنگ آمیزی شوند . این رنگ متمایز رنگ های استفاده شده در سایر لوله ها باشد که به طول ۱۰ سانتیمتر امتداد دارد . تا در زمان تعمیر و نگهداری بتوان براحتی لوله های روشنایی را تشخیص داد .

۵-۲۷-۱۲- استفاده از لوله PVC نوع سخت سبک در بیمارستان مجاز نمی باشد .

۵-۲۷-۱۳- چراغ جراحی می بایست حداقل دارای شدت نور ۸۰۰۰۰ لوکس در موقع زایمان و از یک قمره باشد و پیشنهاد می گردد این چراغها از نوع LED باشد .

۵-۲۷-۱۴- در صورت عدم استفاده از چراغهای LED می بایست افزایش درجه حرارت ناشی از چراغ (هالوژن - زئونی) در موقع زایمان بوسیله طراحی مناسب گروه تاسیسات مکانیکی کنترل گردد .

جهت طراحی سیستم روشنایی در فضاهای مختلف بخش زایمان به جدول انتهایی فصل مراجعه نمایید.

جهت دسترسی به اطلاعات کلی و مقررات مربوطه به کتاب مرجع مجموعه به نام « استاندارد و الزامات عمومی در طراحی بیمارستان ایمن » مراجعه شود .

۶-۵- پرینز برق

۶-۵-۱- کلیات و مفاهیم

۶-۵-۱-۱-۶-۵- پرینزهای برق اختصاصی در بخش زایمان جهت برق‌رسانی و تغذیه‌ی دستگاه‌هایی که به صورت ثابت در یک فضا مستقر هستند و همچنین دستگاه‌هایی که به صورت سیار بوده و محل استقرار مشخصی ندارند مورد استفاده قرار می‌گیرند.

۶-۵-۱-۲-۶-۵- پرینزهای برق عمومی برای مصارف عمومی غیر از تجهیزات در نظر گرفته می‌شوند.

۶-۵-۱-۳-۶-۵- در صورت امکان، استفاده از برق ۱۰۰ درصد اضطراری توصیه می‌شود.

۶-۵-۱-۴-۶-۵- جهت دسترسی به اطلاعات کلی و مقررات مربوطه به کتاب مرجع مجموعه به نام «استاندارد و الزامات عمومی در طراحی بیمارستان ایمن» مراجعه شود.

۶-۵-۲- طراحی سیستم پرینز برق

۶-۵-۲-۱-۶-۵- در صورت استفاده از کنسول بالای تخت مادر کلیه تجهیزات بالای تخت (پرینزها، خروجی‌ها و...) بر روی آن نصب می‌شوند.

۶-۵-۲-۲-۶-۵- پرینزهای برق در بخش زایمان می‌بایست به صورت توکار طراحی شوند. در صورتی که در بعضی فضاها امکان نصب پرینزها به صورت توکار وجود نداشته باشد، نصب آن‌ها به صورت روکار مطابق با نظر دستگاه نظارت عالی به بلامانع است.

۶-۵-۲-۳-۶-۵- در بخش زایمان تغذیه‌ی پرینزهای عمومی^۱ به شرح زیر می‌بایست صورت پذیرد:

۱. استفاده از برق اضطراری^۲ در فضاهای زیر:

- ایستگاه مامائی
- فضای اتاق آمادگی یک تخت و دو تخت
- اتاق زایمان

۱. این پرینز در فضاهای عمومی مورد استفاده قرار گرفته و کاربری آن خاص مصرف کننده یا کاربر مشخصی نمی‌باشد.
۲. این پرینز در حالت قطع برق از ژنراتور تغذیه می‌شود.

- اتاق هوارسان
- اتاق برق

۲. استفاده از برق نرمال واضطراری (ترکیبی)^۱ با نظر طراح در موارد زیر:

- ایستگاه کنترل و پذیرش
- فضای بستری مادر رسیدگی به نوزاد و نگهداری وسایل در اتاق LDR
- فضای بستری مادر رسیدگی به نوزاد و نگهداری وسایل در اتاق ایزوله زایمان

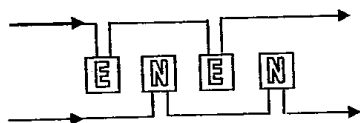

شکل ۵-۱- نحوه چیش بریز برق اضطراری و عمومی

- در فضاهای بستری به علت توضیه استفاده از کنسول تعدادی از بریزها از برق اضطراری و تعدادی از برق نرمال تغذیه می شوند.
- در فضای اتاق دارو و کار تمیز - دفتر کار ماما مسئول با نظر طراح می تواند از روش ترکیبی استفاده گردد.
- ۳. در کلیه فضاهای دیگر از برق نرمال استفاده شود.

- اتاق معاینه
- اتاق مراقبت های مامائی
- فضای ورودی رختکن - حمام و سرویس بهداشتی اتاق LDR
- فضای پیش ورودی و رختکن - حمام و سرویس بهداشتی اتاق ایزوله زایمان
- سرویس بهداشتی عمومی
- فضای پارک تجهیزات پزشکی
- رختکن مادران و همراهان
- حمام و سرویس بهداشتی اتاق آمادگی
- اتاق بهبودی پس از زایمان
- پیش ورودی و رختکن - حمام و سرویس بهداشتی اتاق ایزوله زایمان
- ورودی و رختکن - حمام و سرویس بهداشتی اتاق ویژه
- سرویس بهداشتی عمومی
- فضای پارک تجهیزات پزشکی
- فضای انتظار

۱. تعدادی از بریزها در این فضا از برق نرمال و تعدادی از برق اضطراری تغذیه می شوند.

۲. این بریزها با توجه به چیدمان معماری و تجهیزات صرفاً برای مصرف کننده یا کاربر خاصی در نظر گرفته می شود.

- دفتر کار مدیر بخش
- اتاق استراحت کارکنان
- اتاق کار کثیف
- اتاق جمع آوری زباله و رخت کثیف
- فضای نگهداری ملحفه و رخت تمیز
- فضای پارک تجهیزات متحرک
- آبدارخانه
- انبار تجهیزات پزشکی و وسایل مصرفی
- راهرو بخش

۵-۶-۴- در بخش زایمان محل یا مکانی که می بایست پرزهای برق اختصاصی^۱ تعبیه نمود به شرح زیر ارائه می گردد:

۱. استفاده از برق اضطراری برای پرزهای برق اختصاصی در فضاهای زیر:

- ایستگاه مامائی
- اتاق دارو کار تمیز
- اتاق معاینه
- اتاق مراقبت های مامائی
- اتاق آمادگی پیش از زایمان
- اتاق زایمان طبیعی
- فضای بستری مادر رسیدگی به نوزاد و نگهداری وسایل اتاق ویژه
- فضای نگهداری ملحفه و رخت تمیز
- راهرو بخش
- فضای بهبودی پس از زایمان

۲. استفاده از برق نرمال و اضطراری (ترکیبی)^۲ با نظر طراح در موارد زیر:

- آبدارخانه
- ایستگاه کنترل و پذیرش

۳. استفاده از برق نرمال در موارد زیر:

- اتاق کار کثیف

۱. این پرزها با توجه به چیدمان معماری و تجهیزات صرفاً برای مصرف کننده یا کاربر خاصی در نظر گرفته می شود.

۲. تنلای از پرزها در این فضا از برق نرمال و تنلای از برق اضطراری تغذیه می شوند

۵-۶-۲-۵- در کلیه اتاق‌هایی که احتمال بستری مادر وجود دارد علاوه بر پریزهای نصب شده بر روی کنسول می‌بایست حداقل یک پریز عمومی در جبهه‌ی باز رفت‌وآمد و در ارتفاع ۰/۳- متر تا ۰/۴- متری از کف تمام شده در نظر گرفته شود.

۵-۶-۲-۶- کنار هر تخت در فضای بستری مادر علاوه بر پریز برق یک پلاگ مخصوص اتصال زمین جهت اتصال هادی حفاظتی (PE) در نظر گرفته شود تا در صورت استفاده از تخت برقی از پریز برق و در غیر اینصورت از پلاگ ارت استفاده گردد.

۵-۶-۲-۷- در راهروی بخش زایمان باید پریز اختصاصی اضطراری برای دستگاه رادیولوژی سیار در نظر گرفته شود. با توجه به این‌که حداکثر طول کابل دستگاه رادیولوژی سیار ۱۰ متر است، باید از این نوع پریز به تعداد کافی در راهروها در نظر گرفته شود؛ به نحوی که امکان سرویس‌دهی به مادران یا نوزادان در مواقع مورد نیاز وجود داشته باشد. لازم است این پریزها براساس مشخصات دستگاه انتخاب گردد که اغلب تک‌فاز و ۳۲ آمپر می‌باشد.

۵-۶-۲-۸- در اتاق کار کثیف بخش در صورت استفاده از لگن شویی/خردکن برقی می‌باید پریز اختصاصی متناسب با توان الکتریکی لگن شویی/خردکن (سه‌فاز یا تک‌فاز) و در ارتفاعی برابر با محل نصب لگن شویی/خردکن در نظر گرفته شود.

۵-۶-۲-۹- در فضای پارک تجهیزات پزشکی، تمبیه‌ی پریز برق برای شارژ دستگاه‌های احتمالی (ترولی احیاء، وقتیاتور و...) الزامی است.

۵-۶-۲-۱۰- ارتفاع نصب پریزهای عمومی در صورتی که هدف از نصب آن‌ها استفاده بر روی میز کار و یا دسترسی راحت در اتاق‌هایی مانند آبدارخانه، اتاق دارو و کار تمیز، دست‌شویی و غیره باشد در ارتفاع ۱/۸ یا ۱/۲ متری از کف تمام‌شده و در سایر موارد ۰/۳ یا ۰/۴ متری از کف تمام‌شده می‌باشد (مانند پریزهای عمومی نصب‌شده در اتاق استراحت کارکنان، راهروها، دفاتر اداری، دفتر ماما مسئول، دفتر مدیر بخش و ...)

۵-۶-۲-۱۱- می‌بایست بر روی کلیه کنسول‌های دیواری (بجز فضای ویژه زایمان پرخطر) چهار عدد پریز تک فاز ۱۶ آمپر نصب گردد و در فضای اتاق ویژه پیشنهاد برای نصب هشت پریز تک فاز ۱۶ آمپر می‌باشد.

۵-۶-۲-۱۲- به جز اتاق ویژه، LDR و LDRP دو عدد از چهار پریز نصب شده بر روی کنسول‌های دیواری دارای برق اضطراری و یک عدد از برق نرمال و یک عدد از برق ایمن تغذیه می‌شوند. در اتاق ویژه، LDR و LDRP یک پریز مخصوص برق ایمن و الباقی پریزها می‌بایست از برق اضطراری تغذیه شوند و در صورت استفاده از هشت پریز در اتاق ویژه این پریزها با نظر طراح می‌بایست دارای برق نرمال، برق اضطراری و برق ایمن باشند.

۵-۶-۲-۱۳- پریزهای برق نرمال و اضطراری می‌بایست به نحو مناسبی از یکدیگر قابل تشخیص باشند؛ پیشنهاد می‌گردد از پریز قرمز رنگ جهت پریزهای اضطراری و از پریز رنگ سبز جهت پریزهای برق ایمن استفاده گردد.

۵-۶-۲-۱۴- در آبدارخانه بخش زایمان در صورت استفاده از اجاق برقی می‌بایست پریز اختصاصی نرمال متناسب با توان الکتریکی اجاق برقی و در ارتفاع ۱/۸ یا ۱/۲ متری از کف تمام‌شده اتاق در نظر گرفته شود.

۵-۶-۲-۱۵- استفاده از لوله PVC در صورت بکارگیری سیستم IT الزامی می باشد در غیر اینصورت پیشنهاد می گردد از لوله فولادی استفاده شود .

۵-۶-۲-۱۶- جهت سیم کشی تمام مدارات پریشهای برق باید از لوله حداقل PG13/5 برای مدارات تک فاز و حداقل PG16 برای مدارات سه فاز استفاده نمود .

۶-۶-۲-۱۷- کلیه پریشها با پیچ به قوطی مربوطه محکم می گردند و استفاده از چنگک در نصب پریشها مجاز نمی باشد .

۶-۶-۲-۱۸ - کلیه پریشهای اتاق زایمان طبیعی از نوع قفلشو بارانی بوده و در ارتفاع ۱/۵۵ متری از کف تمام شده نصب شوند ، این پریشها در صورت وجود سیستم IT می بایست از تابلوهای ایزوله تغذیه شوند .

۶-۶-۲-۱۹ - جداره خارجی کلیه لوله های پریش برق به فواصل ۵ متر رنگ آمیزی شوند . این رنگ متمایز رنگ های استفاده شده در سایر لوله ها بوده و به طول ۱۰ سانتیمتر امتداد داشته باشد . تا در زمان تعمیر و نگهداری بتوان براحتی لوله های برقرسانی به پریشها را تشخیص داد . جهت دسترسی به اطلاعات کلی و مقررات مربوطه به کتاب مرجع مجموعه به نام «استاندارد و الزامات عمومی در طراحی بیمارستان ایمن» مراجعه شود .

جهت مشاهده ی تقسیم بندی پریشها در فضاهای مختلف بخش زایمان به جدول انتهایی مراجعه فرمایید.

۷-۵- تغذیه‌ی تجهیزات بخش زایمان

تجهیزات برقی موجود در بخش زایمان به لحاظ اهمیت کاربردی آن‌ها و به دنبال آن پیوستگی منبع تغذیه‌ی آن‌ها به گروه‌های زیر تقسیم‌بندی می‌شوند:

۱-۷-۵- تجهیزات و دستگاه‌های متداول دارای سطح اهمیت پایین

این دستگاه‌ها از سیستم برق نرمال تغذیه می‌شوند مانند:

- ۱-۱-۷-۵- دستگاه لگن‌شوی / خردکن
- ۲-۱-۷-۵- اجاق برقی / مایکروفر
- ۳-۱-۷-۵- کتری / سماور برقی
- ۴-۱-۷-۵- چراغ مطالعه برای فضاهای اداری
- ۵-۱-۷-۵- هود آشپزخانه
- ۶-۱-۷-۵- تلویزیون
- ۷-۱-۷-۵- دستگاه پخش صوتی و تصویری
- ۸-۱-۷-۵- چاپگر
- و موارد دیگر

۲-۷-۵- تجهیزات و دستگاه‌های متداول دارای سطح اهمیت متوسط

این دستگاه‌ها از سیستم برق اضطراری تغذیه می‌شوند مانند:

- ۱-۲-۷-۵- یخچال‌های دارو
- ۲-۲-۷-۵- چراغ معاینه پرتابل یا سقفی
- ۳-۲-۷-۵- دستگاه الکتروکاردیوگراف
- ۴-۲-۷-۵- دستگاه رادیولوژی سیار
- ۵-۲-۷-۵- یخچال آبدارخانه
- ۶-۲-۷-۵- هشدار دهنده‌ی گازهای طبی
- ۷-۲-۷-۵- سیستم احضار پرستار در ایستگاه مامائی

۵-۷-۲-۸- نگاتسکوپ

۵-۷-۲-۹- دستگاه سونو گرافی

۵-۷-۲-۱۰- تخت‌های بستری اتاق‌های زایمان و ویژه

۵-۷-۲-۱۱- دستگاه ساکشن یا کاپ وانتوز

۵-۷-۲-۱۲- دستگاه جنین‌یاب (سونیکید)

۵-۷-۲-۱۳- پمپ های تزریق

۵-۷-۲-۱۴- دستگاه قتال ماییتورینگ

۵-۷-۲-۱۵- پمپ سرم / سرنگ

۵-۷-۲-۱۶- کات و وارمر نوزاد

۵-۷-۲-۱۷- تراسی دستگاه ECG

و موارد دیگر

۵-۷-۳- تجهیزات و دستگاه‌های متداول دارای سطح اهمیت بالا

این دستگاه‌ها از سیستم برق ایمن تغذیه می‌شوند مانند:

۵-۷-۳-۱- الکتروشوک (دیفیبریلاتور) و تراسی احیاء

۵-۷-۳-۲- کامپیوترهای مستقر در ایستگاه مامائی

۵-۷-۳-۳- کامپیوترهای مستقر در اتاق ماما مسئول

۵-۷-۳-۴- چراغ سیالتیک / چراغ جراحی سیار

و موارد دیگر

موارد مذکور تنها تجهیزات متداول این بخش را شامل می‌شود، در صورت نیاز به تغذیه‌ی دیگر تجهیزات، باید با توجه به کاربرد و اهمیت آن‌ها در یکی از ۳ دسته‌ی مندرج شده، لحاظ شود.

جهت مشاهده‌ی نوع تغذیه‌ی تجهیزات در فضاهای مختلف بخش زایمان به جدول انتهای فصل مراجعه نمایید.

۸-۵- برق‌رسانی به تأسیسات مکانیکی

۸-۵-۱- کلیات و مفاهیم

- ۸-۵-۱-۱- در طراحی تأسیسات برقی بخش می‌بایست به کلیه‌ی نیازهایی که سیستم‌های تأسیسات مکانیکی به برق دارند از جمله تغذیه و کنترل آن‌ها توجه شده و تأسیسات برق پاسخ‌گوی تمامی آن‌ها باشد.
- ۸-۵-۱-۲- جهت دسترسی به سایر مطالب مشترک در مورد برق‌رسانی به تأسیسات مکانیکی و الزامات مربوط به کتاب مرجع مجموعه به نام «استاندارد و الزامات عمومی در طراحی بیمارستان ایمن» رجوع شود.

۸-۵-۲- الزامات طراحی در برق‌رسانی به تأسیسات مکانیکی بخش زایمان

در طراحی سیستم برق‌رسانی به تأسیسات مکانیکی بخش زایمان، در نظر گرفتن موارد زیر توسط طراح سیستم الزامی است:

- ۸-۵-۲-۱- برای برقراری دائمی فشار نسبی منفی در پیش‌ورودی اتاق ایزوله زایمان، اتاق کار کثیف، اتاق جمع‌آوری زباله و رخت کثیف، اتاق نظافت، حمام و سرویس‌های بهداشتی، سیستم تأمین‌کننده‌ی فشار نسبی منفی در این فضاها از جمله سیستم تخلیه‌ی هوا باید از تابلوی برق اضطراری، تغذیه و مدارهای کنترل و فرمان لازم، هم‌آهنگ با نیازهای تأسیسات مکانیکی در نظر گرفته شود.
- ۸-۵-۲-۲- برق‌رسانی به فن کوئل‌ها - هواکش‌ها - هوارسان‌ها می‌بایست به گونه‌ای باشد که در صورت استفاده مجزا از این تجهیزات در بخش، تغذیه آنها از برق اضطراری باشد ولیکن در صورت استفاده ترکیبی با نظر طراح می‌تواند یک دستگاه از برق اضطراری و دستگاه دیگر از برق نرمال تغذیه گردد.
- ۸-۵-۲-۳- تغذیه‌ی برق و مدارهای کنترل و فرمان سیستم‌های تأسیسات مکانیکی برای تأمین فشار نسبی مثبت در اتاق دارو و کار تمیز و انبار تجهیزات پزشکی و وسایل مصرفی، باید بر اساس سیستم تأسیسات مکانیکی از نظر تغذیه از برق اضطراری و همچنین سیستم‌های کنترل و فرمان در طرح پیش‌بینی و در نظر گرفته شود.
- ۸-۵-۲-۴- با توجه به استفاده از کنترل دمای خشک و رطوبت نسبی در اتاق‌های ایزوله زایمان، اتاق‌های زایمان، اتاق هوارسان، ویژه، سیستم برق‌رسانی و فرمان با کابل کنترل شیلد دار طراحی و به تابلوی کنترل هوارسان در کنار هوارسان انتقال داده می‌شود.
- ۸-۵-۲-۵- با توجه به لوله‌کشی گازهای طبی در بخش زایمان در کنار جعبه‌ی شیرهای گازهای طبی لازم است اعلام خبر روی لوله‌ها اضافه شود تا در صورتی که فشار گاز از حدود تعیین‌شده کمتر (یا بیشتر) شد، کارکنان

ایستگاه مامائی مطلع شوند که در این صورت تغذیه‌ی جعبه‌ی شیرهای گازهای طبی و نشان‌دهنده‌ها^۱ و تابلوی اعلام خطر مربوطه^۲ از تابلوی برق اضطراری بخش انجام شود، لازم به ذکر است که نحوه‌ی کنترل این تجهیزات توسط سازندگان مختلف، متفاوت است. این موضوع باید در هنگام طراحی بخش توسط طراح و بر اساس مشخصات سیستم انتخابی مد نظر قرار گیرد.

۵-۸-۲-۶- در صورت استفاده از سیستم مدیریت هوشمند ساختمان (BMS) هماهنگی لازم با تأسیسات مکانیکی می‌بایست لحاظ گردد.

۵-۸-۲-۷- تدابیر لازم برای ایجاد اینترلاک‌های لازم بین سیستم اعلام حریق - هوارسان‌ها اگزاست فن‌ها و ... با توجه به نظر طراح تأسیسات مکانیکی در طراحی لحاظ گردد.

۵-۸-۲-۸- با توجه به استفاده از تجهیزات برقی یا اتوماتیک در وسایل بهداشتی (روشنی با شیر مخلوط دارای فرمان الکترونیکی - ظرف صابون مایع یا فرمان الکترونیکی - دیسپنسر ضد عفونی دست - دست خشک کن و ...) تدابیر و هماهنگی لازم جهت برقرسانی به آنها بر اساس سطح اهمیت صورت پذیرد.

۵-۸-۲-۹- نوع تجهیزات هوارسانی بررسی شده (هواساز - پکیج و ...) و بر اساس نیاز آنها فرامین لازم و برقرسانی انجام گیرد

۵-۸-۲-۱۰- پیش بینی مدارهای تغذیه از برق اضطراری جهت کنترل سرعت و قطع و وصل فن کوئل‌ها از طریق کنترل کننده‌های در نظر گرفته شده و تمهیدات لازم در صورت استفاده از شیر کنترل موتوری، توجه به نوع ترموستات‌های کنترل کننده و ترانسفورماتور تبدیل ولتاژ در صورت نیاز.

۵-۸-۲-۱۱- با توجه به متفاوت بودن فضای LDRP و LDR با روش سنتی در طرح تأسیسات مکانیکی تمهیدات لازم در نظر گرفته شود.

۵-۸-۲-۱۲- با توجه به اهمیت فضاهای خاص از جمله اتاق‌های زایمان در صورت تاکید یا استفاده از اگزاست با دو موتور و تسمه ای تمهیدات لازم در این خصوص در نظر گرفته شود.

۹-۵- سیستم تلفن**۹-۵-۱- کلیات و مفاهیم**

۹-۵-۱-۱- جهت تأمین ارتباط تلفن داخلی و شهری در بخش زایمان می بایست از سیستم تلفن که شامل دستگاههای تلفن ، پریزهای تلفن ، ترمینال تلفن و مدارهای ارتباطی بین پریزهای تلفن و ترمینال تلفن می باشد استفاده کرد .

۹-۵-۱-۲- تأمین ارتباط تلفن داخلی و شهری در بخش زایمان از طریق مرکز تلفن بیمارستان می بایست صورت گیرد .

۹-۵-۲- الزامات طراحی سیستم تلفن

در طراحی سیستم تلفن در بخش زایمان در نظر گرفتن موارد زیر توسط طراح سیستم الزامی است :

۹-۵-۲-۱- پیشنهاد می گردد که در بخش زایمان از یک جعبه تقسیم مستقل استفاده شود و ظرفیت این جعبه ترمینال متناسب با تعداد خطوط شهری و داخلی بخش بوده که ۲۰٪ از زوج ترمینالهای استفاده شده در آن می بایست به صورت ترمینال رزرو در نظر گرفته شوند .

۹-۵-۲-۲- استفاده از یک سوکت تلفن (یک عدد سوکت RJ11) بر روی هر کنسول دیواری پیشنهاد می گردد.

۹-۵-۲-۳- بهتر است برای هر سوکت تلفن یک کابل حداقل تک زوج بصورت مستقل از جعبه ترمینال در نظر گرفته شود ، ولیکن با توجه به مشخصات کابل مورد نیاز بعضی از سانترالهای تلفن استفاده از کابل دو زوج الزامی می باشد .

۹-۵-۲-۴- فضاهایی که فقط تعبیه خط داخلی برای آنها الزامی می باشد :

۱. اتاق داروکار تمیز
۲. اتاق مراقبت های مامائی
۳. فضای بستری ، مادر رسیدگی به نوزاد و نگهداری وسایل در اتاق LDR و LDRP
۴. اتاق هوارسان
۵. اتاق برق
۶. اتاق کار کثیف
۷. آبدارخانه
۸. اتاق معاینه

۹. اتاق آمادگی پیش از زایمان (یک تخت و دو تخت)

۱۰. اتاق زایمان

۱۱. اتاق بهبودی پس از زایمان

۱۲. فضای بستری مادر رسیدگی به نوزاد و نگهداری وسایل در اتاق ایزوله زایمان

۱۳. فضای بستری مادر رسیدگی به نوزاد و نگهداری وسایل در اتاق ویژه

۵-۹-۲-۵- فضاهایی که فقط تعبیه خط داخلی و شهری برای آنها الزامی می باشد :

۱. ایستگاه مامائی

۲. ایستگاه کنترل و پذیرش

۳. دفتر کار مدیر بخش

۴. دفتر کار ماما مسئول

۵-۹-۲-۶- لازم است در ایستگاه مامائی بخش ، حداقل چهار خط تلفن (دو خط داخلی و دو خط شهری) در نظر گرفته شود که محل نصب پریزهای تلفن می‌بایست بسته به طرح معماری این محل، همانند پریزهای برق به صورت دیواری، کف‌خواب و یا نصب‌شده در پیش‌خوان باشد . (نصب در پیشخوان در اولویت می باشد)

۵-۹-۲-۷- در صورتی که سیاست بیمارستان مبنی بر استفاده از سیستم IP BASE باشد، طراح می‌بایست تمهیدات لازم را لحاظ نماید .

۵-۹-۲-۸- یک خط تلفن داخلی در هر اتاق برق و هوارسان در نظر گرفته شود .

۵-۹-۲-۹- پیشنهاد می گردد علاوه بر خط داخلی یک خط شهری یا مستقیم برای اتاقهای مراقبت مامائی ، فضای LDR و فضای بستری LDRP در نظر گرفته شود .

۵-۹-۲-۱۰- جداره خارجی کلیه لوله های استفاده شده در تلفن به فواصل ۵ متر رنگ آمیزی شوند . این رنگ متمایز رنگ های استفاده شده در سایر لوله ها بوده و به طول ۱۰ سانتیمتر امتداد یابد . تا در زمان تعمیر و نگهداری بتوان بر راحتی لوله های تلفن را تشخیص داد .

۵-۹-۲-۱۱- جهت دسترسی به سایر مطالب مشترک در مورد سیستم ارتباط تلفن داخلی و شهری و الزامات مربوط به کتاب مرجع مجموعه به نام «استاندارد و الزامات عمومی در طراحی بیمارستان ایمن» رجوع شود.

جهت مشاهدهی تقسیم‌بندی خطوط داخلی و شهری در فضاهای بخش به جدول پیوست مراجعه نمایید.

۱۰-۵- سیستم احضار و اینترکام**۱-۱۰-۵- کلیات و مفاهیم**

۱-۱-۱۰-۵- در بخش زایمان به منظور کمک رسانی تیم مامائی به مادران یا سایر افراد به جهت کمک رسانی یا رسیدگی، در اتاقها و فضاهای معین از جمله سرویس های بهداشتی مادران ، اتاق آمادگی پیش از زایمان و... سیستم احضار پرستار می بایست در نظر گرفته شود.

۱-۱-۱۰-۵-۲- جهت برقراری ارتباط سریع و ضروری از سیستم اینترکام که امکان مکالمه دو طرفه میسر باشد در بخش زایمان استفاده می گردد.

۱۰-۵-۲- الزامات طراحی سیستم احضار پرستار و اینترکام

۱-۱-۱۰-۵-۲-۱- در فضای زیر وجود سیستم احضار پرستار الزامی می باشد :

۱. فضای بستری مادر رسیدگی به نوزاد و نگهداری وسایل در فضای زایمان ترکیبی
۲. حمام و سرویس بهداشتی در فضای زایمان ترکیبی
۳. فضای بستری مادر رسیدگی به نوزاد و نگهداری وسایل در اتاق زایمان ایزوله
۴. حمام و سرویس بهداشتی در اتاق زایمان ایزوله
۵. فضای اتاق آمادگی پیش از زایمان
۶. حمام و سرویس بهداشتی اتاق آمادگی پیش از زایمان
۷. فضای بستری مادر رسیدگی به نوزاد و نگهداری وسایل در اتاق ویژه
۸. حمام و سرویس بهداشتی در اتاق ویژه

۱۰-۵-۲-۲- در صورت صلاحدید طراح می تواند در اتاقهای معاینه و مراقبت های مامائی از سیستم احضار استفاده نماید .

۱۰-۵-۲-۳- سیستم احضار و اینترکام در فضاهای خیس مانند حمام و سرویس بهداشتی، باید مقاوم در برابر رطوبت باشد .

۱۰-۵-۲-۴- در صورت استفاده از کنسول بالای تخت ، کلیه تجهیزات احضار پرستار بر روی کنسول نصب می شود .

۱۰-۵-۲-۵- در فضائی که سیستم احضار وجود دارد یک واحد کنسل مربوط به کل فضا در نظر گرفته شود و بهتر است این واحد کنسل بر روی کنسول باشد تا حذف احضار پس از حضور ماما در بالای تخت امکان پذیر گردد .

۵-۱۰-۲-۶- واحد احضار پرستار می‌بایست قابل جدا شدن از اتصالات مربوط ، به منظور شست‌وشو و ضدعفونی کردن باشد .

۵-۱۰-۲-۷- در صورت استفاده از سیستم احضار پرستار به موارد زیر توجه داشته باشید :

۱. بهتر است چراغ مورد استفاده در راهروی بخش ، در دو وضعیت احضار عادی و اضطراری ، وضعیت‌های متفاوت داشته باشند (عادی ، روشن بودن دائم و اضطراری به صورت چشمک‌زن)

۲. در صورت استفاده از احضار حالت اضطراری ، فضاهای ذیل از این امکان برخوردار باشند .

- فضای بهبودی
- اتاق آمادگی پیش از زایمان
- اتاق ایزوله زایمان
- اتاق زایمان ترکیبی
- اتاق ویژه (زایمان پرخطر)

۳. کنسل نمودن احضار عادی می‌تواند از ایستگاه مامائی باشد ولی کنسل شدن احضار اضطراری می‌بایست از برد بالای تخت مادر انجام شود .

۴. در هر فضای بستری ، یک دستگاه چراغ در سر در ورودی فضا در نظر گرفته شود و فعال شدن سیگنال احضار باید باعث روشن شدن این چراغ شود .

۵-۱۰-۲-۷- تعداد کانال ها یا شماره های مرکز احضار پرستار بخش می بایست علاوه بر تعداد تخت‌ها یا فضاهای تحت پوشش بخش پیشنهاد می گردد حداقل سه شماره رزرو داشته باشد .

۵-۱۰-۲-۸- پیشنهاد می گردد سیستم احضار پرستار مورد استفاده در بخش زایمان علاوه بر احضار ماما امکان مکالمه دو طرفه را نیز داشته باشد .

۵-۱۰-۲-۹- مرکز احضار پرستار می بایست در ایستگاه مامائی بصورت روکار یا رومیزی نصب گردد .

۵-۱۰-۲-۱۰- در صورت استفاده از سیستم مکالمه دوطرفه در ایستگاه مامائی هم شنوایی وجود نداشته باشد .

۵-۱۰-۲-۱۱- در سرویس بهداشتی و یا حمام مادران تعبیه‌ی احضار از نوع کششی در قسمتی از فضا که دسترسی چند جاییه را از روشویی و توالت تأمین نماید الزامی است. کلید کششی باید تا نزدیکی کف فضا ادامه پیدا کند تا در صورت افتادن مادر امکان کشیدن کلید وجود داشته باشد(بدنه اصلی کلید کششی باید در ارتفاع ۲ متری نصب گردد و بند آن تا ارتفاع ۰/۳ متر از کف تمام‌شده ادامه پیدا کند) .

۵-۱۰-۲-۱۲- کلید های کششی می بایست استحکام مکانیکی لازم را در مقابل نیروی کششی داشته باشند.

۵-۱۰-۲-۱۳- لوله کشی سیستم احضار پرستار به‌صورت مستقل از سایر قسمت‌ها انجام می‌پذیرد و در بخش جریان ضعیف قرار می‌گیرد .

۵-۱۰-۲-۱۴- در فضاهای زیر استفاده از سیستم اینترکام (مکالمه‌ی دو طرفه) الزامی می باشد .

۱. فضای LDR یا LDRP
۲. اتاق آمادگی پیش از زایمان
۳. اتاق زایمان سزارین
۴. اتاق زایمان (فضای اتاق و فضای احیای نوزاد)
۵. اتاق ویژه (زایمان پرخطر)
۶. ایستگاه مامائی بهبودی با ایستگاه مامائی بخش

۱۰-۲-۱۵- ایستگاه مامائی می بایست بصورت مستقل با اتاق های زایمان سنتی و ترکیبی به وسیله اینترکام دو طرفه در ارتباط باشد .

۱۰-۲-۱۶- اینترکام مورد استفاده در اتاق زایمان می بایست دارای حسگرهای نوری جهت برقراری ارتباط و کنترل باشند که بصورت توکار بوده و بدون تماس دست با اینترکام ارتباط با ایستگاه مامائی برقرار و یا شدت صوت را کنترل نمایند .

۱۰-۱-۱۷- جهت دسترسی به سایر مطالب در مورد سیستم احضار، اینترکام و الزامات مربوط، به کتاب مرجع مجموعه به نام « استاندارد و الزامات عمومی در طراحی بیمارستان ایمن » رجوع شود .

جهت مشاهده وجود سیستم احضار پرستار در فضاهای مختلف بخش زایمان به جدول انتهای فصل مراجعه نمایید .

۱۱-۵- سیستم اعلام حریق، دود و گاز

۱-۱۱-۵- کلیات و مفاهیم

۱-۱۱-۵-۱- سیستم اعلام حریق به منظور اعلام خطر آتش‌سوزی و تعیین محل دقیق یا محدوده‌ی وقوع آتش، می‌باید در بخش زایمان مورد استفاده قرار گیرد.

۱-۱۱-۵-۲- جهت دسترسی به سایر مطالب در مورد سیستم اعلام حریق، دود و گاز و الزامات مربوطه، به کتاب مرجع مجموعه به نام «استاندارد و الزامات عمومی در طراحی بیمارستان ایمن» رجوع شود.

۱-۱۱-۵-۲- الزامات سیستم اعلام حریق، دود و گاز در بخش زایمان

۱-۱۱-۵-۱-۲- بروز آتش در بخش زایمان، علاوه بر رؤیت نمایشگرها در ایستگاه مامائی بخش باید از طریق سیستم اعلام حریق بیمارستان قابل مشاهده باشد.

۱-۱۱-۵-۲-۲- استفاده از زنگ اعلام حریق در بخش زایمان ممنوع است و در صورت ضرورت باید فقط از چراغ‌های چشمک‌زن استفاده شود.

۱-۱۱-۵-۳-۲- لازم است چراغ چشمک‌زن مخصوص و قابل رؤیت در ایستگاه مامائی در نظر گرفته شود.

۱-۱۱-۵-۴-۲- بخش زایمان در بیمارستان باید به عنوان یک منطقه‌ی آتش به حساب آید.

۱-۱۱-۵-۵-۲- به دلیل این که کنترل شرایط هوا در بخش زایمان نیاز به طراحی سیستم تهویه مطبوع دارد و می‌بایست در تمام طول سال و بدون وقفه کار کند، مناسب‌ترین روش، استفاده از سیستم هوارسانی این بخش‌ها است. به این منظور در این بخش رعایت نکات زیر ضروری می‌باشد:

۱. در صورت وجود کانال‌های برگشت می‌بایست از آشکارسازهای نوع کانالی استفاده نمود تا در داخل کانال برگشتدود را احساس کند.

۲. از اینترفیس برای صدور فرمان‌های لازم به دستگاه‌ها (هوارسان و...) استفاده شود.

۳. برای هر منطقه هوارسان از اینترفیس جداگانه استفاده گردد.

۴. اینترفیس مناسب مابین اگزاست‌ها و هوارسان‌ها در هر منطقه بصورت مستقل برقرار گردد.

۱-۱۱-۵-۷-۲- در مسیر خروجی بخش از شستی اعلام حریق استفاده شود.

- ۵-۱۱-۲-۶- در فضای ایستگاه مامائی یک شستی اعلام حریق قابل دسترسی برای ماما وجود داشته باشد.
- ۵-۱۱-۲-۷- پیشنهاد می شود شستی اعلام حریق در مسیر راههای خروجی به خصوص در راهپله‌ها، پاگردها و درهای خروجی با حداکثر فاصله ۴۵ متر برای رسیدن به شستی از هر نقطه ساختمان نصب شود.
- ۵-۱۱-۲-۸- به علت عدم وجود آژیر اعلام حریق در بخش، در فضاهای زیر می بایست از چراغ چشمک‌زن اعلام حریق استفاده شود.
۱. دفتر کار مدیر بخش
 ۲. دفتر کار ماما مسئول
 ۳. ایستگاه مامائی
- ۵-۱۱-۲-۹- در فضاهای سرویس بهداشتی و اتاق نفاقت استفاده از تجهیزات اعلام و خیر حریق ضرورتی ندارد.
- ۵-۱۱-۲-۱۰- سیم‌کشی سیستم اعلام حریق به صورت مستقل در داخل لوله با قطر مناسب انجام می شود.
- ۵-۱۱-۲-۱۱- در طرح تأسیسات مکانیکی پیشنهاد می شود از گاز شهری در آبدارخانه‌های بخش زایمان استفاده نشود، ولی در صورت استفاده از گاز شهرتیمهیدات ذیل می بایست در نظر گرفته شود:
۱. حتماً از دکتورهای نشت گاز استفاده شود و مجموع این دکتورها می بایست به سیستم اعلام حریق مرکزی متصل باشند.
 ۲. سیستم اعلام نشت گاز می بایست سبب قطع شیر برقی موجود در مسیر لوله‌کشی گاز شود.
- ۵-۱۱-۲-۱۲- در هنگام بروز حریق، دود و یا گاز در بخش، می بایست بین سیستم الکتریکی بخش یا سیستم‌های هوارسانی، تخلیه‌ی هوا، آتش‌نشانی اتوماتیک و شیرهای برقی گاز اینترلاک وجود داشته باشد تا سبب مهار حریق، دود و گاز شود. این ارتباط و اینترلاک می بایست از طریق تابلوهای برق تأمین شود.
- ۵-۱۱-۲-۱۳- کابل سیستم اعلام حریق به گونه‌ای انتخاب شود که علاوه بر سطح مقطع مناسب از نظر توزیع‌پذیری مقاوم باشد و توصیه می شود در صورت امکان از کابل‌های مقاوم در برابر حریق^۱ استفاده گردد.
- ۵-۱۱-۲-۱۴- جداره خارجی کلیه لوله‌های استفاده شده در حریق به فواصل ۵ متر رنگ آمیزی شوند. این رنگ متمایز رنگ‌های استفاده شده در سایر لوله‌ها باشد که به طول ۱۰ سانتیمتر امتداد دارد. تا در زمان تعمیر و نگهداری بتوان بر راحتی لوله‌های حریق را تشخیص داد.
- ۵-۱۱-۲-۱۵- جهت فعال نمودن بوستر پمپ‌های آتش‌نشانی در زمان اعلام حریق می بایست فرمان لازم توسط اینترفیس صادر گردد.
- ۵-۱۱-۲-۱۶- توصیه می شود جهت هر دستگاه اینترفیس یک خط برق اضطراری مجزا در نظر گرفته شود.

۵-۱۱-۳- تذکرات مهم در سیستم اعلام حریق، دود و گاز

۵-۱۱-۳-۱- جهت هماهنگی سیستم‌های اعلام حریق، دود و گاز می‌بایست هماهنگی‌های لازم بین طراح برقی و مکانیکی صورت پذیرد.

۵-۱۱-۳-۲- جهت تأمین و ارسال فرامین به سیستم‌های مکانیکی جهت مهار حریق، دود و آتشی می‌بایست نیازهای الکتریکی این کار در طرح تأسیسات الکتریکی بخش زایمان دیده شود.

جهت مشاهده نیازهای فضاهای مختلف بخش زایمان به سیستم اعلام حریق، دود و گاز به جدول پیوست مراجعه نمایید.

۱۲-۵- تابلوهای برق

۱-۱۲-۵- کلیات و مفاهیم

به منظور برق‌رسانی تأسیسات مکانیکی و برقی در بخش، جهت استفاده از سیستم‌های برق نرمال، اضطراری و برق ایمن می‌بایست در تابلوی برق امکاناتی نظیر حفاظت و کنترل مدارات تأمین گردد.

۱-۱-۱۲-۵- جهت حفظ جان افراد و سالم ماندن تجهیزات بخش زایمان، لازم است تابلوهای برق به صورت مناسب به دیوار محل نصب و یا اسکلت ساختمان مهار شوند تا در زمان بروز زلزله و یا تکان‌های شدید ناشی از بروز انفجار در نزدیکی محل، تا حد قابل قبولی از محل تمیبه شده برای آن‌ها خارج نشده و سبب ایجاد خسارت و یا سد معبر نشوند.

۲-۱-۱۲-۵- پیشنهاد می‌گردد در صورت امکان از برق ۱۰۰٪ اضطراری استفاده گردد.

۳-۱-۱۲-۵- در زمان انتخاب جریان قطعات الکتریکی تابلوهای برق ضریب همجواری قطعات از جمله کلیدهای مینیاتوری لحاظ گردد، جریان‌های قید شده در این فصل بدون محاسبه ضریب همجواری می‌باشد.

ضریب همجواری	۱	۰/۸	۰/۷	۰/۶
ضریب کاهش	۱	۰/۸	۰/۷	۰/۶

جدول ۲-۵- ضریب همجواری کاهش

برای جلوگیری از اثر همجواری در زمان مونتاز تابلوهای برق بعد از هر سه کلید مینیاتوری می‌توان ۱۸ میلی‌متر فاصله ایجاد نمود.

۴-۱-۱۲-۵- جهت دسترسی به سایر مطالب در مورد تابلوهای برق و الزامات مربوط به کتاب مرجع مجموعه به نام «استاندارد و الزامات عمومی در طراحی بیمارستان ایمن» رجوع شود.

۲-۱۲-۵- الزامات تابلوهای برق در بخش زایمان

در طراحی تابلوهای برق بخش، در نظر گرفتن موارد زیر توسط طراح سیستم الزامی است :

۱-۲-۱۲-۵- در صورتی که تابلوهای توزیع برق نرمال، اضطراری در نزدیکی ایستگاه مامائی نباشد مناسب است کلیدهای روشنایی در تابلویی به صورت مجزا در محدوده‌ی ایستگاه مامائی نصب شود تا به راحتی در دسترس تیم ماما باشد.

۲-۲-۱۲-۵- کلیه تابلوهای توزیع برق نرمال و اضطراری بخش می‌بایست از نوع توکار باشند.

۵-۱۲-۲-۳- در بخش بستری تابلوی توزیع برق نرمال می‌بایست کاملاً مجزا از تابلوهای توزیع برق اضطراری باشد و از یک جعبه‌ی جهت هم‌اندازه‌شدن آن‌ها استفاده نمود.

۵-۱۲-۲-۴- تابلوی برق ایمن برای تغذیه‌ی بارهایی که به برق ایمن نیازمند می‌باشند (پریزهای برق کامپیوترها و...) در نظر گرفته می‌شوند و بسته به طراحی معماری و ترکیب فضاها، چند قسمت مختلف بیمارستان می‌تواند از یک تابلو تغذیه شوند.

۵-۱۲-۲-۵- تابلوهای برق اضطراری بخش از تابلوهای اضطراری بالادست تغذیه می‌شوند ولی در نهایت توسط تابلوی برق شهر- اضطراری^۲ به برق شهر یا برق دیزل ژنراتور متصل می‌گردند.

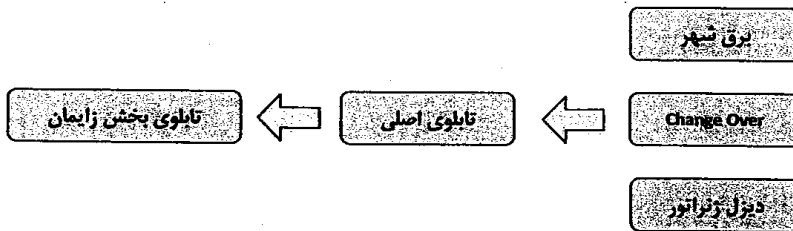

شکل ۵-۲- دیاگرام برقرسانی به تابلو برق‌های اضطراری بخش زایمان

۵-۱۲-۲-۶- برای هر تابلو نرمال / اضطراری / ایمن در بخش زایمان ۲۰ درصد خطوط رزرو پیش‌بینی شود.

۵-۱۲-۲-۷- جریان نامی کلیدهای مینیاتوری نصب‌شده در تابلوی بخش برای سیستم روشنایی حداکثر ۱۰ آمپر و برای مدار پریزهای عمومی حداکثر ۱۶ آمپر انتخاب می‌شود.

۵-۱۲-۲-۸- در انتخاب ظرفیت جریان‌دهی کلیدهای مینیاتوری ضرایب هم‌جواری و دما را نیز باید مد نظر قرار داد.

۵-۱۲-۲-۹- به منظور تأمین حساسیت قطع، استفاده از مینیاتورهایی با حداقل جریان شکست ۶۰۰۰ آمپر برای حفاظت توصیه می‌شود. (روشنایی یا کلاس کاری B و پریزها یا کلاس کاری C)

۵-۱۲-۲-۱۰- برای هر یک از تجهیزات موجود در بخش مذکور، مستقیماً از تابلوی بخش فیدر خروجی در نظر گرفته می‌شود.

۵-۱۲-۲-۱۱- در صورت استفاده از کلیدهای جریان باقیمانده، استفاده از سیم‌های XLPE در مسیرهای طولانی توصیه می‌شود.

۵-۱۲-۲-۱۲- هوارسان‌ها از تابلوی بخش زایمان تغذیه نمی‌شوند ولی کنترل آن‌ها (توسط ترموستات و رطوبت‌زن) در داخل بخش است.

۱۲-۲-۱۳-۵- در صورت استفاده از تابلوی ایزوله کلیه کلیدهای خطوط خروجی آن از نوع دو پل انتخاب شوند.

۱۲-۲-۱۴-۵- در صورت استفاده از تابلوی ایزوله، ورودی این تابلو می بایست به برق ایمن متصل گردد که در صورت وجود UPS مرکزی به تابلو برق ایمن و در صورت عدم وجود آن به UPS مربوطه بصورت مستقیم متصل می گردد که در این حالت می بایست از کلید دو طرفه یا گذرگاه فرعی استفاده نمود تا در صورت قطع UPS جهت تعمیر و... تابلو از برق اضطراری تغذیه گردد.

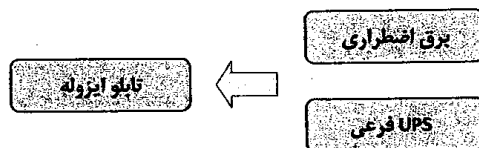

شکل ۵-۲- دیاگرام برق رسانی به تابلوی ایزوله در زمان عدم استفاده از UPS مرکزی

۱۲-۲-۱۵- در صورت استفاده از روش LDRP با توجه به عدم ضرورت از برق ایمن پس از زایمان تمهیدات لازم برای این منظور در نظر گرفته شود که ماما بتواند این وضعیت را ایجاد نماید.

۱۲-۲-۱۶- در صورت نیاز با صلاح دید طراح برق در بخش زایمان برای تابلوهای برق حفاظت ثانویه یا Arrester Surge با کلاس مناسب پیش بینی شود.

۱۲-۲-۱۷- در صورت استفاده از تابلوی ایزوله در بخش زایمان، این تابلو می بایست حداقل شرایط زیر را دارا باشد :

۱. مجهز به دستگاه بازرسی عایق بندی (IMD) باشد.
۲. توان ترانس ایزوله با میزان بار مصرفی اتاق عمل همخوانی داشته باشد. (ترانس های رایج در دو رنج ۵ کیلو ولت آمپر ساخته می شوند)
۳. تعداد فیدرهای خروجی تابلو ایزوله با تعداد مصرف کننده های اتاق عمل همخوانی داشته و ۱۰ درصد بصورت رزرو در نظر گرفته شده باشد.
۴. در خروجی این تابلو از قطع کننده های دو پل استفاده شود.
۵. ترانس ایزوله یک به یک باید مطابق با استاندارد IEC ۶۱۵۵۸-۲-۱۵ با عنوان زیر طراحی و ساخته شده باشد.

Safety Of Power Transformers , Power Supply Units And Similars – Part Particular 2-15 :
Requirements For Isolating Transformers For The Supply Of Medical Locations

۶. تابلو ایزوله اتاق عمل می بایست مجهز به دستگاه LIM یا نشان دهنده نشت جریان در اتاق عمل باشد.

۱۳-۵- سیستم صوتی

۱۳-۵-۱- کلیات و مفاهیم

۱۳-۵-۱- در بخش زایمان قسمت خدمات و پشتیبانی جهت اعلام خبر و پیام‌رسانی از طریق مرکز صوتی بیمارستان، از سیستم صوتی یا پیچینگ استفاده می‌نمایند.

۱۳-۵-۲- جهت دسترسی به سایر مطالب در مورد سیستم صوتی و الزامات مربوط به کتاب مرجع مجموعه به نام «استاندارد و الزامات عمومی در طراحی بیمارستان ایمن» رجوع شود.

۱۳-۵-۲- الزامات طراحی سیستم صوتی

۱۳-۵-۲-۱- بنا بر ضرورت و حسب تشخیص طراح از بلندگوهای سقفی و یا دیواری استفاده شود.

۱۳-۵-۲-۲- در مکان‌های زیر استفاده از سیستم صوتی استفاده گردد :

۱. اتاق بهبودی پس از زایمان
۲. ایستگاه مامائی
۳. فضای انتظار
۴. ایستگاه کنترل و پذیرش
۵. دفتر کار مدیر بخش
۶. دفتر کار ماما مسئول
۷. راهرو بخش
۸. اتاق استراحت کارکنان

۱۳-۵-۲-۳- در ایستگاه مامائی می‌توان از بلندگو یا بلندگوهایی به صورت مستقل ولی با قابلیت کنترل صدا استفاده نمود.

۱۳-۵-۲-۴- استفاده از سیستم صوتی در راه‌پله‌ی فرار و راه‌پله بخش توصیه می‌شود.

۱۳-۵-۲-۵- در صورت ملحوظ داشتن سیستم صوتی برای دفتر کار مدیر بخش، دفتر کار ماما مسئول بخش، اتاق استراحت کارکنان و... سیستم صوتی می‌بایست قابلیت کنترل شدت صوت استفاده شود.

۵-۱۳-۲-۶- در سیستم صوتی بیمارستان، بخش زایمان می‌بایست به عنوان یک منطقه مجزا در نظر گرفته شود.

۵-۱۳-۲-۷- کابل سیستم صوتی به گونه‌ای انتخاب شود که علاوه بر سطح مقطع مناسب از نظر توپ‌پذیری و حریق مقاوم باشد.

۵-۱۳-۲-۸- پیشنهاد می‌گردد در بخش زایمان در ایستگاه مامائی از یک کلید دو وضعیتی کنترل استفاده شود که در این صورت نصب سیستم صوتی برای اتاق‌های زایمان، آمادگی پیش از زایمان و بهبودی الزامی می‌باشد. این کلید دو وضعیتی که در ایستگاه مامائی قرار دارد امکان قطع بلندگوهای فضاهای فوق را از دستگاه مرکزی و اتصال آن‌ها به خروجی آمپلی فایبری که در ایستگاه مامائی نصب شده است، بر عهده دارد این کار امکان بخش موسیقی ملایم و آرامش بخش را برای مادران فراهم می‌کند ولی در هر حال فضاهای ذکر شده می‌بایست دارای ولوم کنترل مستقلی باشند. (انجام این کار حق انتخاب را برای فعالیت مستقل بخش ایجاد می‌نماید)

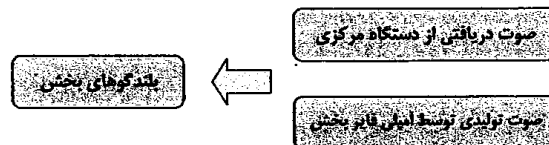

شکل ۴-۵- دیاگرام انتقال صوت از دستگاه مرکزی به آمپلی فایبر بخش

۵-۱۳-۲-۹- پیشنهاد می‌گردد با توجه به آرامش بخش بودن بخش موسیقی در تسکین درد مادران در اتاق زایمان به روش سنتی یا ترکیبی -اتاق ایزوله زایمان- اتاق آمادگی و اتاق ویژه سیستم صوتی همانند بند ۵-۱۳-۲-۸ در نظر گرفته شود و امکان قطع بلندگو از سیستم مرکزی و بخش توسط دستگاه مجزا میسر گردد.

جهت مشاهده وجود سیستم صوتی در فضاهای مختلف بخش زایمان به جدول پیوست مراجعه فرمایید.

۱۴-۵- سیستم کامپیوتری

۱-۱۴-۵- کلیات و مفاهیم

۱-۱-۱۴-۵- با توجه به نیاز بخش زایمان به کامپیوتر، لزوم این امر وجود دارد که نیازهای اولیه‌ی استفاده از کامپیوتر در بخش فراهم شود. از جمله نیازهای اولیه می‌توان به ایجاد شبکه کامپیوتری داخلی^۱ و استفاده از منبع برق ایمن جهت تغذیه‌ی کامپیوترها اشاره نمود.

۲-۱-۱۴-۵- جهت دسترسی به سایر مطالب در مورد تابلوهای برق و الزامات مربوط به کتاب مرجع مجموعه به نام «استاندارد و الزامات عمومی در طراحی بیمارستان ایمن» رجوع شود.

۲-۱۴-۵- الزامات شبکه‌ی کامپیوتری بخش زایمان

۱-۲-۱۴-۵- لازم است در ایستگاه‌های مامائی و ایستگاه کنترل و پذیرش حداقل دو دستگاه کامپیوتر کاری^۲ در نظر گرفته شود.

۲-۲-۱۴-۵- در فضاهای ذیل نصب حداقل یک پریز شبکه الزامی می‌باشد:

۱. اتاق معاینه
۲. اتاق مراقبت‌های مامائی
۳. فضای بستری مادر و رسیدگی به نوزاد و نگهداری وسایل اتاق زایمان ترکیبی
۴. اتاق دارو و کار تمیز
۵. ایستگاه کنترل و پذیرش
۶. دفتر کار مدیر بخش
۷. دفتر کار ماما مسئول
۸. اتاق استراحت کارکنان
۹. اتاق مراقبت‌های مامائی
۱۰. اتاق آمادگی یک تخت و دو تخت

۱. LAN (Local Area Network)
۲. Work Station

۱۱. اتاق زایمان

۱۲. اتاق بهبودی پس از زایمان

۱۳. فضای بستری مادر و رسیدگی به نوزاد و نگهداری وسایل اتاق زایمان ایزوله

۱۴. فضای بستری مادر و رسیدگی به نوزاد و نگهداری وسایل اتاق ویژه

۵-۱۴-۲-۳- لازم است کامپیوترهای کاری استفاده شده در کل بخش زایمان به برق ایمن متصل شوند.

۵-۱۴-۲-۴- با توجه به استفاده از کنسول در بالای تخت بیمار در صورت وجود پرز شبکه، این پرزها می بایست بر روی کنسول نصب شوند.

۵-۱۴-۲-۵- کلیه پرزهای برق ایمن استفاده شده در بخش همانند کل بیمارستان با رنگی متمایز از پرزهای ترمال و اضطراری انتخاب گردند. (رنگ سبز)

۵-۱۴-۲-۶- پیشنهاد می گردد حداکثر هر چهار پرز برق ایمن بر روی یک فیدر ۱۶ آمپری قرار گیرند.

۵-۱۴-۲-۷- در کنار هر رک شبکه یک پرز برق ایمن در نظر گرفته شود (برای رکهای دیواری در ارتفاع ۲/۲ متر از کف تمام شده).

۵-۱۴-۲-۸- برای هر سوکت شبکه یک کابل و لوله مجزا تا مرکز سوئیچ مربوطه در نظر گرفته شود.

۵-۱۴-۲-۹- سوئیچینگ هاب^۱ می بایست در فضای مناسب نصب شود و ارتباط هاب بخش با سرور بیمارستان بهتر است توسط فیبر نوری انجام شود.

۵-۱۴-۲-۱۰- سوئیچینگها می بایست دارای ظرفیت، سرعت و مدیریت شبکه مناسب باشد.

۵-۱۴-۲-۱۱- پرز برق سوئیچینگ هاب از سیستم برق بدون وقفه تغذیه می شود.

۵-۱۴-۲-۱۲- با توجه به سیاست بیمارستان مبنی بر استفاده از شبکه بدون سیم و Wifi طراحی می بایست در مکانهای مورد نیاز تمهیدات لازم را برای تعبیه پرزهای شبکه در نظر گیرد.

۵-۱۴-۲-۱۳- در صورتی که بیمارستان مجهز به سیستم HIS باشد کنسول باید دارای دو پرز شبکه باشد.

جهت مشاهده وجود سیستم کامپیوتری در فضاهای مختلف بخش زایمان به جدول پیوست مراجعه فرمایید.

۱۵-۵- سیستم ساعت

۱-۱۵-۵- کلیات و مفاهیم

۱-۱-۱۵-۵- وجود ساعت در محل‌های مختلف بخش زایمان جهت اطلاع از زمان، با توجه به طرح معماری بخش، الزامی است.

۲-۱-۱۵-۵- جهت دسترسی به سایر مطالب در مورد سیستم ساعت و الزامات مربوط، به کتاب مرجع مجموعه به نام «استاندارد و الزامات عمومی در طراحی بیمارستان ایمن» رجوع شود.

۲-۱۵-۵- الزامات طراحی در سیستم ساعت

۱-۲-۱۵-۵- در صورت عدم وجود سیستم مادر ساعت، استفاده از ساعت‌های باتری‌دار در مکان‌های مشخص شده ضروری می‌باشد.

۲-۲-۱۵-۵- ساعت‌های مورد استفاده در بخش زایمان از نوع بی‌صدا انتخاب شوند و دارای عقربه‌های ساعت شماره، دقیقه‌شمار و ثانیه‌شمار باشند.

۳-۲-۱۵-۵- در راهروها می‌بایست ساعت با ابعاد مناسب بصورت یک طرفه یا دو طرفه در نظر گرفته شود که یکی از آن‌ها در مقابل ایستگاه مامائی و قابل دید برای ماما باشد و یا یک دستگاه ساعت یک طرفه جلوی ایستگاه مامائی و در محلی که به راحتی توسط تیم مامائی قابل رویت باشد نصب شود.

۴-۲-۱۵-۵- در فضاهای ذیل استفاده ساعت الزامی می‌باشد :

۱. اتاق معاینه
۲. اتاق مراقبت‌های مامائی
۳. اتاق دارو
۴. فضای انتظار
۵. ایستگاه کنترل و پذیرش
۶. دفتر کار مدیر بخش
۷. دفتر کار ماما مسئول
۸. اتاق استراحت کارکنان
۹. راهرو بخش

۱۰. اتاق زایمان

۱۱. فضای بستری مادر و رسیدگی به نوزاد و نگهداری وسایل اتاق زایمان ترکیبی

۱۲. فضای بستری مادر و رسیدگی به نوزاد و نگهداری وسایل اتاق زایمان ایزوله

۵-۲-۵- در فضاهای ذیل استفاده ساعت با نظر طراح می باشد :

۱. اتاق کار کثیف

۲. اتاق بهبودی پس از

۳. آبدارخانه

جهت مشاهدهی شرایط تعبیهی ساعت در فضاهای مختلف بخش زایمان به جدول پیوست مراجعه نمایید.

۵-۱۵-۳- تذکرات مهم در سیستم ساعت

جهت حفظ جان افراد و سالم ماندن تجهیزات بخش زایمان، ضروری است کلیهی ساعتها به صورت مناسب به دیوار و یا سقف محل، نصب و مهار شوند تا در زمان بروز زلزله و یا تکانهای شدید ناشی از بروز انفجار در نزدیکی محل، تا حد قابل قبولی از محل تعبیه شده برای آنها خارج نشده و سبب ایجاد خسارت و سد معبر نشوند.

۱۶-۵- سیستم تصویری

۱-۱۶-۵- کلیات و مفاهیم

۱-۱۶-۵-۱- سیستم تصویری در بخش زایمان وابسته به سیستم تلویزیون مرکزی بیمارستان است.

۱-۱۶-۵-۲- جهت دسترسی به سایر مطالب در مورد سیستم تصویری و الزامات مربوط به کتاب مرجع مجموعه به نام «استاندارد و الزامات عمومی در طراحی بیمارستان ایمن» رجوع شود.

۲-۱۶-۵- الزامات طراحی سیستم صوتی تصویری

۱-۱۶-۵-۱- در صورت طراحی شبکه‌ی برق بخش به صورت نرمال و اضطراری، تلویزیون‌های بخش از سیستم برق نرمال تغذیه شوند.

۱-۱۶-۵-۲- در مکان‌های زیر استفاده از پرز تلویزیون الزامی می‌باشد :

۱. فضای انتظار
۲. اتاق استراحت کارکنان
۳. فضای بستری مادر و رسیدگی به نوزاد و نگهداری وسایل اتاق ویژه
۴. فضای بهبودی پس از زایمان
۵. اتاق مدیر بخش
۶. اتاق ماما مسئول

۱-۱۶-۵-۳- پیشنهاد می‌گردد در مکان‌های زیر از پرز تلویزیون استفاده شود :

۱. فضای بستری مادر و رسیدگی به نوزاد و نگهداری وسایل اتاق ایزوله
۲. اتاق آمادگی پیش از زایمان یک تخت و دو تخت
۳. فضای بستری مادر و رسیدگی به نوزاد و نگهداری وسایل اتاق زایمان ترکیبی

۱-۱۶-۵-۳- پرزهای تلویزیون بخش به سیستم آنتن مرکزی بیمارستان (در صورت وجود) متصل می‌شود.

۱-۱۶-۵-۴- محدودیت سیستم تصویری در بخش زایمان به سیاست بیمارستان بستگی داشته ولی حداقل به شبکه سراسری کشور متصل باشد.

۵-۱۶-۲-۵- پیشنهاد می گردد در فضای راهرو از یک تلویزیون که قابل کنترل از ایستگاه مامائی باشد و بر روی دیوار نصب می گردد استفاده شود.

۵-۱۶-۲-۶- پیشنهاد می گردد در اتاقهای زایمان ترکیبی از یک تلویزیون جهت مشاهده فیلمهای آموزشی و سرگرمی که توسط بخش کننده از ایستگاه مامائی کنترل می شود استفاده گردد.

۵-۱۶-۲-۷- برای کنترل ورود به بخش زایمان در صورت نیاز از سیستم آیفون تصویری که قابلیت کنترل از ایستگاه کنترل و پذیرش را دارا باشد استفاده گردد.

جهت مشاهدهی وجود تلویزیون و سیستم تصویری در فضاهای مختلف بخش، به جدول پیوست مراجعه نمایید.

۵-۱۶-۳- تذکرات مهم در سیستم صوتی تصویری

جهت حفظ جان افراد و سالم ماندن تجهیزات بخش زایمان، لازم است کلیهی تلویزیونها و تجهیزات جانبی آن به صورت مناسب به دیوار محل نصب و مهار شوند تا در زمان بروز زلزله و یا تکانهای شدید ناشی از بروز انفجار در نزدیکی محل، تا حد قابل قبولی از محل تعبیه شده برای آنها خارج نشده و سبب ایجاد خسارت و سد معبر نشوند.

۵-۱۷- سیستم دوربین مدار بسته

۵-۱۷-۱- کلیات و مفاهیم

- ۵-۱۷-۱- وجود دوربین در محل‌های مختلف بخش به منظور کنترل بیشتر و بهتر سیستم‌های حفاظتی و ایمنی بیمارستان در نظر گرفته می‌شود و کاملاً وابسته به طرح معماری و سیاست کاری بیمارستان می‌باشد.
- ۵-۱۷-۲- انتخاب دوربین و نوع تجهیزات بر اساس سیستم مرکزی بیمارستان انجام گرفته و از آن می‌بایست تبعیت کند.
- ۵-۱۷-۳- جهت دسترسی به سایر مطالب در مورد سیستم دوربین و الزامات مربوط، به کتاب مرجع مجموعه به نام «استاندارد و الزامات عمومی در طراحی بیمارستان ایمن» رجوع شود.

۵-۱۷-۲- تذکرات مهم در سیستم دوربین مدار بسته

- ۵-۱۷-۲-۱- جهت حفظ جان افراد و سالم ماندن تجهیزات بخش لازم است کلیه دوربین‌ها و تجهیزات جانبی آن به صورت مناسب به دیوار یا سقف محل نصب مهار شوند تا در زمان بروز زلزله و یا تکان‌های شدید، تا حد قابل قبولی از محل تعیبه شده برای آن‌ها خارج نگردد.
- ۵-۱۷-۲-۲- در صورت استفاده از سیستم دوربین مدار بسته در ایستگاه مامائی، فضای انتظار، راهرو بخش و راه پله فرار برای کنترل ورود و خروج دوربین‌های مناسب در نظر گرفته شود.
- ۵-۱۷-۲-۳- لوله‌کشی سیستم دوربین مدار بسته به صورت مستقل و در صورت امکان از نوع لوله‌ی فولادی حداقل PG13/5 انجام گیرد.
- ۵-۱۷-۲-۴- استفاده از دوربین در فضاهای درمانی (اتاق آمادگی پیش از زایمان- اتاق زایمان ترکیبی- اتاق زایمان ایزوله- پیبودی- اتاق ویژه- اتاق مراقبت‌های مامائی و...) جهت کنترل وضعیت مادران به دلیل رعایت حریم شخصی مادران مجاز نمی‌باشد.
- ۵-۱۷-۲-۴- در صورت وجود دوربین‌های قابل اتصال به شبکه‌ی اینترنت جهت مشاهده وضعیت بیماران توسط بستگان از راه دور، سیستم کنترل و فعال‌سازی ارتباط از طریق خطوط ADSL اینترنت می‌بایست توسط ماما صورت پذیرد (خصوصاً در روش زایمان ترکیبی). بدیهی است این نوع مشاهده با ارائه‌ی IP Address و اعلام ساعات مشاهده با اطلاع قبلی و با کسب اجازه‌ی قبلی از مادر و انجام هماهنگی میسر است.
- در ادامه، جدول مشخصات و خصوصیات عناصر و سیستم‌های تاسیسات الکتریکی تعیبه شده به تفکیک فضاهای بخش زایمان ارائه شده است.

۱۸-۵- جدول مشخصات تاسیسات الکتریکی به تفکیک فضاهای بخش

ردیف	نوع فضای	سختی	تعداد	تولید انرژی	مصرف انرژی	مصرف انرژی	تولید انرژی	تولید انرژی	تولید انرژی	تولید انرژی	تولید انرژی
۱	اتاق بیمارانه	درصد	۲۰۰	۲۰۰	۲۰۰	۲۰۰	۲۰۰	۲۰۰	۲۰۰	۲۰۰	۲۰۰
۲	اتاق مراقبت های ماما می	درصد	۲۰۰	۲۰۰	۲۰۰	۲۰۰	۲۰۰	۲۰۰	۲۰۰	۲۰۰	۲۰۰
۳	رختکن مادران و شیرازمان	درصد	۱۰۰	۱۰۰	۱۰۰	۱۰۰	۱۰۰	۱۰۰	۱۰۰	۱۰۰	۱۰۰
۴	اتاق LDR	درصد	۵	۵	۵	۵	۵	۵	۵	۵	۵
۵	اتاق لیداسی (خرد)	درصد	۲۰۰	۲۰۰	۲۰۰	۲۰۰	۲۰۰	۲۰۰	۲۰۰	۲۰۰	۲۰۰
۶	اتاق لیداسی (خرد)	درصد	۲۰۰	۲۰۰	۲۰۰	۲۰۰	۲۰۰	۲۰۰	۲۰۰	۲۰۰	۲۰۰
۷	اتاق زایمان	درصد	۲۰۰	۲۰۰	۲۰۰	۲۰۰	۲۰۰	۲۰۰	۲۰۰	۲۰۰	۲۰۰
۸	اتاق زایمان	درصد	۷۵	۷۵	۷۵	۷۵	۷۵	۷۵	۷۵	۷۵	۷۵
۹	اتاق زایمان	درصد	۵	۵	۵	۵	۵	۵	۵	۵	۵
۱۰	اتاق زایمان	درصد	۷۵	۷۵	۷۵	۷۵	۷۵	۷۵	۷۵	۷۵	۷۵
۱۱	اتاق زایمان	درصد	۵۰	۵۰	۵۰	۵۰	۵۰	۵۰	۵۰	۵۰	۵۰
۱۲	اتاق زایمان	درصد	۲۰۰	۲۰۰	۲۰۰	۲۰۰	۲۰۰	۲۰۰	۲۰۰	۲۰۰	۲۰۰
۱۳	اتاق زایمان	درصد	۱۰۰	۱۰۰	۱۰۰	۱۰۰	۱۰۰	۱۰۰	۱۰۰	۱۰۰	۱۰۰
۱۴	اتاق زایمان	درصد	۵۰	۵۰	۵۰	۵۰	۵۰	۵۰	۵۰	۵۰	۵۰
۱۵	اتاق زایمان	درصد	۲۰۰	۲۰۰	۲۰۰	۲۰۰	۲۰۰	۲۰۰	۲۰۰	۲۰۰	۲۰۰
۱۶	اتاق زایمان	درصد	۱۰۰	۱۰۰	۱۰۰	۱۰۰	۱۰۰	۱۰۰	۱۰۰	۱۰۰	۱۰۰
۱۷	اتاق زایمان	درصد	۲۰۰	۲۰۰	۲۰۰	۲۰۰	۲۰۰	۲۰۰	۲۰۰	۲۰۰	۲۰۰
۱۸	اتاق زایمان	درصد	۲۰۰	۲۰۰	۲۰۰	۲۰۰	۲۰۰	۲۰۰	۲۰۰	۲۰۰	۲۰۰
۱۹	اتاق زایمان	درصد	۲۰۰	۲۰۰	۲۰۰	۲۰۰	۲۰۰	۲۰۰	۲۰۰	۲۰۰	۲۰۰
۲۰	اتاق زایمان	درصد	۲۰۰	۲۰۰	۲۰۰	۲۰۰	۲۰۰	۲۰۰	۲۰۰	۲۰۰	۲۰۰
۲۱	اتاق زایمان	درصد	۲۰۰	۲۰۰	۲۰۰	۲۰۰	۲۰۰	۲۰۰	۲۰۰	۲۰۰	۲۰۰
۲۲	اتاق زایمان	درصد	۲۰۰	۲۰۰	۲۰۰	۲۰۰	۲۰۰	۲۰۰	۲۰۰	۲۰۰	۲۰۰
۲۳	اتاق زایمان	درصد	۲۰۰	۲۰۰	۲۰۰	۲۰۰	۲۰۰	۲۰۰	۲۰۰	۲۰۰	۲۰۰
۲۴	اتاق زایمان	درصد	۲۰۰	۲۰۰	۲۰۰	۲۰۰	۲۰۰	۲۰۰	۲۰۰	۲۰۰	۲۰۰
۲۵	اتاق زایمان	درصد	۲۰۰	۲۰۰	۲۰۰	۲۰۰	۲۰۰	۲۰۰	۲۰۰	۲۰۰	۲۰۰
۲۶	اتاق زایمان	درصد	۲۰۰	۲۰۰	۲۰۰	۲۰۰	۲۰۰	۲۰۰	۲۰۰	۲۰۰	۲۰۰
۲۷	اتاق زایمان	درصد	۲۰۰	۲۰۰	۲۰۰	۲۰۰	۲۰۰	۲۰۰	۲۰۰	۲۰۰	۲۰۰
۲۸	اتاق زایمان	درصد	۲۰۰	۲۰۰	۲۰۰	۲۰۰	۲۰۰	۲۰۰	۲۰۰	۲۰۰	۲۰۰
۲۹	اتاق زایمان	درصد	۲۰۰	۲۰۰	۲۰۰	۲۰۰	۲۰۰	۲۰۰	۲۰۰	۲۰۰	۲۰۰
۳۰	اتاق زایمان	درصد	۲۰۰	۲۰۰	۲۰۰	۲۰۰	۲۰۰	۲۰۰	۲۰۰	۲۰۰	۲۰۰

۱- درجه A: ۱۰۰ درصد روشنائی اضطراری می باشد
 ۲- درجه B: حدود ۵۰ تا ۷۰ درصد روشنائی اضطراری می باشد
 ۳- درجه C: ۱۰۰ درصد روشنائی نرمال می باشد
 ۴- در صورت وجود گوشه آبدارخانه نیاز به سیستم همنندی می باشد
 ۵- کلیه پریزهای مربوط به شبکه کامپیوتری از برق UPS تغذیه می شوند
 ۶- وجود ساعت الزامی است و در صورت وجود سیستم مادر ساعت باید به آن متصل شود
 ۷- یا نظر طراح انتخاب گردد (قسمتی از برق اضطراری و قسمتی از برق نرمال)
 ۸- جدول مشخصات تاسیسات الکتریکی به تفکیک فضاهای بخش
 ۹- ۴۲۲

فضای اتاق	میزان تلفات		سیستم اعلام حریق	سیستم اعلام هشدار	سیستم تهویه مطبوع (VAV)	سیستم سازه	سیستم سیم‌کشی	سیستم اعلام حریق	سیستم اعلام هشدار	سیستم اعلام هشدار	سیستم اعلام هشدار	سیستم اعلام هشدار	سیستم اعلام هشدار	سیستم اعلام هشدار	سیستم اعلام هشدار	سیستم اعلام هشدار	سیستم اعلام هشدار	سیستم اعلام هشدار
	داخلی	خارجی																
اتاق آمادگی	دارد	ندارد	ندارد	ندارد	ندارد	ندارد	ندارد	ندارد	ندارد	ندارد	ندارد	ندارد	ندارد	ندارد	ندارد	ندارد	ندارد	ندارد
اتاق مراقبت های ماما	دارد	ندارد	ندارد	ندارد	ندارد	ندارد	ندارد	ندارد	ندارد	ندارد	ندارد	ندارد	ندارد	ندارد	ندارد	ندارد	ندارد	ندارد
رختکن مادران و همراهان	دارد	ندارد	ندارد	ندارد	ندارد	ندارد	ندارد	ندارد	ندارد	ندارد	ندارد	ندارد	ندارد	ندارد	ندارد	ندارد	ندارد	ندارد
اتاق LDR	رختکن و رختکن	دارد	ندارد	ندارد	ندارد	ندارد	ندارد	ندارد	ندارد	ندارد	ندارد	ندارد	ندارد	ندارد	ندارد	ندارد	ندارد	ندارد
	فضای اتاق	دارد	ندارد	ندارد	ندارد	ندارد	ندارد	ندارد	ندارد	ندارد	ندارد	ندارد	ندارد	ندارد	ندارد	ندارد	ندارد	ندارد
اتاق آمادگی (مرد)	حمام و سرویس بهداشتی	دارد	ندارد	ندارد	ندارد	ندارد	ندارد	ندارد	ندارد	ندارد	ندارد	ندارد	ندارد	ندارد	ندارد	ندارد	ندارد	ندارد
	فضای اتاق	دارد	ندارد	ندارد	ندارد	ندارد	ندارد	ندارد	ندارد	ندارد	ندارد	ندارد	ندارد	ندارد	ندارد	ندارد	ندارد	ندارد
اتاق آمادگی (مرد)	حمام و سرویس بهداشتی	دارد	ندارد	ندارد	ندارد	ندارد	ندارد	ندارد	ندارد	ندارد	ندارد	ندارد	ندارد	ندارد	ندارد	ندارد	ندارد	ندارد
	فضای اتاق	دارد	ندارد	ندارد	ندارد	ندارد	ندارد	ندارد	ندارد	ندارد	ندارد	ندارد	ندارد	ندارد	ندارد	ندارد	ندارد	ندارد
اتاق زایمان	دارد	ندارد	ندارد	ندارد	ندارد	ندارد	ندارد	ندارد	ندارد	ندارد	ندارد	ندارد	ندارد	ندارد	ندارد	ندارد	ندارد	ندارد
اتاق بهداشتی پیش از زایمان	دارد	ندارد	ندارد	ندارد	ندارد	ندارد	ندارد	ندارد	ندارد	ندارد	ندارد	ندارد	ندارد	ندارد	ندارد	ندارد	ندارد	ندارد
اتاق زایمان	بیش رویت و رختکن	دارد	ندارد	ندارد	ندارد	ندارد	ندارد	ندارد	ندارد	ندارد	ندارد	ندارد	ندارد	ندارد	ندارد	ندارد	ندارد	ندارد
	فضای اتاق	دارد	ندارد	ندارد	ندارد	ندارد	ندارد	ندارد	ندارد	ندارد	ندارد	ندارد	ندارد	ندارد	ندارد	ندارد	ندارد	ندارد
اتاق ویژه	حمام و سرویس بهداشتی	دارد	ندارد	ندارد	ندارد	ندارد	ندارد	ندارد	ندارد	ندارد	ندارد	ندارد	ندارد	ندارد	ندارد	ندارد	ندارد	ندارد
	فضای اتاق	دارد	ندارد	ندارد	ندارد	ندارد	ندارد	ندارد	ندارد	ندارد	ندارد	ندارد	ندارد	ندارد	ندارد	ندارد	ندارد	ندارد
حمام و سرویس بهداشتی	دارد	ندارد	ندارد	ندارد	ندارد	ندارد	ندارد	ندارد	ندارد	ندارد	ندارد	ندارد	ندارد	ندارد	ندارد	ندارد	ندارد	ندارد
اتاق آمادگی (مرد)	دارد	ندارد	ندارد	ندارد	ندارد	ندارد	ندارد	ندارد	ندارد	ندارد	ندارد	ندارد	ندارد	ندارد	ندارد	ندارد	ندارد	ندارد
اتاق نورو و کار تهیه اتاق نورو و اعلام مصرفی	دارد	ندارد	ندارد	ندارد	ندارد	ندارد	ندارد	ندارد	ندارد	ندارد	ندارد	ندارد	ندارد	ندارد	ندارد	ندارد	ندارد	ندارد
سرویس بهداشتی مستقیم	دارد	ندارد	ندارد	ندارد	ندارد	ندارد	ندارد	ندارد	ندارد	ندارد	ندارد	ندارد	ندارد	ندارد	ندارد	ندارد	ندارد	ندارد
فضای پارک تجهیزات پزشکی	دارد	ندارد	ندارد	ندارد	ندارد	ندارد	ندارد	ندارد	ندارد	ندارد	ندارد	ندارد	ندارد	ندارد	ندارد	ندارد	ندارد	ندارد
فضای انتظار	دارد	ندارد	ندارد	ندارد	ندارد	ندارد	ندارد	ندارد	ندارد	ندارد	ندارد	ندارد	ندارد	ندارد	ندارد	ندارد	ندارد	ندارد
ایستگاه کنترل و پذیرش	دارد	ندارد	ندارد	ندارد	ندارد	ندارد	ندارد	ندارد	ندارد	ندارد	ندارد	ندارد	ندارد	ندارد	ندارد	ندارد	ندارد	ندارد
دفتر کار مدیر بخش	دارد	ندارد	ندارد	ندارد	ندارد	ندارد	ندارد	ندارد	ندارد	ندارد	ندارد	ندارد	ندارد	ندارد	ندارد	ندارد	ندارد	ندارد
دفتر کار ماما مسئول	دارد	ندارد	ندارد	ندارد	ندارد	ندارد	ندارد	ندارد	ندارد	ندارد	ندارد	ندارد	ندارد	ندارد	ندارد	ندارد	ندارد	ندارد
اتاق استراحت کارکنان	دارد	ندارد	ندارد	ندارد	ندارد	ندارد	ندارد	ندارد	ندارد	ندارد	ندارد	ندارد	ندارد	ندارد	ندارد	ندارد	ندارد	ندارد
پیش رویت اتاق های کتیف	دارد	ندارد	ندارد	ندارد	ندارد	ندارد	ندارد	ندارد	ندارد	ندارد	ندارد	ندارد	ندارد	ندارد	ندارد	ندارد	ندارد	ندارد
اتاق کار کتیف	دارد	ندارد	ندارد	ندارد	ندارد	ندارد	ندارد	ندارد	ندارد	ندارد	ندارد	ندارد	ندارد	ندارد	ندارد	ندارد	ندارد	ندارد
اتاق جمع آوری زباله و رخت کتیف	دارد	ندارد	ندارد	ندارد	ندارد	ندارد	ندارد	ندارد	ندارد	ندارد	ندارد	ندارد	ندارد	ندارد	ندارد	ندارد	ندارد	ندارد
اتاق نظافت (می شوی)	دارد	ندارد	ندارد	ندارد	ندارد	ندارد	ندارد	ندارد	ندارد	ندارد	ندارد	ندارد	ندارد	ندارد	ندارد	ندارد	ندارد	ندارد
فضای نگهداری مطبوعه و رخت تمیز	دارد	ندارد	ندارد	ندارد	ندارد	ندارد	ندارد	ندارد	ندارد	ندارد	ندارد	ندارد	ندارد	ندارد	ندارد	ندارد	ندارد	ندارد
فضای پارک تجهیزات متحرک	دارد	ندارد	ندارد	ندارد	ندارد	ندارد	ندارد	ندارد	ندارد	ندارد	ندارد	ندارد	ندارد	ندارد	ندارد	ندارد	ندارد	ندارد
آبدارخانه	دارد	ندارد	ندارد	ندارد	ندارد	ندارد	ندارد	ندارد	ندارد	ندارد	ندارد	ندارد	ندارد	ندارد	ندارد	ندارد	ندارد	ندارد
اتاق تجهیزات پزشکی و وسایل مصرفی	دارد	ندارد	ندارد	ندارد	ندارد	ندارد	ندارد	ندارد	ندارد	ندارد	ندارد	ندارد	ندارد	ندارد	ندارد	ندارد	ندارد	ندارد
اتاق هوارسان	دارد	ندارد	ندارد	ندارد	ندارد	ندارد	ندارد	ندارد	ندارد	ندارد	ندارد	ندارد	ندارد	ندارد	ندارد	ندارد	ندارد	ندارد
اتاق برق	دارد	ندارد	ندارد	ندارد	ندارد	ندارد	ندارد	ندارد	ندارد	ندارد	ندارد	ندارد	ندارد	ندارد	ندارد	ندارد	ندارد	ندارد
راهرو بخش	دارد	ندارد	ندارد	ندارد	ندارد	ندارد	ندارد	ندارد	ندارد	ندارد	ندارد	ندارد	ندارد	ندارد	ندارد	ندارد	ندارد	ندارد

جدول ۵-۳- جدول مشخصات
 ۱- درجه A: ۱۰۰ درصد روشنایی اضطراری می باشد
 درجه B: حدود ۳۰ تا ۵۰ درصد روشنایی اضطراری می باشد
 درجه C: ۱۰۰ درصد روشنایی نرمال می باشد
 ۲- با نظر طراح انتخاب گردد (قسمتی از برق اضطراری و قسمتی از برق نرمال)
 ۳- در صورت وجود گروت آبدارخانه نیاز به سیستم همدندی می باشد
 ۴- کلیه پریزهای مربوطه به شبکه کامپیوتری از برق UPS تغذیه می شوند
 ۵- وجود ساعت آزرانی است و در صورت وجود سیستم مادر ساعت باید به آن متصل شود

منابع و مآخذ بخش معماری

- آرشيو پژوهش‌های دفتر مدیریت منابع فیزیکی و مجری طرح‌های عمرانی وزارت بهداشت، درمان و آموزش پزشکی.
- درگاهی، حسین؛ صدرمتاز، ناصر؛ فرجی، فرزاد؛ استانداردهای بیمارستان، مؤسسه‌ی انتشارات و چاپ دانشگاه تهران، ۱۳۸۴
- سازمان مدیریت و برنامه‌ریزی کشور، معاونت امور اجتماعی، دفتر امور بهداشتی و درمان؛ نیازسنجی، فضاییابی و آنگوی طراحی بیمارستان‌های تیب ۶۴ و ۱۰۰ تخت‌خوابی؛ مهندسين مشاور نوی، ۱۳۸۳
- سازمان مدیریت و برنامه‌ریزی کشور، معاونت امور اجتماعی، دفتر امور بهداشتی و درمان؛ نیازسنجی، فضاییابی و آنگوی طراحی بیمارستان‌های تیب ۱۶۰ تخت‌خوابی؛ مهندسين مشاور نوی، ۱۳۸۶
- شامقلی، غلامرضا؛ یکی‌تاه، حامد؛ مفاهیم پایه در طراحی معماری بیمارستان، مؤسسه فرهنگی انتشاراتی سروش دانش، ۱۳۹۰
- شیخالاسلامی، بیژن؛ برنامه‌ریزی و طراحی بیمارستان، نشر زرد، تهران، ۱۳۸۲
- عموشاهی، علی؛ زایمان طبیعی بدون درد، مؤسسه انتشاراتی نقش نگین، اصفهان، ۱۳۸۶
- قائمیان، مهدی؛ حشمت‌الله منصف، پرویز سیداحمدی؛ طراحی بناهای درمانی: راهنمای برنامه‌ریزی و طراحی معماری بخش اعمال زایمان (۳)، جلد یکم؛ نشریه ۳-۲۸۷، چاپ اول؛ سازمان مدیریت و برنامه‌ریزی کشور؛ تهران؛ ۱۳۸۴
- قائمیان، مهدی؛ حشمت‌الله منصف، پرویز سیداحمدی؛ طراحی بناهای درمانی: راهنمای برنامه‌ریزی و طراحی معماری بخش بستری زایمان (۴)، جلد یکم؛ نشریه ۴-۲۸۷، چاپ اول؛ سازمان مدیریت و برنامه‌ریزی کشور؛ تهران؛ ۱۳۸۴
- قائمیان، مهدی؛ حشمت‌الله منصف، پرویز سیداحمدی؛ طراحی بناهای درمانی: راهنمای برنامه‌ریزی و طراحی معماری مجموعه خدمات زایمان (۶)، جلد یکم؛ نشریه ۶-۲۸۷، چاپ اول؛ سازمان مدیریت و برنامه‌ریزی کشور؛ تهران؛ ۱۳۸۵
- مرکز تحقیقات ساختمان و مسکن؛ مجموعه ضوابط و مقررات شهرسازی و معماری؛ ضوابط طراحی معماری ساختمان‌های مناسب سالمندان؛ انتشار مرکز تحقیقات ساختمان و مسکن، ۱۳۸۷
- مشبکی، علیرضا؛ راهنمای طراحی بناهای درمانی: معماری بیمارستان، گنج هنر، تهران، چاپ دوم، ۱۳۸۸
- مصدق‌راد، علی‌محمد؛ درس‌نامه‌ی سازمان و مدیریت تخصصی بیمارستان، مؤسسه‌ی فرهنگی هنری دیباگران تهران، ۱۳۸۳
- معاونت امور فنی دفتر امور فنی، تدوین معیارها و کاهش خطرپذیری ناشی از زلزله، راهنما و مبانی برنامه‌ریزی معماری بیمارستان‌های ۲۰۰ تخت‌خوابی عمومی - آموزشی، نشریه‌ی شماره‌ی ۳۷۳، ۱۳۸۶
- معاونت توسعه مدیریت و منابع، وزارت بهداشت، درمان و آموزش پزشکی؛ نیازسنجی، فضاییابی و آنگوی طراحی بیمارستان‌های ۲۰۰ تخت‌خوابی در چهار اقلیم؛ مهندسين مشاور ماهر و همکاران
- نظام خدمات درمان بستری و تخصصی کشور، وزارت بهداشت، درمان و آموزش پزشکی، ۱۳۷۹
- وزارت بهداشت، درمان و آموزش پزشکی، اداره‌ی نوزادان کشور، برنامه‌ی سطح‌بندی خدمات مادر و نوزاد در کشور، ۱۳۹۰
- وزارت بهداشت، درمان و آموزش پزشکی، دفتر سلامت خانواده و جمعیت، اداره‌ی سلامت مادران؛ راهنمای کشوری ارائه‌ی خدمات مامایی و زایمان در بیمارستان‌های دوستدار مادر؛ چارسوی هنر، ۱۳۸۵
- وزارت بهداشت، درمان و آموزش پزشکی، دفتر مدیریت منابع فیزیکی و امور فنی؛ پیش‌نویس ضوابط و استانداردهای بخش زنان و زایمان و نوزادان، ۱۳۸۲
- وزارت بهداشت، درمان و آموزش پزشکی، معاونت توسعه مدیریت و منابع، دفتر مدیریت منابع فیزیکی و مجری طرح‌های عمرانی؛ استاندارد برنامه‌ریزی و طراحی بیمارستان ایمن، بخش بستری داخلی/جراحی عمومی، جلد اول، تهران، ۱۳۸۹

- وزارت بهداشت، درمان و آموزش پزشکی، معاونت توسعه مدیریت و منابع، دفتر مدیریت منابع فیزیکی و مجری طرح‌های عمرانی؛ استاندارد برنامه‌ریزی و طراحی بیمارستان ایمن، بخش مراقبت‌های ویژه، جلد دوم، تهران، ۱۳۸۹
- وزارت بهداشت، درمان و آموزش پزشکی، معاونت توسعه مدیریت و منابع، دفتر مدیریت منابع فیزیکی و مجری طرح‌های عمرانی؛ استاندارد برنامه‌ریزی و طراحی بیمارستان ایمن، بخش مراقبت‌های ویژه قلب، جلد سوم، تهران، ۱۳۸۹
- وزارت بهداشت، درمان و آموزش پزشکی، معاونت توسعه مدیریت و منابع، دفتر مدیریت منابع فیزیکی و مجری طرح‌های عمرانی؛ استاندارد برنامه‌ریزی و طراحی بیمارستان ایمن، بخش مراقبت‌های متوسط قلب، جلد چهارم، تهران، ۱۳۸۹
- وزارت بهداشت، درمان و آموزش پزشکی، معاونت درمان، دفتر نظارت و اعتبار بخشی امور درمان؛ استانداردهای اعتبار بخشی بیمارستان در ایران، مرکز نشر صدا، تهران، ۱۳۸۹
- وزارت مسکن و شهرسازی، معاونت نظام مهندسی و اجرای ساختمان، دفتر تدوین و ترویج مقررات ملی ساختمان؛ مقررات ملی ساختمان، میحث دوم: نظامات اداری، نشر توسعه، ۱۳۸۴
- وزارت مسکن و شهرسازی، معاونت نظام مهندسی و اجرای ساختمان، دفتر تدوین و ترویج مقررات ملی ساختمان؛ مقررات ملی ساختمان، میحث سوم: حفاظت ساختمان‌ها در برابر حریق، نشر توسعه، ۱۳۸۰
- وزارت مسکن و شهرسازی، معاونت نظام مهندسی و اجرای ساختمان، دفتر تدوین و ترویج مقررات ملی ساختمان؛ مقررات ملی ساختمان، میحث چهارم: الزامات عمومی ساختمان، نشر توسعه، ۱۳۸۷
- وزارت مسکن و شهرسازی، معاونت نظام مهندسی و اجرای ساختمان، دفتر تدوین و ترویج مقررات ملی ساختمان؛ مقررات ملی ساختمان، میحث پنجم: مصالح و فرآورده‌های ساختمانی، نشر توسعه، ۱۳۸۲
- وزارت مسکن و شهرسازی، معاونت نظام مهندسی و اجرای ساختمان، دفتر تدوین و ترویج مقررات ملی ساختمان؛ مقررات ملی ساختمان، میحث هجدهم: عایق‌بندی و تنظیم صدا، نشر توسعه، ۱۳۸۰
- وزارت مسکن و شهرسازی، معاونت نظام مهندسی و اجرای ساختمان، دفتر تدوین و ترویج مقررات ملی ساختمان؛ مقررات ملی ساختمان، میحث نوزدهم: صرفه‌جویی در مصرف انرژی، نشر توسعه، ۱۳۸۱
- وزارت مسکن و شهرسازی، معاونت نظام مهندسی و اجرای ساختمان، دفتر تدوین و ترویج مقررات ملی ساختمان؛ مقررات ملی ساختمان، میحث شانزدهم: تأسیسات بهداشتی، نشر توسعه، ۱۳۸۲

- Australasian Health Facility Guidelines, HCAMC in Association with UNSW, 2007
- Australian Health Facility Guidelines (HFG) : An Initiative of HCAMC IN Association with UNSW; Revision V.2.0; 2007
- Basic Building Types For Healthcare Facilities, 4th Edition; Richard L. Kobus, Ronald L. Skaggs, Michael Borrow, Julia Thomas, Thomas M. Payette and Sho-Ping Chin; John Wiley and Sons Inc; 2008
- Basic Building Types For Healthcare Facilities, 4th Edition; Richard L. Kobus, Ronald L. Skaggs, Michael Borrow, Julia Thomas, Thomas M. Payette and Sho-Ping Chin; John Wiley and Sons Inc; 2008
- Bosanquet, Nick, Jen Ferry, Christof Lees, Jim Thornton; Maternity Services in NHS, REFORM; 2005.
- DeChiara, Joseph; Crosbie, Michael J., Time-Saver Standards for Building Types 4th ed. The McGraw-Hills Companies, inc, 2001

- Design Guidelines for Hospitals and Day Procedure centers; The Department of Health System (DHS), Victoria; Issue 1; 2004
- Design Guidelines for Hospitals and Procedure Centers, (from Part A to Part E), DHS (Department of Human Service), 2004
- Design Guidelines for Hospitals and Procedure Centers, (from Part A to Part E), DHS (Department of Human Service), 2004
- Design Policy and Guidelines, NIH (National Institute of Health)
- Ergonomics and Pregnancy; Occupational Health Clinic for Ontario Workers Inc. (OHCOW).
- Ernst and Peter Neufert, Neufert-Architect's Data. Blachwell Science, Healthcare Building, 2002
- Facilities Guidelines Institute, Guidelines for Design and Construction of Healthcare Facilities, American Institute of Architects (AIA), 2006
- Gatermann, Christoph; Developments in Obstetrics and Their Consequences on the Construction of hospital Buildings.
- Hodnett ED, Gates S, Hofmeyr G J, Continuous Support for Women during Childbirth, The Cochrane Database of Systematic Reviews 2003, Issue 3
- Hospital Design and Function; McGraw Hill; 1964
- Hospital Interior Architecture; 1993
- Improving Maternity Care in London: A Framework for Developing Services, NHS: Commissioning Support for London, 2011
- James, W. Paul, and Tatton-Brown William, Hospitals: Design and Development, Architectural Press Ltd. 1986
- Malkin, Jain, Hospital Interior Architecture: Creating Healing Environments for Special Patient Population," John Wiley and Sons, Inc. 1992
- Malkin, Jain; Medical and Dental Space Planning: A Comprehensive Guide to Design, Equipment, and Procedure; 3rd ed.; John Wiley and Sons Inc; 2002
- Miller, Richard L. and Swensson, Earl S. Hospital and Healthcare Facility Design, 2nd ed., W. W. Norton & Company, Inc. 2002
- Monk, Tony, Hospital Builders, John Wiley and Sons Inc. 2004
- Nickl-Weller, Christine, and Nickl, Hans, Hospital Architecture + Design, Braun Publishing AG, 2009
- Safer Child Birth: Minimum Standards for the Organization and Delivery of care in Labour; RCOG Press at the Royal College of Obstetricians and Gynaecologist; 2007
- Schirmer, Christoph, and Meuser, Philipp, Hospital Architecture: Specialist Clinics and Medical Departments, DOM Publishers, 2006
- The 2007 Minimum Design Standards for Health Care Facilities in Michigan, Michigan Department of Community Health, 2007
- The Merck Manual, 18th edition 2006,
- Whole Building Design Guide (WBDG); A Program of the National Institute of Building Sciences; Military Health System (MHS): DoD Space Planning Criteria for Health Facilities; 2010; Available at: <http://www.wbdg.org/> (2010)

منابع و مآخذ بخش تجهیزات بیمارستانی

- آرشيو پژوهش‌های دفتر مدیریت منابع فیزیکی و مجری طرح‌های عمرانی وزارت بهداشت، درمان و آموزش پزشکی جمهوری اسلامی ایران
- ایمانی، مهدی؛ محمدزاده، سید؛ رحمدار؛ استانداردهای تجهیزات پزشکی
- معاونت توسعه و مدیریت منابع، وزارت بهداشت، درمان و آموزش پزشکی؛ سازمان مدیریت و برنامه‌ریزی کشور، دفتر بهداشت و درمان؛ پروژه‌ی نیازسنجی، فضاهای و الگوی طراحی بیمارستان‌های تیپ ۶۷ و ۱۰۰ تخت‌خوابی درمانی (چهار اقلیم)، مهندسین مشاور نوی، ۱۳۸۳
- قائمیان، مهدی؛ حشمت‌الله، منصف؛ پرویز، سیداحمدی؛ طراحی بناهای درمانی، نشریه‌ی ۲۸۷؛ دفتر نظام فنی اجرایی، معاونت برنامه‌ریزی و نظارت راهبردی رئیس‌جمهور، ۱۳۸۸
- وزارت بهداشت، درمان و آموزش پزشکی، معاونت توسعه مدیریت و منابع؛ فضایابی و الگوی طراحی بیمارستان‌های ۲۰۰ تخت‌خوابی در چهار اقلیم، مهندسین مشاور ماهر و همکاران،
- وزارت بهداشت، درمان و آموزش پزشکی، معاونت توسعه مدیریت و منابع، دفتر مدیریت منابع فیزیکی و مجری طرح‌های عمرانی؛ استاندارد برنامه‌ریزی و طراحی بیمارستان ایمن، بخش بستری داخلی/جراحی عمومی، جلد اول، تهران، ۱۳۸۹
- وزارت بهداشت، درمان و آموزش پزشکی، معاونت توسعه مدیریت و منابع، دفتر مدیریت منابع فیزیکی و مجری طرح‌های عمرانی؛ استاندارد برنامه‌ریزی و طراحی بیمارستان ایمن، بخش مراقبت‌های ویژه جلد دوم، تهران، ۱۳۸۹
- وزارت بهداشت، درمان و آموزش پزشکی، معاونت توسعه مدیریت و منابع، دفتر مدیریت منابع فیزیکی و مجری طرح‌های عمرانی؛ استاندارد برنامه‌ریزی و طراحی بیمارستان ایمن، بخش مراقبت‌های ویژه قلب، جلد سوم، تهران، ۱۳۸۹
- وزارت بهداشت، درمان و آموزش پزشکی، معاونت توسعه مدیریت و منابع، دفتر مدیریت منابع فیزیکی و مجری طرح‌های عمرانی؛ استاندارد برنامه‌ریزی و طراحی بیمارستان ایمن، بخش مراقبت‌های متوسط قلب، جلد چهارم، تهران، ۱۳۸۹

منابع و مآخذ بخش تأسیسات مکانیکی

- قائمیان، مهدی؛ حشمت‌الله، منصف؛ پرویز، سیداحمدی؛ طراحی بناهای درمانی، نشریه‌ی ۲۸۷؛ دفتر نظام فنی اجرایی، معاونت برنامه‌ریزی و نظارت راهبردی رئیس‌جمهور، ۱۳۸۸
- آرشيو پژوهش‌های دفتر مدیریت منابع فیزیکی و مجری طرح‌های عمرانی وزارت بهداشت، درمان و آموزش پزشکی جمهوری اسلامی ایران
- پروژه‌ی نیازسنجی فضاهای و الگوی طراحی بیمارستان‌های تیپ ۶۷ و ۱۰۰ تخت‌خوابی درمانی (چهار اقلیم)، مهندسین مشاور نوی، معاونت توسعه و مدیریت منابع، وزارت بهداشت، درمان و آموزش پزشکی؛ معاونت امور اجتماعی، معاونت برنامه‌ریزی و نظارت راهبردی رئیس‌جمهور، اسفند ۱۳۸۳

- مقررات ملی ساختمان، مبحث چهاردهم: تأسیسات گرمایی، تعویض هوا و تهویه مطبوع، وزارت مسکن و شهرسازی، معاونت نظام مهندسی و اجرای ساختمان، دفتر تدوین و ترویج مقررات ملی ساختمان، نشر توسعه، ۱۳۸۰
- مقررات ملی ساختمان، مبحث شانزدهم: تأسیسات بهداشتی، وزارت مسکن و شهرسازی، معاونت نظام مهندسی و اجرای ساختمان، دفتر تدوین و ترویج مقررات ملی ساختمان، نشر توسعه، ۱۳۸۲
- مقررات ملی ساختمان، مبحث هفدهم: لوله‌کشی و تجهیزات گاز طبیعی، وزارت مسکن و شهرسازی، معاونت نظام مهندسی و اجرای ساختمان، دفتر تدوین و ترویج مقررات ملی ساختمان، نشر توسعه، ۱۳۸۱
- مقررات ملی ساختمان، مبحث نوزدهم: صرفه جویی در مصرف انرژی، وزارت مسکن و شهرسازی، معاونت نظام مهندسی و اجرای ساختمان، دفتر تدوین و ترویج مقررات ملی ساختمان، نشر توسعه، ۱۳۸۳
- نظام خدمات درمان بستری و تخصصی کشور، وزارت بهداشت، درمان و آموزش پزشکی، ۱۳۷۹
- نیازسنجی، فضایی و الگوی طراحی بیمارستان‌های ۲۰۰ تخت‌خوابی در چهار اقلیم، مهندسین مشاور ماهر و همکاران، معاونت توسعه مدیریت و منابع، وزارت بهداشت، درمان و آموزش پزشکی
- وزارت بهداشت، درمان و آموزش پزشکی، معاونت توسعه مدیریت و منابع، دفتر مدیریت منابع فیزیکی و مجری طرح‌های عمرانی؛ استاندارد برنامه‌ریزی و طراحی بیمارستان ایمن، بخش مراقبت‌های ویژه، جلد دوم، تهران، ۱۳۸۹
- وزارت بهداشت، درمان و آموزش پزشکی، معاونت توسعه مدیریت و منابع، دفتر مدیریت منابع فیزیکی و مجری طرح‌های عمرانی؛ استاندارد برنامه‌ریزی و طراحی بیمارستان ایمن، بخش مراقبت‌های ویژه، جلد سوم، تهران، ۱۳۸۹
- وزارت بهداشت، درمان و آموزش پزشکی، معاونت توسعه مدیریت و منابع، دفتر مدیریت منابع فیزیکی و مجری طرح‌های عمرانی؛ استاندارد برنامه‌ریزی و طراحی بیمارستان ایمن، بخش مراقبت‌های متوسط قلب، جلد چهارم، تهران، ۱۳۸۹

- ASHRAE Application Handbook, Chapter 7, Health Facilities
- ASHRAE Standard 90.1, Energy conservation
- Design Guidelines for Hospitals and Procedure Centers, (from Part A to Part E), DHS (Department of Human Service), 2004
- Design Policy and Guidelines, Design Criteria, NIH (National Institutes of Health)
- Design Policy and Guidelines, Mechanical, NIH (National Institutes of Health)
- Design Policy and Guidelines, Room Date Sheets, NIH (National Institutes of Health)
- NFPA 99:2005, Standard for Health Care Facilities

منابع و مآخذ بخش تأسیسات الکتریکی

- آرشيو پژوهش‌های دفتر مدیریت منابع فیزیکی و مجری طرح‌های عمرانی وزارت بهداشت، درمان و آموزش پزشکی جمهوری اسلامی ایران
- پروژه‌ی نیازسنجی فضایشی و الگوی طراحی بیمارستان‌های نپ ۶۷ و ۱۰۰ نختخواهی درمانی (چهار اقلیم)، مهندسین مشاور نوی، معاونت توسعه و مدیریت منابع، وزارت بهداشت، درمان و آموزش پزشکی؛ معاونت امور اجتماعی، معاونت برنامه‌ریزی و نظارت راهبردی رئیس جمهور، اسفند ۱۳۸۳
- راهنمای طرح و اجرای تأسیسات برقی ساختمان‌ها، وزارت مسکن و شهرسازی، معاونت نظام مهندسی و اجرای ساختمان
- قائمیان، مهدی؛ حشمت‌الله، منصف؛ یونس، قلی‌زاده یار؛ طراحی بناهای درمانی (۲)، نشریه‌ی ۲- ۲۸۷؛ جلد سوم؛ دفتر نظام فنی اجرایی، معاونت برنامه‌ریزی و نظارت راهبردی رئیس جمهور، سال ۱۳۸۳
- قائمیان، مهدی؛ منصف، حشمت‌الله؛ سیداحمدی، پرویز؛ طراحی بناهای درمانی (۸)، نشریه‌ی ۸- ۲۸۷؛ جلد سوم؛ دفتر نظام فنی اجرایی، معاونت برنامه‌ریزی و نظارت راهبردی رئیس جمهور، سال ۱۳۸۶
- محافظت ساختمان در برابر حریق- بخش اول؛ نشریه‌ی ۱۱۱؛ دفتر نظام فنی اجرایی، معاونت برنامه‌ریزی و نظارت راهبردی رئیس جمهور
- محافظت ساختمان در برابر حریق- بخش دوم؛ نشریه‌ی ۱۱۲؛ دفتر نظام فنی اجرایی، معاونت برنامه‌ریزی و نظارت راهبردی رئیس جمهور
- مشخصات فنی عمومی و اجرایی تأسیسات برقی کارهای ساختمانی، جلد اول: تأسیسات برقی فشار ضعیف و فشار قوی (تجدید نظر اول)؛ نشریه‌ی ۱- ۱۱۰؛ دفتر نظام فنی اجرایی، معاونت برنامه‌ریزی و نظارت راهبردی رئیس جمهور
- مشخصات فنی عمومی و اجرایی تأسیسات برقی کارهای ساختمانی، جلد دوم: تأسیسات برقی جریان ضعیف؛ نشریه‌ی ۱- ۱۱۰؛ دفتر نظام فنی اجرایی، معاونت برنامه‌ریزی و نظارت راهبردی رئیس جمهور
- مشخصات فنی تأسیسات برق ساختمان (تجدید نظر اول)؛ نشریه‌ی ۸۹؛ دفتر نظام فنی اجرایی، معاونت برنامه‌ریزی و نظارت راهبردی رئیس جمهور
- مقررات و استانداردهای ملی، تأسیسات الکتریکی ساختمان‌ها، استاندارد شماره‌ی ۱۹۳۷-۱ و استاندارد شماره‌ی ۱۹۳۷-۴، مؤسسه‌ی استاندارد و تحقیقات صنعتی ایران
- مقررات ملی ساختمان، مبحث سوم: حفاظت ساختمان‌ها در مقابل حریق، وزارت مسکن و شهرسازی، معاونت نظام مهندسی و اجرای ساختمان، دفتر تدوین و ترویج مقررات ملی ساختمان، نشر توسعه، ۱۳۸۰
- مقررات ملی ساختمان، مبحث سیزدهم: طراحی و اجرای تأسیسات برقی ساختمان‌ها، وزارت مسکن و شهرسازی، معاونت نظام مهندسی و اجرای ساختمان، دفتر تدوین و ترویج مقررات ملی ساختمان، نشر توسعه، ۱۳۸۰
- نظام خدمات درمان بستری و تخصصی کشور، وزارت بهداشت، درمان و آموزش پزشکی، ۱۳۷۹
- نقشه‌های جزئیات اجرایی تیب تأسیسات الکتریکی ساختمان؛ نشریه‌ی ۴۹۲؛ دفتر نظام فنی اجرایی، معاونت برنامه‌ریزی و نظارت اجرایی رئیس جمهور

- نیازسنجی، فضایی و الگوی طراحی بیمارستان‌های ۲۰۰ تخت‌خوابی در چهار اقلیم، مهندسين مشاور ماهر و همکاران، معاونت توسعه مدیریت و منابع، وزارت بهداشت، درمان و آموزش پزشکی
- وزارت بهداشت، درمان و آموزش پزشکی، معاونت توسعه مدیریت و منابع، دفتر مدیریت منابع فیزیکی و مجری طرح‌های عمرانی؛ استاندارد برنامه‌ریزی و طراحی بیمارستان ایمن، بخش بستری داخلی/جراحی عمومی، جلد اول، تهران، ۱۳۸۹
- وزارت بهداشت، درمان و آموزش پزشکی، معاونت توسعه مدیریت و منابع، دفتر مدیریت منابع فیزیکی و مجری طرح‌های عمرانی؛ استاندارد برنامه‌ریزی و طراحی بیمارستان ایمن، بخش مراقبت‌های ویژه، جلد دوم، تهران، ۱۳۸۹
- وزارت بهداشت، درمان و آموزش پزشکی، معاونت توسعه مدیریت و منابع، دفتر مدیریت منابع فیزیکی و مجری طرح‌های عمرانی؛ استاندارد برنامه‌ریزی و طراحی بیمارستان ایمن، بخش مراقبت‌های ویژه قلب، جلد سوم، تهران، ۱۳۸۹
- وزارت بهداشت، درمان و آموزش پزشکی، معاونت توسعه مدیریت و منابع، دفتر مدیریت منابع فیزیکی و مجری طرح‌های عمرانی؛ استاندارد برنامه‌ریزی و طراحی بیمارستان ایمن، بخش مراقبت‌های متوسط قلب، جلد چهارم، تهران، ۱۳۸۹
- ANSI – American National Standard Institution
- ANSI/ASHRAE/IESNA Standard 90.1:2004 Building Energy Codes Program, U.S. Department of Energy
- BS 5266-1:2005, Emergency Lighting: Code of Practice for the Emergency Lighting of Premises
- BS 5839-6:2004, Fire Detection and Fire Alarm Systems for Buildings, Code of Practice for the Design, Installation and Maintenance of Fire Detection and Fire Alarm Systems
- BS 6259:1997 Code of Practice for The Design, Planning, Installation, Testing and Maintenance of Sound Systems
- BS 7430:1998, Code of Practice for Earthing
- BS EN 54-7:2001, Fire detection and Fire Alarm Systems, Smoke Detectors, Point Detectors Using Scattered Light, Transmitted Light or Ionization
- CENELEC - Comité Européen de Normalisation Electrotechnique
- Design Guidelines for Hospitals and Procedure Centers, (from Part A to Part E), DHS (Department of Human Service), 2004
- Design Policy and Guidelines, Electrical, and A/E Checklist of Services, NIH (National Institute of Health)
- Design Guidelines for Hospitals and Procedure Centers, NHS (National Health Service), 2004
- DIN 5035-3:2006 Artificial lighting, Part 3: Lighting of Health Care Premises
- Electrical installation handbook "SIMENS"
- IEC - International Electrotechnical Commission
- IEC 60364-7-710, Electrical Installations of Buildings Part 7-710: Requirements for Special Installations or Locations in Medical Locations
- IEC 60598-1, Luminaires, Part 1, General Requirements and Tests

- IEC 60598-2, Luminaires, Part 2, Particular Requirements, Section One: Fixed General Purpose Luminaires
- IEE - The Institution of Electrical Engineers
- IES - lighting handbooks
- NEC - National Electrical Code
- NFPA 70E:2004, Standard for Electrical Safety in the Workplace, NFPA (National Fire Protection Association)
- NFPA 72:2002, National Fire Alarm and Signaling Code, NFPA (National Fire Protection Association)



Islamic Republic of Iran
Ministry of Health and Medical Education

Standards for Planning and Design of SAFE HOSPITALS

Maternity Unit
Fifth Series (5)
Including Four Volumes

Apr 2011

Islamic Republic of Iran
Ministry of Health and Medical Education

STANDARDS FOR PLANNING AND DESIGN OF
SAFE HOSPITALS

FIFTH SERIES (5)
INCLUDING FOUR VOLUMES

Maternity Unit